Ud. Está accediendo a este documento a través de la Biblioteca Digital de Genealogía Familiar, que lo publica con autorización del autor o editor del mismo para ser leído por individuos que acceden a este sitio web.

Está prohibido su uso o reproducción (total o parcial) para cualquier uso comercial sin autorización específica del autor o editor, que retiene todos sus derechos sobre este documento.

Puede consultar otros documentos de interés histórico o genealógico en www.genealogiafamiliar.net

Centro de Estudios Genealógicos e Históricos de Rosario

Boletín N° 11 – Año 19
2021
Rosario

CENTRO DE ESTUDIOS GENEALÓGICOS E HISTÓRICOS DE ROSARIO

Fundado el 7 de octubre de 2002

COMISIÓN DIRECTIVA

Presidente
Raúl Alfredo Linares

Secretaria
María Eugenia Astiz

Prosecretaria
Laura Perticarari de Bollero

Tesorero
Sebastián Alonso

Protesorero
Gustavo Vignau

Vocales
María Margarita Guspí Terán
Adriana Valdés Tietjen
Ricardo Miranda
Mónica Sala
María Alejandra Illescas

Síndico
Fernando V. Bianchi

Coordinadores informáticos:
Mariano Zacarías Fluck
Fernando Zacarías Fluck

Bibliotecario
Ricardo Miranda

FUNDADORES

ALMEYDA, Carlos María
ALONSO, Sebastián
ASTIZ, María Eugenia
GUSPÍ TERÁN, María Margarita
LINARES, Raúl Alfredo
RIZZI, Rubén

MIEMBROS

ALONSO, Sebastián
AQUINO, Nélida
ARICHULUAGA, Susana
ASTIZ, María Eugenia
BARBARO, Andrés
BAUCIS, María de las Mercedes
BERRINI, María Ernestina
BIANCHI, Fernando Víctor
CARRANZA ZAVALÍA, Edelmira
DE SANCTIS, Gabriela
GIRALDI, Mario José
GOLLAN, Alejandro
GUROVICI, Alejandra
GUSPÍ TERÁN, María Margarita
HENRY, Laura
ILLESCAS, María Alejandra
IMHOFF, Olga
IVANCICH, Andrea
LAC PRUGENT, María Amelia
LINARES, Raúl Alfredo
LÓPEZ, Analía
LORENZATTI ALZUGARAY, Carmen
MEDINA ARROYO, Omar M.
MIRANDA, Ricardo
MOLLO, Sebastián José
OCAMPO, Raquel
PERTICARARI, Laura
RAVIER PEYRANO, Alberto
SALA, Mónica
SÁNCHEZ ALMEYRA, Gloria

SÁNCHEZ ALMEYRA, Inés
SCONFIENZA, Francisco Luis
TERRERO, Inés
VALDÉS TIETJEN, Adriana
VIGLIONE, Hebe
VIGNAU, Gustavo
WAPÑARSKY, Benjamín

MIEMBROS ADHERENTES

BAZET LYONNET, Bernardo
CULACIATI, Miguel J.
GONZÁLEZ ROBLES, Carlos Alberto
GORBACEWICZ, Leonardo
LEGUIZAMÓN, Alejandra
LEIVA, Leonor
MILANO, Mario
PRAT, Martín

MIEMBROS FALLECIDOS

ALCÁCER, Miguel †
ALVARADO VELLOSO, Jorge †
ARGAÑARAZ, Beatriz †
BORGHI, Enzo †
CAFFERATA GOLLAN, Marta †
CASTAGNINO, Juan Manuel †
DE GREGORIO, Roberto †
GRANDOLI, Eduardo †
GRÜNWALDT, Jorge Luis †
MOYANO FERREYRA, Emilce †
PINASCO, Graciela †
WUILLE–BILLE, Héctor Rubén †

MIEMBROS CORRESPONDIENTES EN LA ARGENTINA

Buenos Aires (ciudad)
BINAYAN CARMONA, Narciso †
CANÉ, Gonzalo

CASAS, Raúl G.
CRESPO MONTES, Jorge †
FERNÁNDEZ DURAÑONA, José María †
JAIME, Juan Cruz
LUX–WURM, Hernán Carlos †
MÉNDEZ PAZ, Carlos
MONTORFANO, Analía
PALENQUE, Inés
PÉREZ CALVO, Lucio
RODRÍGUEZ ORTÍZ DE ROZAS, Esther †
SIEGRIST, Nora
SPANGENBERG, Ernesto
TAGLE, Emiliano

Buenos Aires (provincia)
BENÍTEZ, Fabián
ELIZALDE, Martín de O.S.B.
GUZMÁN, Carlos Alberto †
GUZMÁN, Lilia †
LÍBERA GILL, Luis María

Catamarca
GERSHANI OVIEDO, Marcelo
MORENO, Alicia

Córdoba
BUSCÁ–SUST FIGUEROA, Jorge †
BUSTOS ARGAÑARAZ, Prudencio
MANZANO, Manuel Eduardo
MASINI, Federico
MOYANO ALIAGA, Alejandro †
PROSDOCIMO, Claudio
SOSA, Alicia I.
TEJERINA CARRERAS, Ignacio †
VÉLEZ, Juan Eduardo

Corrientes
SORG, Gustavo Miguel
SCARAMELLINI GUERRERO, Francisco

Entre Ríos
DOMÍNGUEZ SOLER, Susana T.P. de
QUINODOZ, María Marta
PÉREZ COLMAN, Luis Sebastián

La Rioja
BRIZUELA y DORIA, Elena B.
MESQUITA ERREA, Luis María

Mendoza
CABALLERO, Luis César
CASTRO ESPÍNOLA, José Jorge
NAZAR BOULIN, Juan Gregorio

Río Negro
AMELONG, Ricardo

Salta
PLAZA NAVAMUEL, Rodolfo Leandro

San Juan
CAMPODONICO, Carlos
COLLADO MADCUR, Guillermo
DEVOTO VILLEGAS, Lucrecia †
SÁNCHEZ, Marcelo Ignacio

San Luis
COSTAMAGNA, José Mario
COSTAMAGNA, Nora Lilian

Santa Fe
ÁLVAREZ COLOMBRES, Matías J. (Álvarez)
BARCO, Julio C. del (Santa Fe)
BLEYNAT, Carlos (Firmat)
BRAMBILLA, Luciano (Álvarez)
CALVO, Luis María (Santa Fe)
CARRANZA SAROLI, Gonzalo (Ibarlucea) †
EDWARDS, Cristián (Funes)
FERNÁNDEZ, Liliana Beatriz (Ibarlucea)
IBARRA, Damián (Álvarez)
LINDBERG, Gustavo (Granadero Baigorria)
MORENO DE MURRAY, Beatriz (Funes)

PIAGENTINI, Miguel Ángel (San Lorenzo)
ROMITTI ACEVEDO, Carlos F. (Reconquista)
TOCHI, Julio (Santa Fe)

Santiago del Estero
BRAVO DE ZAMORA, Alberto
VIAÑA, Juan Manuel

Tucumán
AVELLANEDA, Celia
COROMINAS, Jorge †
FONTÁN GAMARRA, José María †
MURGA, Ventura †
TERÁN MOLINA, Justino †

MIEMBROS CORRESPONDIENTES EN EL EXTERIOR

Alemania
DELIUS, Juan

Australia
WILKINSON, Magdalena

Chile
CERDA MERINO, José Miguel de la

Costa Rica
FERNÁNDEZ ALFARO, Giselle
GOUBLAYE DE MÉNORVAL, Yves de la

España
BULNES PÉREZ–CARRAL, José María (Cantabria)
CORTÉS I GARCÍA, Juan José (Cataluña)
FLUVIÁ I ESCORSA, Armand de (Cataluña)
GONZÁLEZ–COTERA GUERRA, José María (Madrid y Cantabria)
MONTERROSO DEVESA, José María (Galicia)
PREMOLI, Miguel Armando (Cataluña)
ZACARÍAS FLUCK, Mariano (Cataluña)

Francia
BARALDI, Andrea (París)
THIÉBAUT, Jean (París)

Italia
CASTELLI, Alberto O.P. (Liguria)
DE ROSA, Ricardo
PETRILLI, Maria Rosaria
PONS, Enrique Sebastián (Lombardía)

Paraguay
RIVAROLA, Juan Bautista †
QUEVEDO, Roberto †
ROMANO GARCÍA, Martín

Perú
BRYCE, Mela
RISSO–PATRÓN BOYLAN, Paul

Uruguay
GOLDARACENA, Ricardo †
YARZA ROVIRA, Enrique

MIEMBROS BENEFACTORES

LINARES, Hugo A.
DEL LONGO, Carlos †
RIGHI, Omar †

Presentación

por Raúl Alfredo Linares Araya

En mi carácter de Presidente del Centro de Estudios Genealógicos e Históricos de Rosario, me toca nuevamente presentar una publicación de nuestra institución. En esta oportunidad y por diversas circunstancias el boletín adquiere características especiales.

La pandemia universal que nos ha tocado vivir en estos últimos años ha influido en todas las áreas, y, por supuesto, la actividad institucional de una organización cultural no escapa a ello.

Se tuvieron que suspender las reuniones presenciales, que, dos veces al mes, nos reunía y en las cuales podíamos intercambiar datos, fuentes, colaboraciones de diversa índole. También el uso de nuestra biblioteca, que cuenta con muchas publicaciones de diversos centros dedicados a la investigación genealógica, se cerró a la posibilidad de consulta por los miembros del Centro.

Sin embargo, luego de un tiempo, optamos por seguir reuniéndonos dos veces al mes, ahora a través de las tecnologías que nos permiten un encuentro virtual. También se incentivó a los investigadores miembros la presentación de trabajos –terminados o en preparación– en dichas reuniones para ser publicados o difundidos.

Así tenemos hoy este boletín número 11, que reúne temas diversos y que reflejan el intenso trabajo de los investigadores en cuestiones que se relacionan con la genealogía, las biografías, y otros temas históricos.

Pero es necesario destacar que estos trabajos fueron posibles gracias al tesón y entusiasmo de sus autores, quienes, a pesar de los cierres de archivos, bibliotecas, hemerotecas, y otras instituciones donde recabar datos, hicieron todo lo posible para poder continuar con su labor y así, hoy, poder presentar en público sus colaboraciones. Para ello se consultaron diversas fuentes que se encuentran en distintos sitios de Internet, como partidas sacramentales, periódicos on line, archivos que han sido digitalizados y se pueden consultar por la red.

También hay que decir que hay muchos más trabajos que no se presentan hoy y que se encuentran en diversos niveles de avance, pero, que por la dificultad en acceder a esos archivos, bibliotecas, hemerotecas, ha sido imposible finalizarlos, por lo que quedan en carpeta para próximas publicaciones.

En este boletín se presentan trabajos de miembros plenos del Centro de Estudios Genealógicos e Históricos de Rosario, pero también de miembros correspondientes y de otros investigadores invitados.

Tratamos de plasmar en nuestras publicaciones las diversas miradas sobre la sociedad de nuestra región. Se encuentran en este boletín trabajos que se refieren a familias tradicionales, hasta algunas con orígenes en la época colonial, pero

también familias de inmigración más reciente, de orígenes étnicos diversos, y también, otro tipo de presentaciones.
Como siempre expresamos nuestro agradecimiento a la Fundación Josefina Prats, que, generosamente, nos facilita el espacio para reuniones, para exposiciones, y para biblioteca. Sin ellos este trabajo sería mucho más difícil e incómodo.
Y, fundamentalmente, nuestro agradecimiento a los miembros del Centro, autores de las publicaciones que hoy se presentan, o no, quienes han mantenido –a pesar de todas las contrariedades– el entusiasmo de siempre y la colaboración con quienes necesitaban de ella.
Para este boletín, el Comité de Redacción estuvo integrado por María Margarita Guspí Terán, Ricardo Miranda, Sebastián Alonso y Raúl Linares.
Dejamos a los lectores que hagan sus propias valoraciones, y les rogamos que nos hagan partícipes de ellas.
Muchas gracias.

Los Solís de Coronda

por Ricardo F. Miranda

en memoria de mamá

"Pellicer de Tovar, cronista del rey y caballero de la orden de Santiago, en su memorial sobre don Cristóbal Alfonso de Solís plantea dos leyendas sobre el origen del apellido Solís:"…es antiquísimo en Asturias, celebrado entre los primeros y más antiguos; su solar es en la villa de Solís, a la cual debe o dio su nombre, aunque muchos lo atribuyen al Sol de su escudo, y a esta insignia la derivan algunos de un blasón que dio, a estos caballeros el rey Don Pelayo; otros de la descendencia del gran maestre de Santiago, Pelayo Pérez Correa, que tuvo en sus oraciones al Sol para acabar de vencer a los moros…."[1]

"Vi en sangre el Sol dorado
derechos todos los rayos
á do dejó el Rey loado
un dicho pronosticado
A sus blasones Pelayos
cuando todos partieron
bien vengáis que con Sol is:
Con Sol fueron y vinieron,
á do los moros vencieron,
Puso el renombre Solís"[2]

De Asturias se extendieron a Castilla, a Cáceres, en Extremadura, y a Cantillana, en Andalucía, difundiéndose extensamente durante la conquista y colonización de América por Méjico y Perú. Se encuentra a muchos Solís en el Paraguay, y en Argentina, también en Corrientes.

Coronda es una localidad ubicada en la provincia de Santa Fe, sobre la margen derecha del río homónimo, a unos 45 km al sur de la ciudad de Santa Fe de la Vera Cruz; deben su nombre a los aborígenes que habitaban la región. Sus orígenes se remontan a la donación de tierras hecha a Don Melchor Martínez en 1659. Los Solís se establecieron en Coronda sólo 60 años después de que Melchor Martínez tomara posesión de ellas en 1664, y contribuyeron a su crecimiento junto a otras

1 Morejón Pazos, Jesús: *"Solís, X siglos de historia"*. Fabiola publicaciones hisplatenses, 2007.

2 Tirso de Avilés.

familias del lugar: Félix Solís, Francisco Siburu, Luisa Martínez, y Cristóbal Cabral vendieron solares que poseían junto a la lonja donde se levantaba la iglesia, posibilitando la expansión del pueblo[3]. Las tierras de la capilla habían sido donadas por Doña Tomasa Ramírez del Castillo, bisnieta de Don Melchor Martínez.

El primer registro hallado de un Solís en Coronda data de 1726. Es de los registros más antiguos de la iglesia de Coronda que hemos encontrado entre las familias estudiadas. Se trata del casamiento asentado por el juez eclesiástico y de rentas decimales José Martínez del Monje en la iglesia de Todos los Santos de la ciudad de Santa Fe, hoy su Catedral, y celebrado en Coronda, de Juan Simón Solís con Doña Victoria Suárez de Cabrera. El acta no permite conocer la filiación de ninguno de los contrayentes. A Victoria le da el trato de Doña y menciona que es de la familia del alférez real Ignacio Martínez del Monje (c.c. María Suárez de Cabrera, h. de Tomás Suárez de Cabrera y María Rodríguez Cabral de Melo). Por su trato de Doña, por los padrinos de sus hijos: Martínez del Monje, Barrenechea y Zavala y por la omisión de su filiación, se presume que es hija natural de un Suárez de Cabrera.

Por la información matrimonial sabremos que Juan Simón Solís, se crió en la ciudad de Santa Fe siendo natural de valle de Salta y vecino de la ciudad homónima. No se halló en Salta la filiación de Juan Simón Solís. Entre fines del siglo XVII y principios del XVIII no se hallaron registros de este apellido en esa provincia. Seguramente venía del Alto Perú. En Potosí, Cochabamba y Chuquisaca sí hay muchas familias Solís con algunas coincidencias con los datos tanto del primer Solís establecido en Coronda como de sus testigos en la información matrimonial. Debe tenerse en cuenta que pertenecíamos al Virreinato del Perú, y que dentro de la jurisdicción de Salta se encontraban Jujuy y Tarija.

Los Solís fueron una familia de campesinos, con tierras en Coronda y en Barrancas. Como descendientes de Melchor Martínez, seguramente serían herederos de las posesiones de éste. Parte de la Colonia Corondina se asentó en territorio de los Solís, y al norte de Barrancas también poseían lonjas de campo. Como se verá en el desarrollo de la familia de Cipriano Solís, el "ombú de Basualdo", donde descansó el general Urquiza, estaba en tierras de Solís.

Los Solís–Suárez de Cabrera deben haber vivido en la Villa del Rosario en tiempos en que los ataques de malones a Coronda obligaron a su despoblamiento temporal. Entre 1743 y 1746 hay registros de ambos como testigos o padrinos de matrimonios y bautismos en los libros de actas de la parroquia local. En 1754 está asentado en San Nicolás de los Arroyos el entierro de un hijo párvulo de ambos.

Su descendencia ha sido extensa. Muchos de sus bautismos fueron celebrados privadamente por ellos mismos: por Cipriano y Domingo Solís, seglares aprobados.

3 Oroño, Nicasio, *"Obra Completa"*, T. 2, pág.1051. Universidad Nacional del Litoral. Academia Nacional de la Historia. 2004.

Las primeras generaciones fueron enterradas en los lances de la antigua iglesia de San Gerónimo de Coronda, sepulturas que hoy lamentablemente no pueden identificarse ya que ese templo no se conserva, y fue reemplazado por otro, sin coincidencia de ubicación. Sí se sabe que la lonja de Félix Solís era lindera a la de la antigua iglesia[4].

Son comunes los hijos naturales y no se registran muchos casos de endogamia.

Establecidos en la zona rural de Coronda, Barrancas, Lomas de Coronda, Cañada de Arce, Monte del Gato y Colastiné, las sucesivas generaciones se van relacionando por matrimonio con otras viejas familias criollas afincadas en la región en los siglos XVII y XVIII, con raíces que en muchos casos se pierden en el tiempo. Con registros parroquiales que comienzan en 1749, es difícil obtener en Coronda información anterior. Su situación en una extensa zona rural alejada de los núcleos urbanos más ricos de la colonia, hizo seguramente imperfecto el registro de su desarrollo poblacional, y si bien su archivo parroquial es uno de los más antiguos de la provincia, pensamos que muchos eventos celebrados en Coronda no llegaron a asentarse formalmente, dejando más de un interrogante en las historias familiares corondinas.

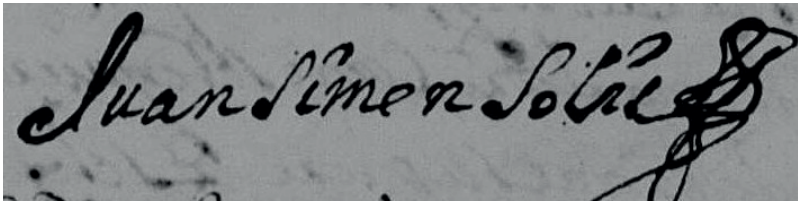

Firma de Juan Simón Solís

I– **Juan Simón Solís**, nat. del valle de Salta y criado en la ciudad de Santa Fe c. en Coronda el 6–XI–1726 con Doña Victoria Suárez de Cabrera, nat. de la ciudad de Santa Fe, *"de la familia de Ignacio del Monje"*[5]; f. el 11–VII–1783, viuda, ent. en la Parroquia de Coronda con entierro menor y misa de cuerpo

4 Oroño, Nicasio: op. cit., T. 2.

5 Del acta de matrimonio: "di licencia para que se casase y velase en Coronda a Juan Simón Solís, con Doña Victoria Suárez... No se velaron ni han pagado nada" (SFC LB y C. 1634–1752, f. 18v, imagen 144). SFC, LIM 4, 11–X–1726, f. 31, imagen 66: Juan Simón Solís, nat. del valle de Salta y criado en esta ciudad de Santa Fe (luego mencionado como vecino de la ciudad de Salta), pide casarse con Da. Vitoria Suarez de Cabrera, natural de esta ciudad. Testigos por Juan Simón: Thomás Núñez de Habalos (de 38 años más o menos), Juan Carrasco (de 35 años más o menos), Francisco Romero (de 28 años más o menos), ante José Martínez del Monje juez eclesiástico y de rentas decimales.

presente, *"recibió solamente el sacramento de la extremaunción por no haber dado lugar a más la enfermedad que le quitó el sentido"*[6]. El 8–IV–1760 se entierra *"al viejo Solís",* vecino de Coronda, con cruz alta. Seguramente se trate de Juan Simón.

Juan Simón y Victoria fueron padres de:

1– Juan Solís de Cabrera, o Juan Suárez de Cabrera o Juan de Cabrera, c. y c.s. en Santa Fe,

2– María Josefa Solís, b. en Santa Fe de 4 meses el 28–II–1734, por el Mro. Don Pedro del Monge, da fe Monsor. José Martínez del Monje[7]; f. en Coronda el 4–VI–1799, enterrada en la parroquia de Coronda, con entierro menor cantado, dos posas y misa rezada de cuerpo presente[8],

3– N. Solís, f. párvulo en San Nicolás el 17–VII–1754, ent. con cruz baja y rezado[9].

Y muy seguramente también padres de:

4– Félix Solís, que sigue en II A.

Familia de Félix Solís.

II A– Félix Solís. En Coronda, fue uno de los primeros propietarios de lonjas de terreno adyacentes a los de la Virgen[10], sitio donde se levantó la primitiva capilla y que sirvieron para el trazado posterior de las calles. En febrero de 1767 formó parte de las milicias en la 4ª Compañía de Coronda al mando del cap. Julián Alzugaray[11]; f. en Coronda el 24–XI–1785, murió con todos los sacramentos en su casa, el entierro fue menor con misa cantada, novenario rezado y misa de honras y cabo de año cantados[12]. C.c. Bernarda Moreira[13], natural de Coronda, f. antes de 1805. Era viuda de Juan Verón, e h. de Esteban Moreira, nat. de las Corrientes y de Tomasa Ramírez[14], nat. de Santa Fe, nieta p. de Eusebio Moreira y Micaela Rodríguez de Aldana, nieta m. de Juan Ramírez y Pascuala de Aranda[15], bisnieta m. m. del sarg. Tomás de Aranda y

6 SGC, LD 1764–1828, f. 85.
7 SFC, LB 3, f. 7. Ps. Cristóbal Almirón y Doña Melchora Izquierdo.
8 SGC, LD 1764–1828, f. 212.
9 SN, LD 1749–1829, f. 29.
10 Oroño, Nicasio, op. cit., T. 2 pág. 1051.
11 Orden 49 de los soldados enlistados.
12 SGC, LD 1, f. 112.
13 SGC, LB, C, D 1, f. 6, nº 74. Viuda de Juan Verón. C. con él el 12 –IX–1754. Ps. María Moreira y José Godoy. Verón f. 1755?: *"Dije una misa resada de cabo de año por el alma de Juan Verón".*
14 SFC, LM 3, 18–II–1719. Viuda de Gaspar Romero. Casados en Santa Fe el 28–II–1719.
15 SFC, LM 1697.

Leonor Rodríguez o Leonarda Martínez, y bisnieta m. p. del cap. Juan Ramírez y Lorenza Donato, tataranieta m. m. m. de Melchor Martínez, propietario de las tierras que dieron origen a Coronda, y Magdalena Juárez o Rodríguez, chozna m. m. m. p. de Antón Martín "el mozo" y Antonia de Encinas, y choza m. m. m. m. de Francisco Juárez y Águeda Rodríguez. Descendía de vecinos fundadores de Santa Fe y Asunción, como Luis Ramírez, Antón Martín "el viejo" y Sebastián de Aguilera. Félix y Bernarda fueron padres de:

1– Nicolasa Solís que sigue en III A,

2– Fructuoso o Frutos Solís, que sigue en III B,

3– Valentín Solís[16], b. en Coronda el 22–IV–1766[17], n. el 14–II–1766, f. el 21–I–1820 de 58 años, soltero, ent. "*en el zaguán de esta Iglesia de San Gerónimo (h. de los finados don Félix Solís y doña Bernarda Cabral)…"*[18],

4– Santiago Solís, b. en Coronda en VIII–1768, n. el 25–VII[19], f. de repente, adulto, el 24–XI–1815. Ent. en el 1er. lance de San Gerónimo, con oficio menor cantado[20],

5– José Solís, f. párvulo el 20–IV–1770. Se le hizo entierro rezado en el 7º lance de la iglesia parroquial de San Gerónimo[21],

6– Juan Solís, f. párvulo el 8–VIII–1772. Ent. en el 6º lance de San Gerónimo[22],

7– Juan Francisco Solís, b. el 21–II–1774[23],

Seguramente también sea hija:

8– Lorenza Solís, f. viuda, a los 85 años, el 10–V–1858, *"enterrada en el nuevo cementerio de la iglesia parroquial del Señor San Gerónimo"* con oficios de entierro menor rezado[24]; c. en Coronda el 9–VI–1796 con Manuel Antonio Rodríguez, h. de Félix Rodríguez y María del Rosario López, viuda de Pedro Nolasco Acosta[25], nieto p. de Pedro Rodríguez[26] y María Beatriz Alarcón, nieto m. de Miguel López y Francisca Rosa Maidana[27], fueron padres de:

16 SGC, LB 2, f. 107. Padr. de b. de Juana Paula, h. nat. de Antonia Ibarra, b. el 26–VI–1807.

17 SGC, LB 1764–1798, f. 123. Ps. José Rodríguez y María Magdalena Leyva.

18 SGC, LD nº 105. Ts. Bonifacio Cabral y Manuel Rodríguez. Juana Moreira, hermana de Bernarda, era c.c. Cristóbal Cabral, de allí seguramente el cambio de apellido de Bernarda en esta acta de defunción.

19 Ps. José Rodríguez y María Magdalena Leyva.

20 Ts. Segundo Ortiz de Vergara y Bartolomé Correa.

21 SGC, LD 1764–1828, f. 24v.

22 SGC, LDT 1, f. 35.

23 SGC, LB 1764–1798, f. 403. Ps. José Aguilera y Magdalena Leyva.

24 SGC, LD 2, f. 85.

25 SGC, LM 2, f. 18. H. de Esteban de Acosta y Lorenza de la Cruz.

26 En los libros de bautismos de Coronda aparecen esclavos de Pedro Rodríguez.

27 SGC, LM 1, f. 107. Ts. del matrimonio Narciso Alarcón y su mujer Petrona Luxán.

A– Hipólito Rodríguez, f. párvulo el 27–VIII–1797[28].

Familia de Nicolasa Solís

III A– Nicolasa Solís, en las confirmaciones de Coronda de 1764 figura *"Nicolasa, h. de Bernarda Moreira"*, c. 1º con Pedro Nolasco Ibarra, f. en Coronda el 4–XI–1779, tuvo entierro menor y dos posas[29]. C. 2º con José Francisco Hernández, ent. el segundo lance el 10–VI–1810 con oficio menor rezado y misa de cuerpo presente. No testó por pobre[30].

Nicolasa fue madre de:

1– María (Candelaria?) Solís, h. nat., c. el 8–VI–1812 con Narciso Sánchez[31], español y vecino, h. de Juan Antonio Sánchez y Geralda Rosa Alarcón, nieto p. de Agustín Sánchez y Ana Godoy, nats. del pago de Paraná y nieto m. del teniente Atanasio Alarcón y Teresa Cuenca. Padres de:

A– Ramón Sánchez, b. el 11–II–1817[32],

B– Valentín Sánchez, b. el 15.II–1818[33],

C– N. Solís, f. párv. el 6–VIII–1823[34],

D– María Sánchez, b. en Victoria el 27–I–1826[35]; f. el 15–VI–1859 de 30 años, solt., ent. con oficio menor rezado[36],

E– Ángela Sánchez, b. en Victoria el 27–I–1826,[37] c. de 48 años, el 12–VIII–1878 con Pantaleón Abaca, nat. de Buenos Aires, de 59 años, hijo de Pedro Abaca y Dominga Olivero[38], padres de:

a– Hermenegilda Abaca, de 27 años en 1878,

b– Galo Abaca, de 21 años en 1878,

c– José Vital Abaca, de 19 años en 1878,

e– María del Carmen Abaca, de 14 años en 1878,

f– Ángela Abaca, de 12 años en 1878; f. de 20 años de sobreparto el 10–V–1883[39]; c. de 16 años, el 21–V–1882 con Pedro Segovia, de

28 SGC, LD 3, f. 200.

29 SGC, LB, C, D 1749–1828, f. 35. Ts. el sacristán y su padre quien pagó en animales 22 pesos.

30 SGC, LD 1764–1828, f. 321v.

31 SGC, LM 1, f. 250. Testigos del matr. José María Sánchez y su esposa Josefa Cabral.

32 SGC, LB 2, f. 245. Test. José Sánchez.

33 SGC, LB 2, f. 287. Ps. José Sánchez y su mujer Josefa Cabral.

34 NSAV, LD 1810–1872, f. 46v.

35 NSAV, LB 1, f. 301. Ps. Narciso Alarcón y María de los Santos Alarcón.

36 NSAV, LD 1810–1872, f. 6.

37 NSAV, LB 1, f. 301. Ps. Narciso Alarcón y María de los Santos Alarcón.

38 NSAV, LM 1868–1907, f. 400. En ese acto reconocen a sus hijos como legítimos.

39 NSAV, LD 1872–1910, f. 316.

27 años, hijo nat. de Helena Segovia[40],

F– Juana Sánchez, c. el 22–II–1841 con Justo Ríos, hijo de Juan de la Cruz Ríos y Paula Uchua, difs.[41],

G– Juan José Sánchez, f. el 22–X–1826, enterrado con ent. menor rezado[42];

2– Matías Solís, h. nat., c. 1º en Coronda, el 12–VIII–1809 con Benedicta Vergara, h. de José Vergara y Amalia Cabrera[43], c. 2º en II–1816 con Isabel Colman h. nat. de Isabel Colman[44]. Hijo del 1er. matrimonio:

A– María Rosa Solís, b. en Santa Fe el 5–VIII–1811, n. el 3–IX–1810 en cuyo día fue bautizada por don Pedro Neto, cura de Coronda[45].

Hijos del 2° matrimonio:

B– Juana Francisca Solís, b. el 16–III–1817[46],

C– Prudencia Solís, de 46 años en el censo de 1869, c. en la capilla y vice parroquia de San Antonio el 6–IX–1848 con Manuel Cabral, militar[47]. Fue soldado de la 2° Compañía del Batallón Guardias de la Federación, de 34 años en 1869, h. de José Bernardo Cabral y Marcelina Seco, nieto p. de José Esteban Cabral y Paula Petrona Piedrabuena y Sena, bisnieta p. m. de Felipe Piedrabuena y Altamirano y de María de la Cruz Sena y Fernández[48]; fueron padres de:

a– Leocadia Cabral, b. en Santa Fe el 15–XII–1849[49], sepult. en el cementerio de *"esta parroquia"* el 20–XII–1849[50],

b– Juan de Dios Cabral, b. el 8–III–1854 en Santa Fe[51],

c– Manuel Cabral, f. de 7 años el 25–IV–1863[52],

d– Ventura de la Encarnación Cabral, b. en Santa Fe el 16–VII–1858,

40 NSAV, LM 1868–1907, f. 472. Ts. Antonino Solís y Josefa Zapata.

41 NSAV, LM 1810–1868, f. 112.

42 NSAV, LD 1810–1872, f. 57.

43 Ts. Diego Martínez y su esposa Francisca Caraballo.

44 Ts. Prudencio Leyva y Estanislada Leyva.
Santiago Colman, b. 5–XI–1783, h. nat. de Isabel Colman. Padr. Santiago Solís y Juana Jacinta Taborda. SGC, LB 1, f. 178. Prudencio Colman, c.c. María Eugenia Arévalo, fall. el 22–VIII–1785, padres de María Isabel Colman, f. el 30–I–1792. SGC, LD 3, f. 160.

45 SFC, LB 1809–1811, f. 140. Ps. Antonio Gómez y María Tomasa Cabrera.

46 Test. María Solís.

47 Del acta de defunción de su h. Leocadia.

48 Ts. del matrimonio Nazario Seco y Tomasa Vergara. Montenegro, Luis C.: *"Los Piedrabuena".* Revista n° 29 del Instituto Argentino de Ciencias Genealógicas. 1998.

49 SFC, LB 15, f. 128v. Ps. Tiburcio Santa Cruz y Delfina Miguelez.

50 SFC, LD 1846–1854, f. 265.

51 SFC, LB 16, f. 79. Ps. Tiburcio Santa Cruz y Tomasa Bergara.

52 SFC, LD 1854–1866, f. 251.

la madre Prudencia Colman[53], de 9 años en el censo de 1869,

e– Manuel Fernando Cabral, b. en Santa Fe el 30–V–1861[54]; Manuel f. de 1 año el 13–IV–1862[55],

f– Eufemia Prudencia Cabral, b. en Santa Fe el 18–XI–1864[56], de 4 años en el censo de 1869,

g– León Manuel Tiburcio Cabral, b. el 12–IV–1863[57],

3– José Pascual Ibarra, b. el 4–IV–1779, n. el 24–XII–1778[58], ent. el 29–IX–1783[59],

4– José Justo Solís, h. nat., b. el 22–VIII–1784, de 6 días.

Hijos del 2° matrimonio de Nicolasa:

5– Pedro Pablo Hernández, b. el 9–VII–1797[60],

6– Toribia Hernández, b. el 18–IV–1801[61],

7– Manuela Hernández, vecina del Dol, c. el 7–VI–1833 con Pedro José Fernández, nat. del Paraguay y vecino del Dol, viudo de María Francisca Ormeda[62]; ent. el 7–XII–1845 con ent. rezado y misa de cuerpo presente[63].

Familia de Fructuoso Solís

III B– Fructuoso o Frutos Solís, b. el 28–I–1766[64]. En planos de la subdivisión de la tierra del departamento San Gerónimo figura una lonja al norte de Barrancas, perteneciente a los sucesores de Fructuoso Solís, de 1100 varas de ancho, con una longitud indeterminada, y con cabecera sobre el río Coronda. Al norte limitaba con la lonja de Waldino Maradona, *"antes de Villalba, antes de Solís"*[65], y al sur con la de Luis Colman[66]. C. el 11–VI–1805 con María

53 SFC, LB 17, f. 375v. Ps. Tiburcio Santa Cruz y Tomasa Bergara.

54 SFC, LB 18, f. 153v. Ps. Tiburcio Santa Cruz e Isidora Biane.

55 SFC, LD 1854–1866, f. 209v.

56 SFC, LB 1861–1866, f. 241v. Ps. Tiburcio Santa Cruz e Isidora Viana.

57 SFC, LB 1861–1866, f. 96. Ps. Tiburcio Santa Cruz e Isidora Viana. El padre figura como Cabrera.

58 SGC, LB 1764–1798, f. 153v. Ps. Bautista Ocampo y Elvira Cabral. Ts. Lorenzo Coronel y Juan Segundo Ortiz.

59 SGC, LD 1764–1828, f. 96v.

60 SGC, LB 1, f. 375. Madr. María Caravallo.

61 SGC, LB 1b, f. 51, nº 276. Ps. Diego Martínez y María Francisca Caraballo.

62 NSAV, LM 1810–1868, f. 53.

63 NSAV, LD 1810–1872, f. 150v.

64 SGC, LB f. 61. Ps. José Rodríguez y María Magdalena Leyva. Ts. Cayetano Lencinas y Javier Romero.

65 Centro de Documentación e Información "César Torriglia". Fac. Humanidades y Artes, Rosario. Plano con las tierras de la sucesión de Fructuoso; ubic. en el archivo P 0444.

66 Centro de Documentación e Información "César Torriglia". Fac. Humanidades y Artes,

Juana López[67], b. en San Nicolás de los Arroyos el 26–IX–1771[68], n. el 24–VI, viuda de Juan Agustín Gómez Recio, h. de Ascencio Mariano López, oriundo del Paraguay y María Andrea Colman, vecina del partido de San Nicolás, b. en Rosario el 3–V–1746[69]. María Juana es nieta m. de Pedro Colman y Francisca Funes[70], bisnieta m. p. de Juan Colman de Saavedra y Felisa Ramírez, y tataranieta m. p. p. de Pedro Colman y Manuela de Contreras. Fructuoso y M. Juana fueron padres de:

1– Cipriano Solís, que sigue en IV A,
2– Félix Solís, que sigue en IV B,
3– José María Solís, que sigue en IV C,
4– Tomás Solís, que sigue en IV D,
5– Bonifacio Solís, que sigue en IV E,
6– Pedro Pablo Solís, que sigue en IV F,

Posiblemente también sea hija:

7– Jacoba Solís, que sigue en IV F.

Familia de Cipriano Solís

IV A– Cipriano Solís, b. en Coronda en necesidad por Don Manuel Amozarraín, el 9–IV–1806, de 4 meses[71]. F. repentinamente el 27–II–1861, como a los 50 años, siendo vecino de Barrancas. Fue enterrado en el Cementerio General, tuvo entierro cantado de una capa[72]. Estaba facultado para administrar privadamente el bautismo, en los registros parroquiales aparece frecuentemente bautizando en casos de necesidad. C.c. Marcelina Pérez, f. en Colastiné el 27–VIII–1899. No se encontró ni su bautismo ni su matrimonio, pero se sabe que es tía abuela de Pedro Alcácer, por lo que puede ser h. de Paulino Pérez y María Laureana Rodríguez, o de Juan Feliciano Pérez y Clara Ricardo. En el primer caso sería nieta p. de Ana Pérez y nieta m. de Francisco Rodríguez y Tomasa Suárez de Cabrera, bisnieta p. p. de Nicolás Pérez y Lorenza Giménez

---

Rosario. Plano con las tierras de la sucesión de Fructuoso; ubic. en el archivo P 0444.

67 SGC, LM 1, f. 177. Ts. Manuel García y María Ignacia López, españoles y vecinos de este partido.

68 SN, LB 2, f. 163.

69 RC, LB 1, f. 63. Ps. Lorenzo Figueroa y Jerónima Fernández.

70 En el padrón del Curato del Río Tercero, Córdoba, año 1779, en la banda del Sur, paso de Ferreyra, hoy Villa María, aparecen: *"Francisca Funes, viuda de 50 años, h.: Lorenza Colman de 15 años. María Colman viuda de 24 años, hijas: María Antonia Jara 8, Concepción de 7, Leonarda 5, Úrsula de 3 años".* En la vivienda vecina está censada María Colman c.c. Agustín Jurado y 5 hijos, quienes también viven después en Coronda.

71 SGC, LB 2, f. 78. Test. Juana Ponce.

72 SGC, LD 1859–1865, f. 101.

o Ramírez[73], tataranieta p. p. p. de José Pérez, de Paraguay, y María Saavedra, de Coronda, y tataranieta p. p. m. de José Giménez y Francisca Montiel, chozna p. p. p. m. de José de Saavedra y de María de Azocar. En el 2° caso sería nieta p. en vez de bisnieta p. p. de Nicolás Pérez y Lorenza Giménez, y nieta m. de Francisco Ricardo y Juana Rosa Ramírez.

La crónica de un corondino publicada en un periódico local con motivo de su fallecimiento, cuenta que murió de 105 años (sic), *" dejando seis hijos vivos, de los cuales el menor tiene cincuenta años, cuarenta y nueve nietos, sesenta y nueve o más bisnietos y cuatro tataranietos"*. Agrega el comentario que por la lucidez que mostró hasta sus últimos días era consultada con frecuencia cuando se requería alguna información de antigua data.

El 20 de diciembre de 1851 el Ejército Grande, al mando del Gral. Urquiza cruzó el Paraná, de Diamante a Coronda. Lo acompañaban varios corondinos: al frente de una división de Caballería el cnel. Santiago Oroño, su hijo, el tte. Nicasio Oroño, y también José Rodríguez. Acamparon en un paraje llamado "Basualdo", al sur de Coronda, donde Urquiza descansó a la sombra de un ombú que por ello se hizo legendario. Hasta 1983 se conservó en el lugar un retoño de aquel árbol. La fracción de campo donde se situaba el histórico árbol perteneció a Francisco Solís, h. de Cipriano, y luego a Aurelio Solís[74], nieto de Cipriano. En la actualidad es propiedad de José Román, nat. de Gálvez.

73 SGC, LM 1, f. 17. Casados el 29–X–1763.

74 Aurelio Solís, conjuntamente con su concuñado Alfredo Panieri y con Raúl Bordabehere, yerno de Panieri, compraron a su tío Francisco Solís 4 ha de campo sobre el río Coronda, en las que estaba el ombú de Basualdo.

Vista actual del sitio donde se encontraba el ombú de Basualdo

Cipriano y Marcelina fueron padres de:

1– Francisca Solís, que sigue en VA,
2– José Domingo Solís, que sigue en V B,
3– Juan de la Cruz Solís, b. el 6–IX–1838, n. el 13–IX–1836[75],
4– Nicolás José Solís, b. el 7–VII–1841, de 3 años[76]; f. párvulo en Coronda el 21–IX–1843[77],
5– Cándida Rosa Solís, que sigue en V C,
6– Mercedes Solís, f. párvula el 30–XII–1843[78],
7– Mariano del Carmen Solís, b. el 16–VII–1844[79]; f. el 2–II–1856, enterrado en el camposanto de la parroquia de San Gerónimo[80],
8– José Francisco Solís, que sigue en V D,
9– Ramón Solís, que sigue en V E,

75 Padr. José Manuel Yedros,
76 Madr. María Francisca Frutos.
77 SGC, LD 2, f. 23.
78 SGC, LD 2, f. 25.
79 Ps. Simón Tadeo Videla y Francisca Antonia Frutos.
80 SGC, LD 2, f. 35.

10–José Cipriano Solís, que sigue en V F,
11–Constancia Solís, que sigue en V G,
12–Dominga Solís, censada de 20 años, soltera en 1869. Seguramente sea hija nat. de Dominga:
A– Estefanía Solís, b. el 8–VIII–1868, n. el 2–IX–1867[81]; censada en 1869, de 2 años con Dominga, los hermanos de Dominga y la madre de Dominga. C. el 11–X–1886 con Eudosio Cabrera, hijo de Apolinario Cabrera y Catalina Luna[82], c.s. (ver familia de Amalia Marcelina Solís y Vicente Cabrera).

Dominga c. 1° en Paraná a los 38 años, el 10–VII–1884 con Olegario Ríos, de 64 años h. de los finados Tadeo Ríos o de los Ríos y Rosa Broin[83].
Dominga c. 2° el 5–VII–1885 con Elías Villalba, nat. de Buenos Aires y vecino de la parroquia de Paraná, hijo de Mauricio Villalba y Manuela Pintos[84].

Dominga, vecina de María Grande, c. 3°, el 31 dic. 1888 con Pedro Cabrera, nat. de Gualeguaychú y vecino de María Grande, de 23 años, hijo de Apolinario Cabrera y Catalina Luna[85]. Censados en 1895 en Paraná, de 43 y 35 años, él, estanciero con propiedad raíz, con 3 hijos en 15 años de matrimonio. Padres de:

B– Fernanda Cabrera, b. el 13–VI–1890[86]. De 5 años en 1895. C. el 31–XII–1906 con Ignacio Muñoz, de 23 años, hijo nat. de Casiana Muñoz[87]; padres de:
a– Ignacio Muñoz, b. el 12–I–1908[88],
C– Juan Cabrera, de 5 años en 1895.

Familia de Francisca Solís

V A– Francisca Solís[89], c. a los 42 años, el 13–II–1874 con Mariano Frutos[90] de

81 SGC, LB 1868–1873, f. 28. Ps. Ramón Sosa y Francisca Córdoba.
82 NSMCER, LM 1885–1908, f. 40.
83 NSRP, LM 1860–1889, f. 60. Ts. Ezequiel Olivera y Juana González.
84 NSRP, LM 1860–1889, f. 100. Ts. Ildefonso Álvarez y Manuela Pinto.
85 ICVU, LM 1881–1909, f. 41.
86 NSMCER, LB 1889–1893, f. 8. Ps. Justo Sosa y Florencia García.
87 SGC, LM 1899–1924, f. 192. Ps. Eustaquio Díaz y Elvira Barraquiel.
88 Internet: www.familysearch.org
89 En el censo prov. de 1887 aparece dos veces: tiene 40 años, 2 hijos en 10 años de matrimonio, y 42 años y 5 hijos en 26 años de matrimonio.
90 En el Censo Provincial de 1887 también aparece dos veces: tiene 68 años y 70 años, estanciero, nat. de Santa Fe. Aparece con ellos su suegra Marcelina Solís, de 64 años, que luego sale de nuevo de 70 años.

53 años, h. de Manuel Antonio Frutos y Petrona Paula Osuna[91]; padres de:

1– Teófila Frutos, c. en Arocena, en I–1923 con Ruperto Vásquez, hijo de Carmelo Vásquez y Cándida Solís, nieto de Cipriano Solís y Marcelina Pérez. Dispensados en artículo mortis por consanguinidad en 2º grado línea colateral igual[92]. Teófila, madre de:

A– Matilde Elena Frutos, vecina de Arocena, c. a los 17 años, en X–1904 con José Esperanza Castaño, hijo de José Esperanza Castaño y Casiana Solís, ver más adelante,

2– Romualda Solís, baut. el 20–VI–1872, n. el 17–II. Legitimada por el subsiguiente matrimonio canónico de sus padres[93]. Romualda Frutos c. en la capilla de Colonia Irigoyen, el 1°–VIII–1887 con Nicomedes Martínez, nat. de Entre Ríos y vecino de esta feligresía, viudo de Prudencia Celaya e hijo de Tránsito Martínez y Pilar Aguilar[94],

3– Casiana Solís, hija nat., c.c. José Esperanza Castaño, padres de:

A– José Esperanza Castaño, c. en Arocena en X–1904, de 25 años, (ya ligados civilmente) con impedimento por 2° grado de consanguinidad en línea colateral igual con Matilde Elena Frutos, hija nat. de Teófila Frutos[95] (ver más arriba).

Familia de José Domingo Solís

V B– José Domingo Solís, seglar aprobado para impartir el sacramento del bautismo privadamente en casos de necesidad; f. antes de 1869, c. el 2–III–1857 en el pueblo de San Gerónimo con Agustina Rosa Martínez[96], h. del cabo de la 1° Compañía del 2° Escuadrón de Dragones de esta provincia, y teniente de caballería[97] José Diego Martínez, y de Estefanía García, nieta de José Ramón Martínez y Juana Mansilla y de Juan Andrés García y María del Rosario Orduña; en el censo de 1869, Agustina Rosa es viuda de 24 años; también viuda y de 45 años en el censo de 1895, con 6 hijos en 13 años de matrimonio, sorda; padres de:

1– Ramón Solís, f. de 2 meses, el 15–XI–1857, ent. con entierro menor rezado[98],

2– Octavio Solís, b. el 5–I–1859. De 10 años en 1869,

91 SGC, LIM 3, f. 70 y SGC, LIM 10. Ts. Capistrano Núñez y Petrona Alarcón.

92 Matrs. Coronda T.4

93 Bauts. Coronda 13 febr. 1874 l.3 f. 70

94 SGC, LM 3, f. 272. Tests. Manuel Solís y Casiana Solís.

95 Infs. matrs. Coronda, 1898–1907, imagen 268.

96 SGC, LB 1837–1843, f. 53v. B. el 29–VIII–1838. Ps. Cayetano Basaldúa y María del Carmen Freyre

97 Del bautismo de su h. Serapia.

98 SGC, LD 2, f. 82.

Octavio Solís c.c. Clementina Giles, padres de:
A– Octaviano Solís, b. el 14–III–1885[99],
B– Maximina Solís, b. en Barrancas el 6–X–1885[100],
C– José Toribio Solís, b. el 23–I–1888, n. el 27–IV–1887[101],

3– José Solís, b. el 25–XII–1861, de 10 meses. De 8 años en 1869,
4– Tomasa Solís, b. el 25–XII–1861, de 10 meses. De 8 años en 1869,
A– Dámaso Solís, h. nat. de Tomasa Solís, b. el 22–III–1882[102],
5– Marcelino Solís, b. el 3–V–1863, de 1 año,
6– Marcelina Solís, f. el 13–IV–1884, de 20 años. Conf. el 2–I–1873 de 7 años[103]. De 5 años en 1869; fue madre de:
A– Fructuosa Solís, f. párvula en Coronda el 4–III–1883,
7– Ermenenciana Solís, b. el 8–III–1867, de 2 meses. De 3 años en 1869. Posiblemente sea Marciana Solís, conf. el 2–I–1873, de 6 años[104]. Ermenenciana Solís c.c. Tomás Delgado, seguramente el h. de Pantaleón Delgado y Concepción Frutos, en el censo de 1895, de 28 y 27 años en la zona rural de Colastiné, con 3 hijos en 7 años de casados, él agricultor; padres de:
A– Rosa Delgado, b. el 21–IX–1890[105], de 6 años en 1895,
B– Tomás Delgado, b. el 4–VIII–1892, n. el 12–I[106]; de 4 años en 1895,
C– Concepción Delgado, de 1 año en 1895,
D– Ermenenciana Saveria Delgado, b. en Arocena el 25–VII–1897[107],
E– Pantaleón Delgado, b. en la capilla de Arocena el 28–VIII–1898[108],
F– José Domingo Delgado, b. en Arocena el 22–IV–1900, n. el 17–XI–1899[109],
G– Buenaventura Delgado, b. el 1º–IX–1901 en Arocena[110],
H– Manuel Ventura Delgado, b. el 5–II–1903 en Arocena[111],
I– Fortunato Delgado, conf. de 18 años en Arocena en sept. 1923, padr. Manuel González[112],

99 SGC, LBM 3, f. 430. Ps. Victoriano Giles y María Yedro.
100 SGC, LBM 4, f. 84. Ps. Victoriano Giles y María Yedros de Giles.
101 SGC, LB 4, f. 219. Ps. Victoriano Giles y María Yedros.
102 SGC, LBM 2. f. 293.
103 SGC, LC 3, f. 207. Madr. Victoriana Zeballos.
104 SGC, LC 3, f. 207. Madr. Victoriana Zeballos.
105 ISF, LB 1890–1900, imagen 7. Ps. Jacinto Riquelme y Esperanza Delgado.
106 NSCI, LB 1892–1899, imagen 33.
107 SGC, LBM 4, f. 191. Ps. Manuel Solís y Teófila F. de Vásquez.
108 SGC, LB 7, f. 113. Ps. Manuel Solís y Teófila Frutos.
109 SGC, LB 8, f. 424. Ps. Manuel Solís, de 42 años y Teófila Frutos, de 37, ambos de Arocena.
110 SGC, LB 8 f. 141. Ps. Manuel Solís y Teófila Frutos, de Arocena.
111 SGC, LB 9 f. 495. Ps. Manuel Solís (43 años) y Matilde Frutos (19 años).
112 Confs. Coronda, 1883–1937, f. 375. Ps. César Garbagnati y María Sánchez.

J– Valentina Delgado, b. el 4–X–1908[113],
K– Ramón Delgado, b. el 22–VII–1911[114],

8– José Domingo Solís, b. el 6–II–1870, de 5 meses, conf. el 2–I–1873, de 4 años[115]. De 24 años en el censo de 1895, solt.,

9– Manuel Solís c. el 9–XI–1885 con Higinia Delgado, h. de Pantaleón Delgado y Concepción Frutos[116] [117]. En el censo de 1895 es viuda, con 4 hijos en 10 años de matrimonio. Padres de:

A– Fructuoso Solís, conf. en Arocena a los 37 años en IX–1923[118] (en el cementerio de Barrancas hay una sepultura de Fructuoso Solís, f. a los 90 años el 21 mayo 1993); c. en Arocena el 23–IX–1923[119] con Francisca Acosta, h. de Florentino Acosta y Balbina Zeballos, nieta de Ciriaco Zeballos y Josefa Giménez[120]. Padres de:

a– José Venancio Solís, (la madre Fermina A. de Solís) conf. en Arocena de año y medio[121],

B– Pía Solís, de 5 años en 1895,

C– Isabel Solís, de 3 años en 1895,

D– Pelayo Solís, de 2 años en 1895. Seguramente sea el mismo que Pelayo Paulino Delgado, de Arocena (en su matr.), h. nat. de Higinia Delgado, b. el 3–III–1895, n. el 26–VI–1894[122], c. el 23–IX–1923 con Lucila Alcántaro, de 23 años, h. de Guillermo Alcántaro y Juana Fernández[123].

Posiblemente también sea hijo:

10– Alejo Solís, de 20 años en el censo de 1895, solt. Censado junto a Rosa Martínez y a su h. José Domingo Solís.

Familia de Cándida Rosa Solís

V C– Cándida Rosa Solís, b. el 24–VIII–1842, de 2 meses[124], censada en 1869

113 SGC, LB 1908–1909, f. 5. Madr. Esperanza de los Santos.
114 SGC, LB 1909–1911, f. 510.
115 SGC, LC 3, f. 206. Padr. Julián Benavides.
116 Padres también de: Esperanza Delgado, b. 31–III–1866, n. VII–1865, b. por Domingo Solís, tuvo la criatura Concepción Frutos y Esperanza Solís (SGC, LB 4 f. 300).
117 SGC, LM.3, f. 249. Ts. Pedro Giménez y Pía Arévalo.
118 SGC, LC 1883–1937, f. 376, padr. José Ambroscioni.
119 SGC, LM 4, f. 562.
120 SGC, LIM 6, imagen 21, 8–VII–1861. Ciriaco Zeballos (h. nat. de Juana Petrona Zeballos), c.c. Josefa Giménez, h. de Ramón Giménez y Marquesa Peralta.
121 SGC, LC 1883–1937, f. 374.
122 SGC, LB 1895–1898, f. 7. Ps. Marcelino Delgado y Heraclia López.
123 SGC, LM 4, f. 563.
124 Ps. José Manuel Yedros y Francisca Antonia Frutos.

de 37 años, y en 1895 en Lomas, zona rural, viuda, de 50 años, habiendo tenido 10 hijos; c. el 11–II– 1859 con Carmen o Carmelo Vásquez[125]. Censado de 38 años, labrador, nat. de Santiago del Estero. Fueron padres de:

1– Pedro Vásquez c. de 25 años, el 27–III–1896 con Josefa Oyarzábal, de 21 años, h. de Francisco Oyarzábal, español y Ramona Belaústegui, española, nieta de Juan Ignacio Oyarzábal y María Benita Galarza, y de Remigio Beláustegui y Joaquina Agote[126]. Francisco Oyarzábal y Matilde Beláustegui, llegaron a Coronda hacia 1865, dedicándose a la pesca y a la comercialización de aceite de pescado a través del río Coronda en improvisadas barcazas. Posteriormente se dedicaron a las actividades agropecuarias[127]. Pedro y Josefa fueron padres de:
   A– Pedro Abraham Vásquez, b. el 28–VIII–1897[128],
   B– José Celestino Vásquez, b. en la capilla de Arocena el 28–VIII–1898[129],
   C– Magdalena Apolinaria Vásquez, b. el 17–IX–1899[130],
   D– Ramón Severo Vásquez, b. el 11–XI–1900[131],
   E– María Vásquez, b. el 26–VII–1902[132],
   F– Rogelio Cándido Vásquez, b. el 27–III–1905[133],
   G– Zulema Eusebia Vásquez, b. el 14–II–1913[134]; c. el 15–VIII–1942 con Romelio V. Berra,
   H– Sara Vásquez, b. el 7–XII–1913[135],

2– Higinia Vásquez, nat. de las Lomas, censada en 1869 de 9 años, c.c. Jacinto Sánchez, de 24 años, h. de Juan Sánchez y Juana Giménez[136], padres de:
   A– Ramona Sánchez, c. el 14–IX–1923 con Quintín Díaz, h. nat. Dalmacia Díaz[137],

3– Juana Vásquez, nat. de Diamante, de 7 años en 1869, c. de 30 años, el

125 SGC, LM 1829–1860, f. 64.Ts. Ciriaco Gaitán y Teresa Pérez.
126 SGC, LM 3, f. 321. Ts. Félix Azcue y Josefa Centoya de Azcue.
127 Fundación Vasco Argentina Juan de Garay, *"Los vascos en la Argentina. Familias y protagonismo"*, Buenos Aires, 2006, pág. 763.
128 SGC, LB 1895–1898, f. 84. Ps. Félix Ascue y Josefa Centoya.
129 SGC, LB 1895–1898, f. 113. Ps. Ruperto Vásquez y Teófila Frutos.
130 SGC, LB 1899–1901, f. 221. Ps. Guillermo Brusa y Magdalena Brusa.
131 SGC, LB 1899–1901, imagen 275. Ps. Francisco Oyarzábal y Ramona Beláustegui.
132 SGC, LB 1901–1904, f. 390. Ps. Jacinto Oyarzábal y Ramona Beláustegui.
133 SGC, LB 1904–1905, f. 263. Ps. Fausto Maciel y Carmen Correa.
134 SGC, LB 1912–1915, f. 164. Ps. Eduardo Oyarzábal y Rosa Garignano. Al margen anotado su matrimonio (en L 6°, f. 235).
135 SGC, LB 1912–1915, f. 323.Ps. Benito Adolfo Monti y María Marioni.
136 SGC, LM 3, f 150. Ts. Esteban Frutos y Eusebia López.
137 SGC, LM 4, f. 379.

22–V–1893[138] con Primitivo Segovia, de 24 años, h. de Pablo Segovia y Saturnina Pérez, padres de:

A– Francisco Toribio Segovia, b. el 2–IX–1894, n. el 16–IV[139],

B– Juan Segovia, b. en San Lorenzo el 4–XI–1896[140],

4– Antonio Vásquez, b. el 30–VI–1867, n. el 2–IX–1864, Antonino Vásquez, de 6 años en el censo de 1869; c. 1º, el 9–XI–1885 en N. Sra. del Carmen, Irigoyen, con Estefanía Aguirre, h. de Manuel Aguirre y Ventura Godoy[141], o Gadea[142]; c. 2º, a los 30 años, el 28–VII–1896, con Rosario Giménez, de 20 años, h. nat. de Catalina Giménez[143], ambos domiciliados en Lomas[144]. Hijos del 1er. matrimonio:

A– Buenaventura Joaquina Vásquez, b. el 6–VI–1887, n. el 16 –IV[145],

B– Ramón Antonio Vásquez, b. el 25–XII–1888, n. el 22–X[146],

5– Ruperto Vásquez, de 1 año en el censo de 1869, c. en Arocena en I–1923 con Teófila Frutos, h. de Mariano Frutos y Francisca Solís, nieta de Cipriano Solís y Marcelina Pérez. Dispensados in artículo mortis por impedimento por consanguinidad en 2° grado línea colateral igual[147],

6– María Francisca Vásquez, b. en Barrancas el 11–VII–1873, n. el 17 –VI[148].

7– Carmen Vásquez, b. el 16–V–1875, n. el 29 –IV[149],

8– Aniseto Vásquez, b. el 12–VII–1877, n. el 17–IV–1876; c. en Arocena el 9–XI–1903[150] con Restituta de los Santos, h. de Silvano de los Santos, nat. de Entre Ríos[151], y Esperanza Delgado[152], padres de:

A- Porfirio Adriano Vásquez, b. el 3–XI–1903, en Arocena[153],

---

138 SGC, LM 3, f. 311.
139 SGC, LB 6, f. 447. Ps. Felipe Giménez y Juana Cravea.
140 SL, LB 1894–1899, f. 278.
141 ISF, LM 1885–1887, f. 23.
142 SL, LB 1858–1869, f. 170.
143 Ver Justo Solís.
144 SGC, LM 3, f. 321.
145 SGC, LB 3, f. 188. Ps. Eusebio Aguirre y Teófila Frutos.
146 SGC, LB 3, f. 266. Ps. Eusebio Aguirre y Teófila Frutos.
147 SGC, LM 4, f. 498.
148 SGC, LB 5, f. 229. Ps. Javier Maciel y Francisca Córdoba.
149 SGC, LB 5, f. 303. Ps. Javier Maciel y Gregoria Pérez.
150 SGC, LM 4, f. 131.
151 Censo Nacional 1895.
152 Silvano de los Santos y Esperanza Delgado, padres también de: 1– Justa Germania de los Santos c. el 19–IX–1923 con. José López (de Arocena, de 28 años) h. de Antonio López y María Mateo (SGC, LM. 4, f. 545), 2– Juan Pedro de los Santos, c. el 20–IX–1923 con Ventura Silvina López, h. de Joaquín López y Nemesia Maldonado. (SGC, LM 4, f. 549)
153 SGC, LB 9, f.. Ps. Ruperto Vasques y Teófila Frutos.

B- Cándida Tomasa Vásquez, b. el 3–II–1905[154],
C- Valentina Vásquez, b. el 25–V–1907[155],
D- Deolinda Vásquez, b. el 4–X–1908[156],
E- Gerónimo Carmelo Vásquez, b. el 2–VIII–1910[157],
F- Prudencia Ventura Vásquez, b. el 8–IX–1918[158],

9– Ramón Vicente Vásquez, b. el 8–VII–1879 en Barrancas, n. el 5 –IV[159], c. el 28–II–1907 con Ángela Bravin, italiana, hija de Juan Bravin y María Vasandela[160], padres de:
A– Juana María Vásquez, b. el 4–II–1909, n. el 24–XI–1908; c. el 6–XI–1937 con Francisco Mateo Oyarzábal[161],
B– José Bautista Vásquez, b. el 25–IX–1910, n. el 18–V; c. el 21–VIII–1948 con Cándida Francisca Thalmeier[162], hija de Mateo Thalmeier, nat. de Alemania y Luisa Monti[163],
C– Carmelo David Vásquez, b. el 26–VIII–1912[164],
D– Juan Vásquez, b. el 24–VII–1915, c. el 20–III–1943 con Ángela Vaschetto[165],
E– Lucía Sara Vásquez, n. el 18–VIII–1916, b. el 11–III–1917: c. el 15–VII–1950 con Juan Dionisio Thalmeier[166],
F– Emilio Vásquez, b. el 7–VIII–1920[167],
G– Ramón Vicente Vásquez, b. el 3–VIII–1922; c. el 3–IX–1949 con Dema María Andino[168],

10–Cándido Vásquez, b. el 19–III–1882, n. el 11–VII–1881,

11–Tomás Vásquez, b. el 25–XI–1883, n. 18–IX–1882.

154 SGC, LB 1904–1905, f. 215. Ps. Ruperto Vásquez y Teófila Frutos de Vásquez.
155 SGC, LB 1905–1908, f. 350. Ps. Ruperto Vásquez y Teófila Frutos.
156 SGC, LB 1908–1909, f. 8. Ps. Ruperto Vásquez y Teófila Frutos.
157 SGC, LB 1909–1912, f. 358. Ps. Ruperto Vásquez y Teófila Frutos.
158 G, LB 1917–1918, f. 375. Ps. Ricardo Fidel y Teresa Garbagnati.
159 SGC, LB 5, f. 438. Ps. Javier Maciel y Mauricia Vergara.
160 SGC, LIM 1898–1907, imagen 366.
161 SGC, LB 1908–1909, f. 52. En el margen está anotado el matrimonio.
162 SGC, LB 1909–1912, f. 373. En el margen está anotado el matrimonio: L. 7, f. 137.
163 De su acta de bautismo.
164 SGC, LB 1912–1915, f. 86.
165 SGC, LB 1912–1915, f. 575. En el margen está anotado el matrimonio: T.VI, f. 265.
166 SGC, LB 1915–1918, f. 214. En el margen está anotado el matrimonio: L. 7, f. 245.
167 SGC, LB 1918–1920, f. 347.
168 SGC, LB 1920–1923, f. 323. En el margen está anotado el matrimonio: T. VII, f. 210.

Familia de José Francisco Solís

V D– José Francisco Solís, b. el 26–XII–1848 de 2 meses y 22 días[169]. Conf. el 8–XII–1860 de 10 años[170]. C. el 24–II–1873 con Irenea Frutos, h. nat. de Escolástica Frutos[171]. Censados en Colastiné en 1887 y en la zona urbana de Coronda en 1895, de 46 y 43 años, con 7 hijos en 23 años de matrimonio, José Francisco agricultor y propietario. Fueron padres de:

1– Ramona del Carmen Solís, b. el 12–VIII–1873, n. el 1º–VIII, f. el 22–IX–1942, de 69 años[172]; c. de 17 años, el 17–II–1889 con Esteban Frutos, de 25 años, h. nat. de Escolástica Frutos, dispensado el impedimento de consanguinidad de 1° con 2° grado en línea colateral[173]; padres de:
   A- Luisa Sublema Frutos, b. el 18–III–1894[174],
   B– Ramona del Carmen Frutos, b. el 9–X–1895, n. el 8–VIII[175],
   C– Ana María Frutos, b. el 3–IX–1898, los padres de 43 y 25 años y domiciliados en Gálvez[176],
   D- Eusebio Esteban Frutos, b. el 29–IX–1900[177],
   E– José Abundio Frutos, b. el 5–VIII–1903[178] en Arocena; c. el 26–XII–1925 con Guillermina Luisa Chiari, hija de Santiago Chiari y Clementina Gabbi[179],
   F– María Dolores Frutos, b. el 17–I–1909[180],

2– Martina Leopoldina Solís, b. el 29–IV–1875, n. el 30–I, c. de 22 años, el 27–III–1896 con Francisco Oyarzábal, de 23 años, de Colonia Corondina, h. de Francisco Oyarzábal y Ramona Beláustegui, españoles[181], padres de:
   A– Tomasa Matilde Oyarzábal, b. el 6–VIII–1897, n. el 7–III[182], c. de 21 años, el 27–VII–1918 con Félix Carignano, de 29 años, de esta parroquia, h. de Pedro Carignano y Delfina Bertea, italianos[183],
   B- Juana Irenea Oyarzábal, b. el 26–XI–1898, los padres de 27 y 23

169 Ps. José Manuel Yedros y Victoriana Coria.
170 SGC, LC 2, f. 63. Padr. Juan Manuel Garcilazo.
171 SGC, LM 3, f. 60. Ts. Estanislao Sánchez y Dolores Solís.
172 Ent. en el cementerio de Coronda. Datos de su lápida.
173 SGC, LM 3, f. 292. Ts. Mariano Acosta y Senecia Giménez.
174 G, LB 1893–1895, f. 214. Ps. Mario Solari y Luisa Olles.
175 SGC, LB f. 34. Ps. Francisco Solís e Irenea Frutos.
176 SGC, LB f. 104. Ps. Francisco Monti e Irenea Frutos.
177 Ps. Francisco Oyarzábal y Martina Solís.
178 Ps. Francisco Oyarzábal (h) y Martina Solís, de 29 años.
179 SMG, LM 1918–1927, f. 322.
180 SGC, LB 1908–1909, f. 43. Ps. Francisco Oyarzábal y Martina Solís.
181 SGC, LM 3, f. 321. Ts. Félix Azcue, vasco español, y Ramona Solís.
182 SGC, LB f. 83. Ps. Esteban Frutos y Romana Solís de Frutos.
183 SGC, LM 1899–1924, imagen 204.

años[184],

C- María Vicenta Oyarzábal, b. el 10–IV–1904[185],

D- Felipe Oyarzábal, b. el 25–II–1907[186],

E- Roberto Basilio Oyarzábal , b. el 20–IX1908[187],

3– Francisco Froilán Solís, b. el 3–IX–1877. c. el 8–XI–1945 con Celina Mayorchi[188], padres de:

A– Ramón Epifanio Solís, b. el 6–IV–1907[189],

B– Antonio Víctor Solís, b. el 30–VIII–1914[190],

C– Juan José Solís, conf. en IX–1923, de 6 años[191],

D– Francisco Cipriano Solís, b. el 25–X–1920, n. el IX–1919, los padres casados por civil[192], conf. de 7 meses en IX–1923[193],

E– Crescencia Aurora Solís, conf. de año y medio en IX– 1923[194],

F– Pedro N. Solís, conf de 2 años en X–1928[195],

G– Celina Solís, conf. de 4 años en X–1928[196],

H– Odina Úrsula Solís, conf. de 2 años en oct. 1928[197],

4– Escolástica Solís, b. el 18–IX–1879, n. el 27–X, b. por Manuela Pérez,

5– Epifanio Solís, b. el 5–VI–1882, n. el 7–IV–1881,

6– Eulalia Irenea Solís, c. en Coronda el 14–X–1916 con Pedro Sensevi, h. de Pedro Sensevi y Francisca Sicardi, franceses[198], padres de:

A– Rosa Francisca Sensevi, b. el 23–X–1918[199], conf. en IX–1923, de 5 años[200],

B– Eudosio Sensevi, conf. de 10 años en IX–1923[201],

7– María Solís, censada como educacionista en 1895, c. en Coronda el 8–

184 SGC, LB 1895–1898, f. 110. Ps. Francisco Oyarzábal y Ramona Beláustegui de Oyarzábal.

185 SGC, LB 1904–1905, f. 61. Ps. Esteban Frutos y Ramona Solís.

186 SGC, LB 1905–1908, f. 292. Ps. Gregorio Núñez y Catalina Corró de Núñez.

187 SGC, LB 1905–1908, 595. Ps. Pedro Vásquez y Josefa Oyarzábal.

188 SGC, LM 6, f. 380.

189 SGC, LB 10, f. 320. Ps. Adriano Sosa y María Solís (los padres casados civilmente).

190 SGC, LB 13, f. 459. Ps. Fausto Oyarzábal y Josefa Monti.

191 SGC, LC 1883–1937, f. 341. Padr. Pedro Sensevi.

192 SGC, LB 15, f. 384. Ps. Cipriano Guiguet y Berta F. de Guiguet.

193 SGC, LC 1883–1937, f. 346. Padr. Pedro Sensevi.

194 SGC, LC 1883–1937, f. 342. Madr. Eulalia S. de Sensevi.

195 SGC, LC 1883–1937, f. 389.

196 SGC, LC 1883–1937, f. 389. Madr. Mercedes Mayorchi.

197 SGC, LC, 1883–1937, f. 391. Madr. Audelina Mazuchelli.

198 SGC, LM 4, f. 381.

199 SGC, LB 1918–1920, f. 90. Ps. Simón Baine y Esteban Sensevi.

200 SGC, LC 1883–1937. Madr. María Sensevi.

201 SGC, LC 1883–1937. Padr. Tomás Garzábal.

IV–1910 con Fortunato Ramón Solís, h. de Luciano Solís y Rosa Segovia, nieto de Justo Solís y Fortuna Obelar. Con dispensa por impedimento de 3er. con 4° grado de consanguinidad[202]. (Ver más adelante familia de Justo Solís)

8– Julia Adela Solís, b. el 16–V–1885[203], c. el 12–XII–1919 con Pedro Ocampo, b. el 28–XII–1873[204], h. de Pedro Ocampo y María Evarista Ricardo, los novios de 46 y 35 años[205] [206], padres de:
   A– Ramona Ocampo, conf. de 6 años en sept. 1923[207],
   B– Olga Esperanza Ocampo, conf. de 3 años en IX–1923[208],
   C– Roberto Delfín Ocampo, conf. en IX–1923[209],
   D– Julia Sara Ocampo, conf. de 2 meses en IX–1923[210],
   E– Petrona Angélica Ocampo, conf. de 2 años en X–1928[211],

9– Ema Amanda Solís, b. el 17–V–1890, n. el 4–X–1889. C. el 28–IX–1912 con Severiano A. Morante, h. nat. de Valentina Mercedes Morante[212], padres de:
   A– María Antonia Morante, conf. de 1 año en X–1923[213],
   B– Blanca Irene Morante, conf. de 3 años en IX–1923[214],
   C– Ramona Morante, conf. de 6 años en IX–1923[215],
   D– Enrique Morante, conf. en IX–1923[216],
   E– Benito Francisco Morante, conf. de 3 años en X–1928[217],
   F– María Matilde Morante, conf. de 4 años en X– 1928[218],

---

202 SGC, LM 4, f.. Ts. Fco. Oyarzábal y Martina Solís. No llegan las infs. matrs. de Coronda digitalizadas a 1910.

203 Ps. Julio Müsch y Leopoldina de Müsch.

204 SGC, LB 1873–1884, T. 5 f. 242. Ps. Félix Montes de Oca y Valentina Aranda. En el margen del bautismo está anotado el matrimonio con fecha 3–I–1920.

205 SGC, LM 4 f. 423. Ts. del matr. Pedro Vásquez y Josefa Oyarzábal.

206 SGC, LIM 12, V–1877. Margarita Ocampo, h. de Pedro Ocampo y Evarista Ricardo, para c.c. Félix Montes de Oca, nat. de Corrientes y vecino de Las Lomas, h. de Pedro Montes de Oca y María Núñez.

207 Madr. María Solís.

208 Madr. María Solís.

209 Padr. Francisco Oyarzábal.

210 SGC, LC 1883–1937, f. 346. Madr. Rosa Juárez.

211 SGC, LC 1883–1937, f. 394.

212 SGC, LM 4, f. 321. Tests. Jacinto Oyarzábal y Josefa M. de Oyarzábal.

213 SGC, LC 1883–1937, f. 393. Madr. Gregoria Lencinas.

214 SGC, LC 1883–1937. Madr. Ramona de Frutos.

215 SGC, LC 1883–1937. Madr. Ramona de Frutos.

216 SGC, LC 1883–1937. Padr. Luis Copponi.

217 SGC, LC 1883–1937, f. 393. Padr. Ángel Sancho (h).

218 SGC, LC 1883–1937, f. 394.

G– Juana Irenea Morante, conf. de 5 años en X–1928[219],

10– Amalia Marcelina Solís, b. el 6–II–1894[220]. C. el 21–IX–1913[221] con Vicente Cabrera, h. de Eudosio Cabrera y Estefanía Solís. Padres de:

A– Vicente Eudosio Cabrera, b. el 19–IV–1914; c. el 26–VIII–1939 con Luisa Ricardo[222].

Familia de Ramón Solís

Paula Mezza de Solís y Aurelio Claro Solís

Aurelio Claro Solís

V E– Ramón Solís, b por Manuel Yedros el 26–XII–1850, n. el 1º–X–1850[223], conf. el 30–XI–1860 de 8 años[224], f. antes de 1895. Ramón dejó Coronda y con un hermano (Juan de la Cruz, seguramente) se radicaron en el Paraguay, donde habría casado con Paula Mezza, n. en el Paraguay cerca de 1854, f. en Rosario en 1914, h. de N. Mezza y María de los Ríos. Censada en 1895 en Rosario, viuda de 40 años. En el matrimonio de Aurelio declara 65 años. Por referencias familiares, a raíz de diferencias con el gobierno de Francisco Solano López emigraron nuevamente a la Argentina, radicándose Ramón en Entre Ríos y su hermano en Corrientes. Ramón y Paula fueron padres de:

1– Aurelio Claro Solís, n. Paraná, Entre Ríos, el 12–VIII– 1874[225], f. en Ro-

219 Madr. María Sancho.

220 Ps. Domingo de Sa Pereira y Dolores Ameglio de Sa Pereira.

221 SGC, LM 4.

222 SGC, LB 1912–1915, f. 399. Ps. Francisco Oyarzábal (h) y Martina Solís. En el margen está anotado el matrimonio (L.6, f. 66)

223 SGC, LB 1332, rollo 1113633. Ps. Manuel Yedros y Victoriana Coria.

224 SGC, LC 2, f. 63. Padr. Juan Manuel Garcilazo.

225 Cedula Identidad, Policía de Rosario, año 1921.

sario en–II–1947. En el censo de 1895 tiene 21 años se desempeña como dependiente y vive con su madre viuda en Rosario, sección 1, manzana 29. Graduado en 1900 de profesor normal en la ciudad de Buenos Aires, ejerció la docencia en Rosario. En 1905 fue el primer director de la Escuela de Varones "Gobernador Freyre", actual Normal nº 2. Fue también Director de la Escuela Sarmiento e Inspector de Escuelas Fiscales. C. en Rosario el 6–II–1909[226] con Luisa Rufina Rodríguez, n. en Rosario el 21–VI–1877, f. el 10–I–1977 a los 99 años, h. de Rufina Rodríguez, nieta de José Ramón Rodríguez, nat. de Soconcho, prov. de Córdoba y de María Jacoba Medina, de Catamarca. Maestra normal, en 1917 fue fundadora y primera vicedirectora de la Escuela Almafuerte. Aurelio y Rufina fueron padres de:

A– Mario Alejandro Solís, b. el 5–VII–1912, n. el 9–II[227]; c. en la iglesia de Lourdes, Rosario, el 9–V–1959 con Ángela C. Re Carreras, f. en Rosario en II–2006, h. de José Manuel María Re Carreras y Ángela López, de Santo Tomé, Santa Fe; padres de:
  a– María Alejandra Solís, c. y c.s.,
  b– Marcela Florencia Solís, c. y c.s., radicados en Pergamino.

B– María Matilde Solís, n. en Rosario el 22–XII–1919, b. el 22–XII–1920[228], f. el 24–VII–2015; profesora de inglés; c. el 22–XII–1947 con Ricardo Jorge Miranda, n. el 9–VIII–1918, f. el 25–V–2006; abogado, h. de Ángel Miranda y María Aurelia Maffei[229], padres de:
  a– Gonzalo Ángel Miranda, n. en Rosario el 12–IX–1948, f. el 13–III–2019, médico psiquiatra; c. 1º con Graciela Rosconi, psicóloga, nat. de Casilda, h. de Alberto Rosconi y Azucena Gay; c. 2° con Giselle Delannoy, h. de René Delannoy y Torterollo y Marta Sallovitz y Gómez Zorrilla.
  Hijo del 1er. matrimonio:

226 El matrimonio religioso está anotado en la Iglesia de Santa Rosa de Lima y fue celebrado en la casa de la novia, con dispensa de las tres conciliares proclamas. El acta dice: Aurelio de 34 años y Rufina de 28. Ts. Alfredo Panieri, italiano, de 40 años, y Paula Mesa, paraguaya, de 65 años. (f. 286)

227 CR, LB 1912, f. 18. Ps. Alfredo Panieri, de 43 años y María Rodríguez, representada por Mercedes Rodríguez. En el margen está anotado el matrimonio.

228 SRR, LB 87, f. 48. Ps. Alfredo Oscar Panieri y María Matilde Campana de Bonadeo Ayrolo.

229 Ver Miranda, Ricardo F., *"La familia de Santiago Sanguinetti, pionero de los molinos harineros de Rosario"* en el boletín n° 5 del Centro de Estudios Genealógicos e Históricos de Rosario, 2007; ver Alonso, Sebastián y Guspí Terán, María Margarita: *"Maffei"*, en *"Historia genealógica de las primeras familias italianas de Rosario. Siglo XVIII y siglo XIX hasta 1870"*. Rosario, 2003.

▲ *María Matilde Solís de Miranda*

Rufina Rodríguez de Solís, María Matilde Solís Rodríguez y Aurelio Claro Solís ►

a'– Rodrigo Miranda, profesor de Educación Física.
Hijos del 2º matrimonio:
b'– Gastón Miranda, fotógrafo y cineasta,
c'– María Paz Miranda, c. el 9–VIII–2019 con Raúl Kuvischansky, diseñador, padres de: a''– Libertad Kuvischansky, n. el 8–XII–2018.
Tuvo con Alicia Cocca a:
d'– Joaquín Miranda, f. de 14 años el 15–XI–2014,

b– Ricardo Francisco Miranda, n. en Rosario el 29–I–1953, arquitecto, c.c. María Emilia Sanguinetti[230], n. en Rosario el 26–VI–1953, arquitecta y traductora de inglés, h. de Ángel Luis Sanguinetti y Barrera[231] y María Leonor Borghi y Nicolorich[232], padres de:
a'– Alejo Miranda, periodista, c. el 21–III–2009 con Carolina Pelliza, contadora, h. de Emilio Raúl Pelliza y de Ana María Martínez, padres de: a''– Pilar Miranda, n. el 13–IX–2011, b''– Simón Miranda, n. el 15–XII–2013, c''– Justo Miranda, n. el 25–V–2019, radicados en Buenos Aires,

230 Ver Alonso, Sebastián y Guspí Terán, María Margarita: *"Sanguinetti"* en *"Historia genealógica de antiguas familias italianas de Rosario, 1870–1900"*. Rosario, 2005.
231 Ver Miranda, Ricardo F., *"Alejo Barrera: su descendencia"*, en el boletín n° 5 del Centro de Estudios Genealógicos e Históricos de Rosario, 2007.
232 Ver Miranda, Ricardo F.,*"Nicolorich"*, en el boletín n° 4 del Centro de Estudios Genealógicos e Históricos de Rosario, 2006.

b'– María Miranda, profesora de Inglés, c. el 24–III–2007 con Marcos Moyano, CEO de empresas de programas de computación, h. de Daniel G. Moyano y Pujadas y María Dolores San Martín y Canale, padres de: a''– Facundo Moyano, n. el 9–V– 2010, b''– Luz Moyano, n. el 14–VII–2012, c''– Tomás Moyano, n. el 3–XII–2014,

c'– Mercedes Miranda, restaurateur,

d'– Clara Miranda, profesora de Inglés, c. el 20–IX–2014, con Guido Turturici, ingeniero en Sistemas, h. de Edgardo Mario Turturici y Rosalía del Carmen Gorostiaga,

e'– Rosario Miranda, diseñadora gráfica,

f'– Emilia Miranda,

c– Claudia Miranda, traductora de Inglés, n. en Rosario el 3–IV–1957; c.c. Miguel Ángel Peyrone[233], h. de Miguel Peyrone y Teresa Paxau, padres de:

a'– Miguel Peyrone, abogado y productor de seguros,

b'– Ana Peyrone, licenciada en Nutrición, c. el 24–XI–2014 con Ángel Facundo Portolés Delucía, hijo de Ángel Lorenzo Portolés y Ana María Delucía,

c'– Pilar Peyrone, arquitecta, c.c. Juan Ignacio Lara, arquitecto, hijo de Juan Bautista Lara y María Luján Galante; padres de Josefina Lara, n. el 22–III–2021,

d'– Dolores Peyrone, psicóloga, c.c. Diego Sartino, ingeniero, hijo de Daniel Sartino y María Ofelia Arriaga. Padres de: a''– Ciro Sartino, n. el 7–V–2020.

Familia de José Cipriano Solís

V F– José Cipriano Solís, b. el 10–V–1854, de mes y medio[234], conf. el 30–XI–1860 de 6 años[235], f. de 85 años, viudo, el 13–V–1939[236]; c. el 26–VI–1882 con Filiberta Ríos, de 24 años, h. de Pedro Ríos y Asención Meonis, nieta de Miguel Gerónimo Meonis y Nicolasa Bustamante, bisnieta de Benito Meonis y Basilia Pereyra[237].

En el censo de 1887, figuran de 30 años, Cipriano agricultor y Filiberta de 27 años, con 3 hijos en 5 años de casados, en la zona rural de Lomas. En el censo

233 Ver Alonso Sebastián y Guspí Terán María Margarita: *"Peyrone"* en *"Historia genealógica de antiguas familias italianas de Rosario, 1870–1900"*. Rosario, 2005.

234 Ps. Manuel Yedros y Victoriana Coria.

235 SGC, LC 2, f. 63. Padr. Juan Manuel Garcilazo.

236 SGC, LD 1899–1940, f. 267. Ts. Ramón Solís y José Antonio Solís.

237 SGC, LM 3, f. 174. Ts. Antonio Vierci y María Recagno.

de 1895, figuran de 41 y 37 años, con 6 hijos, habitando también en Lomas, zona rural. José Cipriano y Filiberta fueron padres de:

1– Buenaventura Solís, b. el 30–VIII–1883, n. el 14–VII,
2– Asención Solís, b. el 4–VI–1885, n. el 24 –V[238],
3– Ramón Solís, b. el 19–III–1887, c. 1º, el 29–IV–1916, con Juana Garbagnatti, h. de Carlos Garbagnatti y Antonia Monti, italianos[239], y c. 2º, el 17–XII–1949 en Coronda, con Petrona Cerda[240].
   Hija del 1er. matrimonio:
   A– Inés Clarita Solís, b. el 19–V–1918[241], conf. en IX–1923 de 5 años[242]; c. el 24–XI–1937 con Leónidas Noriega[243],
4– Marcelina Solís, b. el 22–IV–1889. C. en Coronda el 9–IV–1910 con Fabián Correa, h. de Nicanor Correa y Flora Correa[244], padres de:
   A– Diego Fabián Correa, b. el 26–III–1910, los padres casados civilmente[245],
   B– Ramona Ambrosia Solís, b. el 28–III–1908, (h. nat. de Marcelina Solís), c. el 30–IV–1955 con apellido Correa con Salvador Mirabella[246],
   C– Delia Flora Marquesa Correa, b. el 15–VII–1913, n. el 25–IV–1912[247],
   D– Aurelia Gavina Correa, b. el 7–III–1918[248]; conf. en IX–1923[249],
   E– Marcelino Rodolfo Correa, conf. de 2 años en IX–1923[250],
   F– Ida Anita Correa, b. el 20–V–1920[251]; Gila Ana, conf. de 4 años en IX–1923[252],
   G– Alfredo Correa, conf. de 2 años en X–1928[253],
   H– Miguel A. Correa, conf. de 4 años en X–1928[254],
5– Cipriano Leopoldo Solís, b. el 21–XI–1891,
6– José Antonio Solís, b. el 12–V–1895,

238 Ps. Manuel Solís y Teófila Frutos.
239 SGC, LM 4, f. 374.
240 SGC, LM 7, f. 220.
241 Ps. Hilario Dettoni y Mercedes Cándida Dettoni.
242 Madr. María Solís. Confs. Coronda, 1883–1937, f. 361.
243 SGC, LB 15, f. 36. En el margen está anotado el matrimonio.
244 SGC, LM 4, f. 265.
245 SGC, LB 1909–1912, f. 251. Ps. Severo Ríos y Rosa Córdoba.
246 SGC, LB 11, f. 511. En el margen está anotado el matrimonio.
247 SGC, LB 1912–1915, f. 255. Ps. Eloy Vergara y Ana Josefa Vergara.
248 SGC, LB 1915–1918, f. 362. Ps. Eustaquio Vergara y Ana Josefa Vergara.
249 SGC, LC 1883–1937, f. 354. Madr. Filomena Acosta.
250 SGC, LC 1883–1937. Padr. Hilario Dittoni.
251 SGC, LB 1918–1920, f. 318. Ps. Eustaquio Vergara y Anita Josefa Vergara.
252 SGC, LC 1883–1937. Madr. Josefa Dittoni.
253 SGC, LC 1883–1937, f. 388.Padr. Juan A. Carignano.
254 SGC, LC 1883–1937, f. 388. Padr. Juan B. Monti.

7– Ramona Clotilde Solís, b. el 18–X–1896, (los padres de 44 y 28 años en su bautismo). Vecinos de Lomas de Coronda, c. el 19–VII–1954 con Basilio Aniceto Oliva[255], padres de:
   A– Adelina Raimunda Solís, b. el 13.IV–1918, legitimada por el matrimonio canónico de sus padres[256],
   B– Agustina Elba Solís, b. el 29–XII–1919, legitimada por el posterior casamiento canónico de sus padres[257],
   C– María Angélica Solís, b. el 8–IX–1922[258],
8– Dionisia Solís, b. el 18–IV–1900[259].

Familia de Constancia Solís

V G– Constancia Solís, b. en X–1857, n. el 25–IX. B. por Manuel Pérez. Conf. el 30–XI–1860 de 3 años[260]; en 1895, de 36 años con 10 hijos en 18 años de matrimonio; c. el 21–IV–1878, de 20 años, con Eloiso o Eloy Ortiz de Vergara, de 30 años[261], h. de Bartolomé Ortiz de Vergara y Ana (o Josefa o Ana Josefa[262]) Ricardo. En el censo de 1895, ladrillero, de 55 años; padres de:
   1– Teodosia Teodora Vergara[263], b. el 24–IV–1879, n. el 22–IV, de 17 años en 1895,
   2– Ana Josefa Vergara, b. el 18–VIII–1880, n. el 9–VIII[264], de 14 años en 1895,
   3– Eloy Ortiz, b. el 22–X–1881, n. el 9–VIII[265], de 12 años en 1895,
   4– Gabino Eduardo Vergara, b. el 6–XII–1884, n. el 19–II[266], de 10 años en 1895,
   5– Eustaquio Dalmiro Vergara, b. el 26–XII–1885, n. el 5–VI[267], de 9 años en

255 SGC, LM 8 f. 214.
256 SGC, LB 15, f. 6. Ps. Martín Echagüe y Valentina Marioni.
257 SGC, LB 15, f. 268.
258 SGC, LB 16, f. 340. Ps. Martín Echagüe y Valentina Marioni de Echagüe.
259 SGC, LB 8. Madr. Bartolina López.
260 SGC, LC 2, f. 63. Madr. Ramona Silva.
261 En las actas de matrimonio estaba tachado Vergara y sobrescrito Ortiz. En inf. matrs. de Coronda figura Eloiso Bergara (de 30 años), h. de Bartolomé Bergara y de Ana Ricardo, para c.c. Constancia Solís de 20 años.
262 Ana Josefa Ricardo es viuda de 50 años en el censo de 1869.
263 Ramón Otilio Castaldi, b. el 21–VII–1900, hijo de Felipe Gastaldi (de Italia) y Rufina Giménez (arg., de 31 años), padrs. Bautista Gastaldi y Teodosia Vergara (de 21 años), c.c. Amalia Zulema Solís el 29–X–1957 en Gálvez. (SGC, LB 8)
264 SGC, LB 5, f. 485. Padrs. Eustaquio Díaz y Teodosia Giménez. SGC, LB 5 f. 485.
265 SGC, LB 5, f. 531. Padrs. Eustaquio Díaz y Teodosia Giménez.
266 SGC, LB 1884–1895, f. 53. Padrs. Eustaquio Díaz y Teodosia Giménez.
267 SGC, LB 6, f. 118. Padrs. Eustaquio Díaz, representado por José Fenoquietti, y Teodosia

1895,

6– Martina Vergara, b. el 24–X–1887, n. el 11–XI–1886,[268]; c. 1°, a los 24 años, en III– 1911, con Juan Alberto Córdoba, de 51 años, viudo, hijo de Manuel Córdoba y Brígida Cerda[269], c. 2°, el 13–III–1941 con Andrés Tiburcio Cerda[270],

7– Eudolia Vergara, de 8 años en 1895.

8– Melchor Ricardo Ortiz, b. el 27–I–1889[271], de 6 años en 1895,

9– Eleuteria Eleonora Ortiz de Vergara, b. el 28–III–1891, n. el 20–II–1889[272], de 6 años en 1895,

10– María Vitalina Ortiz de Vergara, b. el 28–III–1891, n. el 11–XI–1890; de 4 años en 1895; c. el 14–X–1943 en esa misma parroquia con Plácido José Lladós[273],

11– Benito Vergara, n. en 1895, b. en I–1901[274], de 1 año en 1895,

12– Nicasia Vergara, n. en 1896, b. en I–1901[275].

Familia de Félix Solís

IV B – Félix Solís, b. el 29–VII–1810, de 1 año[276], c.c. María del Rosario Ríos, padres de:

1– María Leonarda Solís, que sigue en V A,

2– Susana de los Dolores Solís, b. el 28–IX–1845, de 3 meses. Confirmada el 6–XI–1860, de 17 años[277]. C. el 26–IV–1872 con Estanislao Sánchez[278],

3– Justo Solís. Que sigue en V B.

4– Dolores Solís, c. el 26–IV–1872 con Estanislao Sánchez, h. nat. de la f. Brígida Sánchez[279].

Giménez.

268 SGC, LB 1884–1895, f. 205. Padrs. Eustaquio Díaz y Teodora Giménez.

269 SGC, LM 4.

270 SGC, LM 6, f. 157. Anotado en el margen del bautismo de Martina.

271 SGC, LB f. 275. Padrs. José Fenochietti y Eloísa Fenochietti.

272 SGC, LB 1884–1895, f. 360. Padrs. José Finoquietti representado por Julián Finoquietti y Elisa Finoquietti.

273 SGC, LB 1884–1895, f. 361. Padrs. José Finoquietti representado por Julián Finoquietti y Elisa Finoquietti. En el margen está anotado el matrimonio T. 6, f. 285, no se entiende el apellido del novio.

274 SGC, LB 8. Padrs. Cirilo Oyarzábal y María Solís.

275 SGC, LB 8. Padrs. Cirilo Oyarzábal y María Solís.

276 Padr. J.(?) Vergara.

277 SGC, LC 2, f. 9. Madr. Dominga Portillo.

278 SGC, LM 3, f. 49.Ts. Eustaquio de la Vega y Andrea Ríos.

279 SGC, LM 1870–1898, f. 49.

Familia de María Leonarda Solís

V A– María Leonarda Solís, b. el 14–VI–1838, n. el 11–IV–1838, c. el 21–III–1855 con Juan Devoto, italiano, nat. de Génova, n. 1832, f. en Coronda en 1906[280], h. de Paolo Devoto, abogado, y Felicitas Copello[281]. En el censo de 1895 en la zona rural de Lomas, María tiene 60 años y Juan 66, jornalero, con 10 hijos en 40 años de matrimonio[282]; padres de:

1– Felisa Devoto, b. el 16–III–1857[283], conf. el 3–XII–1860 de 5 años[284], de 12 años en 1869; c. el 9–VII–1877 con Domingo Morales, h. de Plácido Morales y María Cerda[285], padres de:
   A– Martín Morales, b. el 18–IV–1879, n. el 1º–I,
   B– Aurora del Rosario Morales, b. el 30–VI–1881, n. el 14–IV[286],
   C– Juan Domingo Morales, b. el 17–VII–1884, n. el 10–V–1884[287]; c. de 29 años, el 31–VIII–1913, con Paula Acelia Gómez, de 20 años, hija de Marcelo Gómez y Julia Verón[288]; padres de:
      a– Delfos Bernabé Morales, b. el 2–VIII–1914, n. VI–1913[289],
      b– Delia Clorinda Morales, b. el 5–II–1920, n. el 12–I–1919[290],
   D– Gerónimo Morales, b. en Barrancas el 3–XI–1885, n. el 30–IX[291],

2– Raquel Devoto, b. el 29–VIII–1858[292], conf. el 3–XII–1860 de 3 años[293], de 11 años en 1869; c. el 12–X–1882 con Ramón Morales, h. de Plácido Morales y María Cerda, padres de:
   A– Lauro Morales, b. el 2–VI–1884, n. el 14–VIII–1883[294],
   B– Juan Domingo Morales, b. el 17–VII–1884, n. el 10–V[295].
   C– Joaquín Artemio Morales, b. el 2–IV–1898 (en el bautismo, Ramón tiene 40 años y Raquel 30),

280 Dato de María Marta Quinodoz.
281 Dato de Luis Beltrán Martínez Thomas.
282 No están censados juntos.
283 SGC, LB 1837–1858, f. 185v.
284 SGC, LC 2, f. 127. Madr. Prudencia Ríos.
285 SGC, LM 3, f.108. Ts.: Santa Felipe Cerda y Dolores Ríos.
286 Madrina Dolores Solís.
287 SGC, LB 1884–1895, f. 26. Tuvieron la criatura Antonio Qüesta y Dolores Solís. En el margen está anotado el matrimonio.
288 SGC, LM 1899–1924, f. 333.
289 SGC. LB 1912–1915, f. 443. Ps. Marcelino Gómez y Julia Verón.
290 SGC. LB 1918–1929, f. 279. Ps. Oscar Reinafé y Clorinda Reinafé.
291 SGC, LB 1884–1895, f. 110. Tuvieron la criatura Antonio Qüesta y Dolores Solís.
292 SGC, LB 1837–1858, f. 203.
293 SGC, LC 2, f. 127. Madr. Prudencia Ríos.
294 SGC, LB 1884–1895, f. 20. Ps. Pablo Devoto y Felisa Devoto.
295 Ps. Dolores Solís y Antonio Ariesta**.**

D– Ramón Morales, b. el 12–XI–1887, n. el 30–VII[296]; c. de 20 años, el 24–VI–1907 con Juana Gómez, de 18 años, hija de Belisario Gómez y Catalina Rodríguez[297], padres de:
a– Valeria Morales, b. el 31–I–1910[298],
E– María Clorinda Morales, b. el 15–III–1890, n. el 7–VII–1889[299],
F– Luis Morales, b. el 28–IX–1894, n. el 3–III–1892[300],
G– Pablo Morales, b. el 28–IX–1894, n. el 2–III–1894[301],

3– Romano Pablo Devoto, que sigue en VI A.

4– Juan Teófilo Devoto, b. el 19–X–1863, n. el 6–II, de 8 años en 1869; c. 1º con Marquesa Santacruz, c. 2º con Virginia Córdoba o Cerda, h. nat. de Gabina Córdoba[302], padres de:
A– Antolina Devoto, (h. de Juan Devoto y Virginia Cerda) c. el 22–IX–1923 con Severo Zeballos, h. de Felipe Zeballos y Jesús Ricardo[303], padres de:
a– Severo Zeballos, b. el 17–XII–1916[304], c. el 22–VIII–1942 con Elena Tabisi,
b– Felipe Leandro Zeballos, b. el 26–VII–1919[305],
B– Gabina Devoto c. el 19–IV–1924 con José H. Córdoba, h. de José Córdoba y Benicia Sosa[306] , padres al menos de:
a– Lidia Haydeé Córdoba, conf. en XII–1934,
b– Sara Evangelista Córdoba, conf. en XII–1934[307],
C– Felipe Demetrio Devoto, de 22 años (h. de Juan Devoto y Virginia Cerda), c. el 9–VII–1923 con Dionisia Peralta, h. de Daniel Peralta y de Nicolasa Villarreal[308],
D– Eligio Devoto, conf. en IX–1923, de 6 años[309],

5– José Vicente Devoto, b. el 23–V–1865, de 4 años en 1869,

6– José Tomás Devoto, b. el 2–V–1869, n. el 6–III–1868, de 3 años en 1869,

296 SGC, LB 1884–1895, f. 208. Ps. Pablo Devoto y Teresa Fontanarrosa de Devoto.
297 SGC, LM 1899–1924, f. 208.
298 SGC, LB 1909–1912, f. 216. Ps. Marcelino Gómez (h) y Julia Verón.
299 SGC, LB 1884–1895, f. 321. Ps. Pablo Devoto y Teresa Fontanarrosa.
300 SGC, LB 1884–1895, f. 449. Ps. Juan Devoto y Felicitas Devoto.
301 SGC, LB 1884–1895, f. 449. Ps. Juan Devoto y Felicitas Devoto.
302 SGC, LM 3, f. 312.Ts. Pablo Devoto y Teresa F. de Devoto.
303 SGC, LM 4, f. 557.
304 SGC, LB 1915–1918, f. 171. Ps. Pedro Marioni y Solmira Castro. En el margen está anotado el matrimonio: LM 6, f. 237.
305 SGC, LB 1918–1920, f. 193. Ps. Eduardo Oyarzábal y Rosa Carignano.
306 SGC, LM 4, f. 587.
307 SGC, LC 1883–1937, f. 414.
308 SGC, LM 4, f. 510.
309 SGC, LC 1883–1937. Padr. Fausto Oyarzábal.

de 28 años en 1895, solt.,

7– Severo Devoto, b. el 25–VIII–1871, n. el 5–III[310],

8– Eliseria Devoto, b. el 25–VIII–1871, n. el 5–III[311]. De 18 años y solt. en 1895. C.c.s.[312],

9– Amalia Devoto, b. en Coronda el 9–XII–1874, n. el 10–VII, f. el 17–III–1935[313], de 16 años en 1895; c. de 23 años, domiciliada en Larrechea, el 26–VI–1897 con Servando Fontanarrosa, de 26 años, h. de Esteban Fontanarrosa, nat. de Chiavari, ducado de Génova en el reino de Cerdeña[314], propietario en Coronda del molino harinero San Patricio, y Dolores Gómez, de Coronda, nieto de Domingo Fontanarrosa, y Albina Sanguinetti, y de Lorenzo Gómez y Andrea Rodríguez, bisnieto de Esteban Fontanarrosa y Clara Fontanarrosa, y de José Rodríguez y Celestina Ortiz de Vergara, tataranieto de José Rodríguez y Magdalena Leyva[315] [316]; Servando f. el 6–VII–1923[317], padres de:

   A– María Elba Fontanarrosa, b. el 10–VII–1898[318],

   B– Margarita Fontanarrosa, b. el 19–VIII–1900[319],

   C– Dolores Agustina Fontanarrosa, b. el 24–VIII–1901[320],

   D– Dolores Fontanarrosa, b. el 21–V–1903[321],

   E– Blanca Amalia Fontanarrosa, b. el 13–IV–1909, n. en IX–1908[322],

   F– Servando Esteban Fonfanarrosa, b. el 21–III–1914; c. el 28–VI–1940 con Mercedes Valls[323], padres de:

310 Ps. Estanislao Sánchez y Dolores Solís.

311 Ps. Estanislao Sánchez y Dolores Solís.

312 Dato de María Marta Quinodoz.

313 De su lápida en el cementerio de Coronda.

314 SGC, LIM 1861–1865, imagen 244. Matr. de Esteban Fontanarrosa con Dolores Gómez.

315 Ver Alonso, Sebastián y Guspí Terán, María Margarita: "Fontanarrosa" en "*Historia genealógica de antiguas familias italianas de Rosario*", op. cit.

316 SGC, LM 3, f. 324. Ts. del matrimonio Javier Maciel y Elena R. de los Santos. SGC, LM 3, f. 324.

317 Datos de su lápida en el cementerio de Coronda.

318 SGC, LB 1895–1898, f. 99. Ps. Javier Maciel y Helena Rodríguez de los Santos.

319 SGC, LB 8. Ps. Luis Fontanarrosa y Elena Rodríguez.

320 SGC, LB 9. Ps. Esteban Carlos Fontanarrosa y Elena Rodríguez de los Santos.

321 SGC, LB, 9. Ps. E. Carlos Fontanarrosa, de 13 años, y Elvira Fontanarrosa, de 12 años.

322 SGC, LB 1908–1909, f. 90. Ps. Martín Rodríguez Galisteo y Esmeralda Rodríguez de Zapata. Ver: Fontanarrosa Puntonet, Esteban Francisco y Fontanarrosa Puntonet, María Victoria: *"Datos genealógicos de la familia Fontanarrosa"*. Junio 2001. Carlos Roberto Fontanarrosa, Santa Fe.

323 SGC, LB 1912–1915, f. 379. Ps. Severo Devoto y Elena Rodríguez de los Santos. En el margen está anotado el matrimonio (L 6, f. 108).

a– Walter Servando Fontanarrosa[324], maestro, profesor de historia y geografía, egresado de la Universidad Nacional del Litoral, f. en marzo de 2018 en Santa Sylvina, Chaco. Fue el gestor y primer rector del Instituto de Educación Superior que hoy lleva su nombre en la localidad de Santa Sylvina, director del bachillerato N°18, Eugenia Rodríguez de Slachevsky, supervisor de la zona de Villa Ángela, periodista y locutor; c.c. Aracelia Rosa Airaudo, profesora de geografía, exdirectora de la escuela Eugenia R. de Slachavsky, cuya biblioteca lleva su nombre[325];

10– Alberto Devoto, b. el 22–VIII–1879, n. el 7–VIII, c. y c.s[326].

Familia de Romano Pablo Devoto

VI A– Romano Pablo Devoto, b. el 25–VIII–1860, de 9 años en 1869; c. de 26 años y de ocupación dependiente, en N. Sra. de la Asunción, Avellaneda, Buenos Aires, el 4–VIII–1887 con Teresa Fontanarrosa, de 20 años y nat. de Buenos Aires, h. de Luis Fontanarrosa[327] y Teresa Bignoli[328]. Censados en 1895 en la población urbana de Oroño, de 35 y 31 años, Pablo como comerciante, con 3 hijos en 8 años de matrimonio; padres de:

1– Esmeralda Agustina Devoto, b. el 18–VIII–1888[329], de 7 años en 1895,

2– Juan Luis Devoto, de 5 años en 1895,

3– Pablo Devoto, b. en Gessler el 15–V–1895, n. el 5–II[330]; c. el 2–VII–1921 con Victoria María Poncio, h. de José Poncio, nat. de Francia y Ana Cravera, nat. de Italia[331], padres de:

A– Ana María Devoto, n. el 3–III–1924[332], c.c. Adalberto Emilio Gay Vionnet, n. el 23–V–1921, f. el 20–XI–2008 de 87 años, nat. de Esperanza[333], h. de Luis Antonio Gay Seppey y María Hortensia Vionnet Taberniq[334], padres de:

---

324 Fontanarrosa Puntonet, Esteban Francisco y Fontanarrosa Puntonet, María Victoria: *"Datos genealógicos de la familia Fontanarrosa",* op. cit.

325 Internet: https://gentedepueblo.com y diario21.tv.

326 Dato de María Marta Quinodoz.

327 De Chiavari, h. de Esteban Fontanarrosa y Clara Fontanarrosa.

328 NSAA, LM 1882–1888, f. 79. (Parroquia de Barracas al sur). Ts. Juan Borzone y Teresa B. de Fontanarrosa.

329 SGC, LB 1884–1895, f. 251. Ps. Esteban Fontanarrosa y Emilia Fontanarrosa.

330 GSF, LB 1889–1897, f. 213. Ps. Adolfo Pfirter y Martina Pfirter.

331 SGC, LM 4, f. 461.

332 Dato de Luis Beltrán Martínez Thomas.

333 Dato de Luis Beltrán Martínez Thomas.

334 Internet: www.genealogiafamiliar.com

a– Ana María Gay, n. el 23–VII–1951, f. el 8–II–2012, c.c. Luis Beltrán Martínez Thomas, h. de Delfín Mario Martínez Ciámpoli y Betty Haydeé Thomas. Abogado, licenciado en relaciones internacionales, fue embajador en Santa Lucía y autor del libro: *"Pobladores del sudeste de Córdoba. Crónica familiar de cinco siglos en la Argentina, desde la conquista hasta nuestros días".* Fueron padres de:
a'– Delfina María Martínez Thomas,
b'– Luis B. Emilio Martínez Thomas[335],

b– Adalberto Pablo Gay, c. 1° con Patricia del Campo[336], f., divs., y c. 2° con María Inés Fernández Llorente.
Hijo del 1er. matrimonio:
a'– Gerónimo Gay.
Hijos del 2° matrimonio:
b'– Santiago Gay,
c'– Belén Gay,
d'– Nicolás Gay,

c– Luis Antonio Gay, f. el 23–VII–2014, c.c. Marcela Alejandra Emanuel, padres de:
a'– Camila Gay,
b'– Sol Gay[337],

B– María Leticia Teresa Paulina Devoto, b. el 16–VI–1922, n. el 4–V; conf. el 29–X–1966[338]; c.c. Jorge Tejerina[339], h. de Julio Tejerina Tissera y Aurelia Soto, nieto de Wenceslao Tejerina Uranga y Deidamia Tissera Ferreyra, padres de:

a– Claudia Tejerina, c. 1° con Juan Demetrio Francisco Mas Iturraspe, f. a los 59 años, el 10–X–2012, h. de Juan Carlos Mas y Carmen Iturraspe, y c. 2° con Tomás Patricio Maguire, h. de Tomás Maguire y María Teresa Sánchez Boado.
Hijos del 1er. matrimonio:
a'– Juan Cruz Mas,
b'– Ignacio José Mas,

335 Internet: Rememori.com, aviso fúnebre.
336 Internet: Geni, 6–IX–2013.
337 Fúnebres "La Nación", 24–VII–2014.
338 SGC, LB 1920–1923, f. 301. Ps. Pablo Devoto y Ana Cravero de Poncio. En el margen está anotada la confirmación en la Cat. de Rosario.
339 Fontanarrosa Puntonet, Esteban Francisco y Fontanarrosa Puntonet, María Victoria: *"Datos Genealógicos de la familia Fontanarrosa"*, op. cit.; y Molina, Carlos y Moyano Aliaga, Alejandro: *"Tejerina".* Boletín n° 36 del Centro de Estudios Genealógicos y Heráldicos de Córdoba, 2009.

c'– Sofía Mas,
d'– Pilar Mas.
Hijo del 2° matrimonio:
e'– Tomás H. Maguire[340],

4– Roberto José Devoto, b. el 17–V–1897[341]; f. el 2–V–1928, de 31 años, solt.[342],
5– Leticia Devoto,
6– Ángel Devoto n. en XII–1899, n. el 2–VII, los padres figuran como naturales de Uruguay[343]; c.c. Dora Julia Uvot, padres de:
A– Juan Pablo Devoto,
B– María del Carmen Devoto,
C– Carlos Mario Devoto[344].

Familia de Justo Solís

V B– Justo Solís. Tuvo descendencia 1° con Fortuna Obelar u Obelares, y luego con Inés Gaytán, con quien se casó.

Hijos de Justo y Fortuna:

1?– Félix Solís u Obelar, f. el 29–XII–1927, viudo, de 72 años[345]; figura de 15 años con Justo e Inés en el censo de 1869, y el 13–XI–1902, c. de 48 años, con Lina Martínez, de 42 años[346].
2– Luciano Solís, f. el 26–III–1921, a los 64 años[347], h. nat. de la finada (en el matrimonio de Luciano) Fortuna Obelar, de 13 años en 1869, censado junto a Justo e Inés; c. de 25 años, el 25–IV–1881 con Rosa Segovia, de 20 años, f. el 6–XII–1920, de 59 años[348], h. de Pablo Segovia y Saturnina Pérez[349], padres de:
A– Fortunato Ramón Solís, b. el 26–II–1882, n. el 21–II, c. el 8–IV–1910 con María Solís, h. de José Francisco Solís e Irenea Frutos, nieta de Cipriano Solís y Marcelina Pérez, con dispensa por impedimento de

340 Datos de Luis Beltrán Martínez Thomas y Moira Maguire.
341 GSF, LB 1889–1897, f. 269. Ps. Severo Devoto y Elena Pfirter.
342 SGC, LD 1899–1940, f. 162.
343 SGC, LB 1899–1901, f. 357.
344 Fontanarrosa Puntonet, Esteban Francisco y Fontanarrosa Puntonet, María Victoria: *"Datos Genealógicos de la familia Fontanarrosa"*, op. cit.
345 SGC, LD 1899–1940, f. 158.
346 SGC, LM 4, f. 109.
347 Datos de su lápida en el cementerio de Coronda.
348 Datos de su lápida en el cementerio de Coronda.
349 SGC, LM 3, f. 149. Ts. Adriano Sosa y Mercedes Solís.

3er. con 4° grado de consanguinidad[350]. (Ver más arriba familia de José Francisco Solís e Irenea Frutos) padres de:

a– Lea Bienvenida Solís, b. el 31–VIII–1912[351], conf. de 10 años en sept. 1923[352], f. solt.; crió a su sobrino Guillermo Solís,

b– Juan Ramón Solís, b. el 16–V–1915, n. el 16–III–1914, los padres de 23 y 35 años[353], conf. en sept. 1923 de 12 años[354],
Juan Ramón Solís, c.c. Ángela Fernanda Rivera, padres de:
a'– Ramón Solís, fall.,
b'– Juan Raúl Solís, n. por 1940, c.c. Gladys Carranza, nat. de San Genaro Norte, padres al menos de: a''– Raúl Ricardo Solís,

c– N. Solís, c.c. N. Rivera, (hermana de la anterior) padres de:
a'– Hugo Solís,
b'– Beatriz Solís, ambos radicados en Rosario[355],
c'– Guillermo Solís, f., fue director de la cárcel de Coronda,

d– Luciano Adán Solís, conf. de 6 años en sept. 1923[356],

B– Catalina Solís, b. el 9–IV–1887, n. el 9–III[357],

3– José León Obelar, h. nat. de Fortuna Obelar, b. el 30–III–1859, b. privadamente por Cipriano Solís, quien tuvo la criatura[358],

4– Liberata Obelar, b. el 25–XII–1860, debe ser Liberata Solís, de 11 años en 1869, censada junto a Justo e Inés,

5– Justo Solís, debe tratarse de Justo Esteban Obelar, h. nat. de Justa Obelar, b. el 14–VIII–1863, de 6 años en 1869, censado con Justo e Inés; de 29 años en el censo de 1895, agricultor, c. el 10–XI–1902 con Juliana Giménez, hija nat. de Catalina Giménez; casados por matr. civil y canónicamente en artículo mortis de Justo Solís el 10–XI–1902, de 33 y 30 años[359]; de 22 años en 1895, con 4 hijos en 5 años de matrimonio, padres de:

A– Manuel Solís, b. el 25–XII–1890[360], de 4 años en 1895; c. en Gessler, el 13–XI–1919 con María Enriqueta Funes, hija de Eulogio Funes Baigorri y María Basilia Pereira Pérez[361], padres de:

350 SGC, LM 4. Ts. Fco. Oyarzábal y Martina Solís.
351 SGC, LB 13, f. 89. Ps. Francisco Oyarzábal y Martina Solís.
352 SGC, LC 1883–1937, f. 347. Madr. Rufina R. de Solís.
353 SGC, LB 1912–1915, f. 555. Ps. Francisco Oyarzábal y Martina Solís.
354 SGC, LC 1883–1937, f. 347. Padr. Francisco Solís.
355 Dato de Juan Raúl Solís. 26–II– 2014.
356 SGC, LC 1883–1937, f. 354. Padr. Francisco Solís, (puede ser el c.c. N. Rivera).
357 Madr. Raquel Devoto.
358 SGC, LB1859–1868, f. 6.
359 SGC, LM 1899–1924, T.4, f. 108. Ts. Juan Sotocorno y Casimira Cruz.
360 SGC, LB 1884–1895, f. 353. Ps. Ruperto Vásquez y Juana Vásquez.
361 Internet: www.familiysearch.org

a– Manuel Silverio Solís, b. el 20–IX–1921, los padres domiciliados en Larrechea[362],

B– Julia Solís, b. en Barrancas el 20–IV–1895[363], de 1 año en 1895,

C– Italia Solís, de 2 años en 1895,

D– Ema Solís, b. el 1°–I–1897[364],

E– Felisa Justa Solís, b. el 18–I–1903, n. VII–1900[365],

F– Paula Solís, b. el 11–IV–1902, h. nat. de Juliana Giménez (de 30 años), legitimada por el subsiguiente matrimonio de la madre con Justo Solís[366],

G– Ruperto Justo Solís, b. VII– 1903[367].

Luego de formar familia con Fortuna Obelar, Justo c. el 21–XII–1873, de 42 años, con Inés Gaytán, de 30 años, h. nat. de Bacilia Gaytán[368] (que puede ser la h. de Romualdo Gaytán y Juana Pereira. En el censo de 1869 de 37 y 22 años, estanciero y cocinera; en el de 1895, de 60 y 40 años, él estanciero, posee propiedad raíz no saben leer ni escribir, con 10 hijos en 30 años de matrimonio.

Hijos de Justo e Inés:

6– Rita Solís, c. de 31 años, el 25–II–1897 con Damián Giménez, de 58 años, h. nat. de Petrona Giménez[369]; padres de:

A– Damián Luis Giménez, b. el 25–II–1897, n. el 10–XI–1896[370],

B– Félix Alejandro Giménez, b. el 1°–II–1898[371], f. casado, el 19–VI–1937, domiciliado en Santa Rosa de la Buena Vista[372],

C– Úrsula Leticia Giménez, b. el 25–X–1899[373]; c. el 13–VIII–1942 en Villa Gobernador Gálvez con José Minnecci,

D– Damián Giménez, b. el 27–IX–1901[374],

E– Alcides Aniceto Giménez, b. el 27–IX–1902[375],

362 SGC, LB 1920–1923, f. 159. Ps. José B. Funes y Dolores Piedrabuena de Giménez.
363 SGC, LB 1895–1898, f. 13. Ps. Antonio Garbañá y María Ocampo.
364 SRSP, SL 1894–1898, f. 325.
365 SGC, LB 9, f. 484. Ps. Gaspar Correa y Flora Correa.
366 SGC, LB 9, f. 326. Ps. Roque Núñez y Rosario Núñez.
367 SGC, LB 9, f. 595. Ps. Gaspar Correa (23 años) y Flora Correa (36 años).
368 SGC, LIM 10, 20–XII–1873, imagen 300. Y SGC. LM 1870–1898, f. 69.
369 SGC, LM 3, f. 324.Ts. Félix Romagnoli y Rosa Monti.
370 SGC, LB 1895–1898, f. 76. Ps. Félix Azcue y Josefa Sendoya.
371 SGC, LB 1895–1898, f. 91. Ps. Félix Azcue y Josefa Sendoya.
372 SGC, LD 1899–1940, f. 217.
373 SGC, LB 1899–1901, f. 310. Tuvieron la criatura Manuel Cabral y Carmen Echegaray. En el margen está anotado el matrimonio.
374 SGC, LB 8, f. 145.
375 SGC, LB 9. Ps. Antonio Berra y Emma Alarcón.

F– Inés Giménez, conf. en IX–1923 de 19 años[376],
G– Blanca Rosa Giménez, b. el 13–VI–1911[377]; conf. de 12 años en IX–1923[378],

7– Mercedes Solís c. de 16 años, el 18–XII–1881 con Pedro Taborda, de 22 años, h. de Wenceslao Taborda y Ramona Cáceres[379]. De 27 y 37 años en el censo de 1895 en Gálvez, con 8 hijos en 13 años de matrimonio, él peón. Padres de:
A– José Luis Taborda, b. el 24–XII–1882, n. el 13[380], de 12 años en 1895,
B– Mercedes Taborda, b. el 19–VII–1884, n. el 14–IV[381]; de 11 años en 1895,
C– Juan Pedro Taborda, b. el 24–III–1886, n. el 10–XII–1885[382], c. el 13–X–1912 con Doña Ana Malano en la parroquia de El Trébol[383], de 10 años en 1895,
D– Gerarda Taborda, b. el 4–XI–1887, n. el 3–X[384]; de 8 en 1895,
E– Herminia Luisa Taborda, b. el 6–VII–1889, n. el 25–IV, de 6 años en 1895; c. en Gálvez con Miguel Juliá[385],
F– Francisco Federico Taborda, b. el 31–V–1892, n. el 3–XII–1891[386], de 5 años en 1895,

8– Adelaida Solís, b. el 14–V–1875, n. el 24 –IV[387]; de 20 años y solt. en 1895.
Adelaida Solís, madre a los 20 años de:
A– Sixto Germán Solís, b. 26–X–1896, nace 28–V[388],

9– Basilio R. Solís, b. el 30–IX–1883, n. el 30–VIII[389]; de 11 años en 1895, c. el 29–XII–1910 con Josefa Cresta, argentina de 20 años, hija de José Cresta y Ermelinda Borgatello, italianos[390],

376 SGC, LC 1883–1937, f. 430. Madr. Angélica F. de Barrionuevo.
377 C.R., LB 1910–1911, f. 558. Ps. Carlos Lerch Olivé y Ermelinda Valcada de Ferreyra.
378 SGC, LC 1883–1937. Madr. Celia Gaitán.
379 SGC, LM 3, f. 161. Ps. Basilio Gaitán y Carmen Taborda.
380 SGC, LB 1873–1885, f. 585. Ps. Juan Sotocorno y Rosita Solís.
381 SGC, LB 1884–1895, f. 27. Ps. Basilio Gaytán e Ignacia Sosa.
382 SGC, LB 1884–1895, f. 133. Ps. Basilio Gaytán e Ignacia Sosa.
383 Matr. anotado en el margen del bautismo.
384 SGC, LB 1884–1895, f. 206. Ps. Basilio Vidal y María Tomasa Sosa.
385 SGC, LB 1884–1895, f. 294. Ps. Lis Fontanarrosa y Adelaida Solís. En el margen está anotado el matrimonio, sin fecha.
386 SGC, LB 1884–1895, f. 397. Ps. Antonio Abad y Filomena Abad.
387 SGC, LB 1873–1884, f. 303. Ps. Basilio Solís y Clementina Sosa.
388 Ps. Damián Giménez y Mercedes Solís.
389 SGC, LB 1873–1884, f. 630. Ps. Basilio Gaytán y Clementina Sosa.
390 DSF, LM 1899–1914, f. 342.

10– Teodora Solís, b. el 22–II–1887, n. el 10–XI–1886[391],
11– Inés Solís, b. el 2–X–1878, n. el 28–IX[392].
En el censo de 1895 con Justo e Inés:
12?– Amancio Solís, de 22 años, solt.

Familia de José María Solís

IV C– José María Solís, b. el 31–III–1812, de 2 meses[393], f. el 14–II–1893, de 87 años; c. el 26–III–1838, con Juana Petrona Zeballos, h. de Teodoro Zeballos e Ignacia Páez (dif), nieta de José Zeballos y Teodora Rodríguez, bisnieta p. p. de Gerónimo Zeballos y Faustina García Ramírez, bisnieta p. m. de José Rodríguez y María Magdalena Leiva, tataranieta p. m. p. de Francisco Rodríguez y Jerónima Quintana y tataranieta p. m. m. de Antonio Leiva y Francisca Delgadillo[394]. Fueron padres de:

1– María Tomasa de los Dolores Solís, b. el 25–XII–1838, de 3 meses, b. por Don Marcelino González[395], f. el 19–XII–1843[396],
2– Florentino Solís, b. el 16–IX–1843[397], c. el 18–II–1867 con Petrona Rodríguez, h. de Celestino Rodríguez y Mercedes Giménez.
3– Zoila Solís que sigue en V A,
4– Rosa Solís, b. el 20–VI–1851, de 10 meses[398]. F. a los 28 años en Barrancas el 27–VI–1880, ent. el 5–II–1881, con entierro rezado y misa de cuerpo presente (siete meses después)[399]; c. el 12–III–1870 con Favia Páez[400], h. de Potencia Páez y Tomás Solís. Con impedimento por consanguinidad en 2° grado[401], padres de:
   A– José Solís, b. el 28–II–1872, n. el 14–X–1870, (h. de José Solís y Favia Páez), f. a los 17 años el 15–VI–1888, de padres finados,
   B– Ceferino Solís, b. el 8–V–1874, de 6 meses (h. de José Solís y Favia Páez),

391 SGC, LB 1884–1895, f. 168. Ps. Juan Luis Barriera y Teodora Barriera.
392 SGC, LB 1873–1884, f. 411. Ps. Basilio Gaytán y Clementina Sosa.
393 Ps. Manuel Colman y María Caraballo
394 SGC, LIM 2, 6–III–1838, imagen 92. Ps. del matrimonio Don Domingo Acosta y Don Camilo Zeballos, (él, vecino de Barrancas).
395 Ts. Francisco Almendra y Buenaventura Leyba.
396 SGC, LD 2, f. 24.
397 Ps. José María Yedros y María Lorenza Solís.
398 Ps. Manuel Yedros y Lorenza Solís.
399 SGC, LD 3, f. 218.
400 SGC, LIM 3, f. 1155. Bonifacia Páez, viuda de Rosa Solís c.2º con Estanislado Solís (de 30 años), h. de Pedro Solís y María Ignacia Zapata, vecinos de Barrancas.
401 SGC, LM 3, f. 5 y SGC, LIM 9 imagen 19. Ts. Casiano Vergara y Gila Solís.

C– Felipa Solís, b. el 20–V–1876, en Barrancas[402],
Favia Páez, viuda, c. 2º con Estanislao Solís, h. de Pedro Solís y M. Ignacia Zapata (ver familia de Pedro Solís),

5– Fernando Solís, b. el 10–V–1854, en el censo de 1895, de 39 años, c. en Santa Fe el 12–XII–1873 en su casa por hallarse gravemente enfermo con María del Jesús Rodríguez, h. de Alvino Rodríguez y Luisa Rodríguez[403], censada en 1895, de 45 años, padres de:
A– María Luisa Solís, b. en Santa Fe el 2–III–1875, n. el 11–III–1874, el padre artesano y la madre costurera, vecinos[404],
B– Fernando Solís, b. el 20–VII–1878 en Barrancas[405],
C– Irene Solís, f. en Coronda el 25–X–1880, de 4 días,
D– José Ramón Solís, b. el 31–V–1884 en la capilla de la Colonia (Gessler?)[406] ,
E– Juana Petrona Solís, f. en Coronda el 24–III–1887, de 10 meses[407],
F– Juan Alberto Solís, b. el 25–I–1888, n. el 12–VII–1887; f. en Barrancas el 15–II–1888, de 15 meses[408],

6– Liberado Solís, b. el 13–X–1857 por Cipriano Solís; f. a los 4 años el 8–II–1860,

7– Ramona Solís, b. el 19–IV–1857, c.1º con Mariano Ramos, nat. de Santa Fe y vecino de esa, h. de Braulio Ramos y Simona Aguiar, nieto de Santos Ramos y Mónica Cámara y de Manuela Aguiar, pardos[409],[410] y c. 2º, el 12–V–1889 con Abelardo Ojeda, viudo de Fernanda Mandón[411]. Hija del 1er. matrimonio:
A– Tadea Solís, b. el 21–VII–1878, n. el 28–X–1873[412],

8– Gregoria Solís, f. en Coronda el 4–XI–1859[413],

9– Basilio Solís, f. párvulo el 27–VIII–1863[414].

Seguramente también sean h. de José María Solís:

10– Ciriaco Zeballos, h. nat. de Juana Petrona Zeballos c. en VII–1861[415] con

402 SGC, LBM 1, f. 184. Ps. Carmelo Garcilazo y Encarnación Giménez.
403 SFC, LM 8, f. 29. Ts. Pedro Salvá y Mercedes Quintana.
404 SFC, LB 23, f. 296. Madr. Dolores Ligorci.
405 SGC, LBM 1, f. 342. Ps. Pedro Callejos y Favia Páez.
406 SGC, LBM. 3, f. 315. Ps. Eleuterio Barros y Mercedes Achával.
407 SGC, LD 6, f. 75.
408 SGC, LD 6, f. 96.
409 SFC, LM 1857–1871, f. 67. Del matr. de Braulio y Simona.
410 SGC, LM 3, f. 49. Ts. del matr. Santiago Zeballos y Encarnación Giménez.
411 SGC, LM 3, f. 125.
412 SGC, LB 1876–1879, imagen 124. Tuvo la criatura Genoveva Mendieta.
413 SGC, LD 4, f. 90.
414 SGC, LD 2, f. 122.
415 SGC, LIM 6, imagen 21, 8–VII–1861.

Josefa Giménez, h. de Ramón Giménez y Marquesa Porcel de Peralta[416]. Nieta de Bárbara Giménez, bisnieta de Bernardo Giménez y Teresa Cuenca[417] . Ciriaco y Josefa, padres de:

A– Balbina Zeballos, b. el 21–VI–1868 por Domingo Solís, n. el 30–III–1867[418], c. el 8–IX–1886 con Florentino Acosta, h. de Juan Cancio Acosta y Bernardina Pérez[419], padres de:
  a– Francisca Acosta, c. en Arocena en IX–1923 con Fructuoso Solís, h. de Manuel Solís e Higinia Delgado, nieto de José Domingo Solís y Agustina Rosa Martínez, bisnieto de Cipriano Solís y Marcelina Pérez, c.s. (ver familia de Fructuoso Solís),

B– Justino o Faustino Zeballos (h. nat. de la fin. Manuela Giménez) c. el 15–XI–1868 con Estefanía Santa Cruz, h. de Hilarión Viador Santa Cruz y de la fin. Juana Colman; padres de:
  a– Damacio Zeballos, conf. de año y medio el 2–I–1873[420]; c. el 5–VIII–1900 con Luisa Cuello, nat. del país, de 20 años, hija de Luis Cuello y Nicolasa Esperalda[421], padres de:
    a'– Leandro Nicóforo Zeballos, b. el 20–V–1904[422],
    b'– Gerónima Amelia Zeballos, b. el 2–III–1906[423], c. el 26–VI–1923 con José Puntonet, domiciliado en Gálvez, hijo de José Puntonet y Andrea Colman[424],
    c'– María Luisa Zeballos, b. el 10–III–1910[425],
    d'– Donato Dámaso Zeballos, b. el 18–VI–1917[426],
  b– Josefa Zeballos, conf. el 2–I–1873 de 3 años[427]; c. de 21 años, el 18–IX–1890 con Pascual Marco Ballester, español de 32 años, hijo de José Ballester[428],
  c– Cayetano Zeballos, b. el 6–V–1875 en Barrancas[429],
  d– María Valentina Zeballos, b. el 5–IX–1877 en Barrancas[430],

416 SGC, LM 1, f. 227v. H. de José Domingo Porcel de Peralta y de María Tadea Arroyo.
417 SGC, LIM 12.
418 SGC, LB 5, f. 19. Tuvo la criatura Toribia Giménez.
419 ISF, LM 1886–1887, f. 55.
420 SGC, LC 3, f. 198.
421 SMESF, LM 1889–1909, f. 167. Ts. José Martínez y Estefanía Santa Cruz.
422 SMESF, LB 1904, f. 498.
423 SMESF, LB 1905–1906, f. 89.
424 SMESF, LM 1916–1925, f. 162.
425 SMESF, LB 1909–1910, f. 65.
426 SMESF, LB 1913–1917, f. 409.
427 SGC, LC 3, f. 203. Madr. Pía Gómez.
428 SMESF, LM 1888, f. 31.
429 SGC, LBM 1, f. 123.
430 SGC, LBM 1, f. 241.

e– Justino Zeballos, b. el 12 –XI–1882[431],
f– Bernardo Zeballos, b. el 12–XI–1882[432].
g– Gregorio Zeballos, b. en 1886[433],
h– José G. Zeballos, (puede tratarse de Gregorio) c. de 24 años, el 15–III–1909 con Dominga Manuero, nat. de Irigoya (sic), hija de Telésforo Manuero y Ana Marquicio. En este matrimonio el novio figura como nat. de Italia y residente en San Martín de las Escobas y sus padres nats. de Italia[434],

11– Facundo Zeballos[435], c. el 28–V–1852 con Alejandra Páez[436], h. de Juana María Páez, nieta de Gregorio Páez y María Escolástica Jurado[437], padres:
A– Anacleta Zeballos, b. el 13–X–1857, b. en caso de necesidad por Cipriano Solís[438],
B– Andrea Zeballos, f. el 4–III–1860, de 9 meses[439],
C– Luisa Zeballos, c. el 18–VIII–1873 con Martiniano Juárez, nat, de Córdoba hijo de Martiniano Juárez y Viviana Sosa[440],
D– Máxima Zeballos, c. en 1881 con Julián Ribles, h. de Ramón Ribles y Justa Cerda[441], padres de:
a– José Desiderio Ribles, b. el 15–V–1883[442],
b– Rosario Adelaida Ribles, b. el 17–VII–1885[443],
c– Adela Ribles, b. el 16–I–1888, n. el 30–XII–1887[444],
d– Ramón Deolindo Ribles, b. el 12–VIII–1892, n. el 23–VII[445],
e– Valois Oscar Ribles, b. el 13–XI–1893[446].
E– Benjamín Zeballos, b. el 29–VI–1864[447],
F– Gregorio Zeballos, c. el 1°–IX–1884 con Laaureana Rodríguez, h. de

431 SGC, LBM 2, f. 388.
432 SGC, LBM 2, f. 388.
433 SGC, LBM 4, f. 110.
434 MOSF, LM 1908–1921, f. 15.
435 Dato de Sebastián Mollo, Internet, Geneanet, 27–IX– 2013.
436 SGC, LM 1829–1869, f. 40.
437 Dato de Sebastián Mollo, Internet, Geneanet.
438 SGC, LB 1837–1858, f. 196v. Ps. Norberto Giménez y Marquesa Peralta.
439 SGC, LD 1859–1865, f. 94.
440 SGC, LM 1870–1898, f. 65.
441 SGC, LIM 2–III–1881; 1879–1881, imagen 213.
442 SGC, LB 1873–1884, f. 604. Ps. Ezequiel Ribles y María Ribles.
443 SGC, LB 1884–1895, f. 92. Tuvieron la criatura Ezequiel Ribles y Felisa Ribles.
444 SGC, LB 1884–1895, f. 216. Ps. Ezequiel Ribles y Felisa Ribles.
445 SGC, LB 1884–1895, f. 401. Ps. Ezequiel Ribles y Felisa Ribles.
446 SGC, LB 1884–1895, f. 428. Ps. Ezequiel Ribles y Felisa Ribles.
447 SGC, LB 1859–1868, f. 227. P. Norberto Giménez.

Laureano Rodríguez e Isabel Roldán[448], padres de:

a– Hecindo Gregorio Zeballos, b. el 25–VII–1900, n. el 9–VI, los padres domiciliados en Colonia Oroño[449],

G– Pedro Zeballos, b. el 23–VII–1866, b. por José Domingo Solís[450],

H– Nemesio Facundo Zeballos, b. el 31–V–1868, b. en necesidad por Domingo Solís[451],

I– Primitiva Modesta Zeballos, b. el 8–XI–1872[452],

J– Rosa Zeballos, c. el 18–VIII–1873 con Higinio Rodríguez, hijo nat. de María Rodríguez[453], padres de:

a– María Rodríguez, domiciliada en Santo Tomé, Corrientes, c. de 56 años, el 5–X–1932 con Juan Gómez, argentino, solt. de 70 años, hijo de Demecio Gómez y Rita Astudillo[454],

b– Pedro Rodríguez, estanciero nat. de Coronda, de 36 años, c. el 5–VII–1913 con Margarita Bracamonte, de 22 años, nat. de Cruz del Eje, hija de José Bracamonte y Juana Gómez[455],

c– Cipriano Rodríguez, (de color) b. el 8–VII–1878, n. el 19–IX–1876[456],

d– Juan Rodríguez, (de color) b. el 8–VII–1878, n. el 11.VI, los padres nats. de la prov. de Santa Fe y estancieros y vecinos de Colonia Oroño[457],

e– Bernabela Rodríguez, (de color) b. el 8–VII–1878, n. el 11.VI[458],

H– Ermenenciana Zeballos, b. el 20–II–1875[459],

L– Alejandro Zeballos, b. el 2–IX–1877[460].

Familia de Zoila Solís

V A– Zoila Solís, b. el 8–IV–1849[461]. Bautizó Cipriano Solís. C. el 8–I–1866 con Justo Calvet, francés, dedicado al comercio, h. de Pedro Calvet y de la finada

448 SGC, LM 1870–1898, f. 223.
449 SAG, LB 1897–1901, f. 39. Ps. Froilán Pérez y Doña Beneda Zeballos.
450 SGC, LB 1859–1868, f. 322.P. Norberto Giménez.
451 SGC, LB 1868–1873, f. 13. P. Norberto Giménez.
452 SGC, LB 1868–1873, f. 204. Ps. Norberto Giménez y Toribia Giménez.
453 SGC, LM 1870–1898, f. 65.
454 STC, LM 1919–1940, f. 287.
455 NSPC, LM 1911–1915, f. 253.
456 SCCSF, LB 1877–1881, f. 75. PS. Juan Monzón y Anacleta Zeballos.
457 SCCSF, LB 1877–1881, f. 74. Ps. Juan Monzón e Ida Boni.
458 SCCSF, LB 1877–1881, f. 74. PS. Juan Monzón y Anacleta Zeballos.
459 SGC, LB 1873–1894, f. 395. Tuvo la criatura Toribia Giménez.
460 SGC, LB. 1873–1884, f. 384. Ps. Norberto Giménez y Toribia Giménez.
461 Tuvo la criatura Lorenza Solís.

Clara Gabaner; de 22 y 28 años en el censo de 1869 en Colastiné, y agricultor de 46 años Justo y 38 Zoila en Colonia Irigoyen en 1887; padres de:

1– Justo Calvet, b. en Rosario el 12–II–1869, n. el 24–XII–1866, b. privadamente por Domingo Solís[462], de 3 años en el censo 1869, vecinos de Colastiné, zona rural, de 20 años en 1887,

2– Cecilia Solís, o Calvet, f. el 25–VI– 1867 de 7 días. Al fallecer, los padres figuran como vecinos de Cañada de Arce[463],

3– Matilde Calvet, b. en Rosario el 12–II–1869, n. el 16–XI–1867[464], de 18 años en 1887,

4– Juana Petrona Calvet, b. en S. Gerónimo el 3 –V–1870, n. el 7–III–1869, bautizó Domingo Solís[465]. De 16 años en 1887, c. el 10–V–1891 en Irigoyen, Santa Fe, con Eloy Tolosa, h. de Faustino Tolosa y Honoria Gómez[466], padres de:

   A– Regustiano Tolosa, b. el 12–VIII–1893[467],

   B– Aureliano Tolosa, b. el 22–X–1894[468],
   En el censo de 1895 figuran Juan Tolosa, de 2 años y César Tolosa, de un año,

   C– Apolonia Tolosa, conf. en X–1900[469]

   D– Juana Buenaventura Tolosa, b. el 11–III–1900[470],

   E– Faustino Tolosa, b. el 9–III–1902[471],

   F– Isabel Tolosa, c. de 21 años, el 15–III–1924 con Alfredo Flury, natural del país, de 25 años, h. de Lázaro Flury y Margarita Grofimont[472],

5– José Rosa Calvet, b. el 7–X–1872, n. el 3–VIII–1870,

6– Julio Jacinto Calvet, b. el 7–X–1872, n. el 15–IV,

7– Juan Nazario Calvet, b. el 14–III–1874, n. el 24–VI–1873[473],

8– Ramón Calvet, b. en Barrancas el 14–XI–1877[474], c. en Arocena, el 16–XI–1902[475] con María Luisa Olivé, de 21 años, de Barrancas, h. de Anto-

462 CR, LB 16, f. 429, nº 148.
463 SGC, LD 6, f. 60.
464 CR, LB 16, f. 429, nº 149.
465 Ps. Isidoro y Margarita Sánchez.
466 ISF, LM 1889–1899, f. 38.
467 ISF, LB 1890–1900, imagen 54. Ps. Alejo Solís y Eduarda Gallego.
468 ISF, LB 1890–1900, f. 166v. Ps. Alejo Solís y Eduarda Gallegos.
469 ISF, LC 1900–1925, f. 11. Madr. Irene Calvet.
470 ISF, LB 1899–1903, f. 31. Ps. Alejo Solís y Eduarda Calleja.
471 SGC, LB 1901–1904, f. 332. Ps. Alejo Solís y Eduarda Callejos.
472 SGC, LM 1899–1924, f. 582. Ts. Juan Flury y Teófila Frutos.
473 Ps. Higinio Balparda y Saturnina López.
474 SGC, LBM 1, f. 284. Ps. Higinio Balparda y Catalina Sabala.
475 SGC, LM 4, f. 411.

nio Olivé y María Sarrabayrouse, nats. de Francia[476]. Ramón fue censado en la población urbana de Irigoyen en 1869, de 21 años, soltero, panadero, junto a quienes serían sus suegros, también panaderos. Ramón y María Luisa siguieron en Barrancas con la panadería de Antoine Olive[477]; fueron padres de:

A– Valentina Audona Calvet, b. el 11–III–1900 en Arocena[478], c. el 8–VII–1923 con Orfilio Jeremías Ambroscioni, de Arocena, de 34 años, h. de Jeremías Ambroscioni, nat. de Italia y Visitación Santillán[479], nieto de José Ambroscioni y Lucía Gallizi y de Ramona Santillán[480],

B– Antonio Calvet, b. en Arocena el 14–VI–1903[481],

C– Noemia Marta Calvet, b. el 22–IV–1906, n. el 23–II–1905[482],

D– Ramón Victorio Calvet, b. el 31–VIII–1908[483],

E– Pedro Hugo Calvet, b. en Arocena el 3–V–1910[484],

F– Francisco Elidio Calvet, b. en Arocena el 18–II–1912[485],

G– Lázaro Olivio Calvet, b. el 17–VIII–1913, los padres domiciliados en Arocena[486],

H– Deolidia Zulema Calvet, b. el 10–VII–1916[487],

I– Adelquis Leonildo Calvet, b. el 22–II–1922[488],

9– Higinia Calvet, b. en Barrancas el 14–XI–1877[489],

10– Hipólito Casiano Calvet, b. el 13–VIII–1878, en Barrancas[490],

11– Rosario Calvet, de 11 años en 1887,

12– Clara Calvet, de 7 años en 1887,

13–Baldomero Calvet, de 5 años en 1887,

14– Arquino Calvet, de 4 años en 1887,

15– Apolinario Calvet, de 3 años en 1887,

16– José Calvet, de 1 año en 1887.

476 Censo 1895.
477 Dato de Raúl Navarro Olive.
478 SGC, LB 8. Padr. Dionisio Olivé.
479 SGC, LM 4, f. 511.
480 SGC, LIM 1885–1888, imagen 117.
481 SGC, LB 9, f. 576.
482 SGC, LB 1905–1908, f. 141. Ps. Pedro Giménez y Rosa Melo.
483 SGC, LB 1905–1908, f. 588. Ps. Pedro Giménez y Rosa Melo de Giménez.
484 SGC, LB 1909–1912, f. 324. Ps. Pedro Giménez y Rosa Melo.
485 SGC, LB 1909–1912, f. 596. Ps. Pedro Giménez y Rosa Melo.
486 SGC, LB 1912–1915, f. 273. Ps. Pedro Giménez y Rosa Melo.
487 SGC, LB 1915–1918, f. 148. Ps. Pedro Giménez y Rosa Melo.
488 SGC, LB 1920–1923, f. 258. Ps. Pedro Giménez y Rosa Giménez Melo representada por Mercedes Sánchez.
489 SGC, LBM 1, f. 284. Ps. Higinio Balparda y Catalina Zabala.
490 SGC, LBM 1, f. 343. Ps. Higinio Balparda y Catalina Zabala.

Familia de Tomás Solís

IV D– Tomás Solís, censado en Colastiné de 52 años en 1869, jornalero; c. el 13–IV–1853 con María Encarnación Giménez, h. nat. de la fin. María Gregoria Giménez[491], censada de 45 años, padres de:

1– Cirilo Solís, de 30 años en el censo de 1869, conf. el 5–I–1873 de 39 años[492],

2– María Gregoria Solís, b. en XII–1847, de 7 meses[493]. H. leg. de Tomás Solís y Encarnación Giménez por el subsiguiente matrimonio. C. en 1866 con Hipólito Casiano Vergara, h. de Cecilia Vergara[494], en el censo de 1869 de 25 y 35 años, costurera y jornalero, padres de:
   A– Teófila Vergara, de 3 años en el censo de 1869,
   B– Hipólito Casiano Vergara, b. en Coronda el 28–II–1870?, n. el 21–X–1868. De 1 año en 1869,
   C– Cecilia Vergara, (h. de Olegaria Solís y Casiano Vergara) b. en Coronda el 11–V–1872, n. el 8–VIII–1871,
   D– Hipólito Vergara, n. en 1875,
   E– Susana Vergara, b. el 14–III–1879, n. en II–1878[495],

3– María Gregoria Giménez, b. 1848 (seguramente sea la misma persona que 2–),

4– Zoila o Gila Solís, censada de 20 años en 1869 en Colastiné, c. el 7–VIII–1868 con Eulogio Gómez, b. en Barrancas el 14–XI–1837[496], h. de los finados (al casarse) Gregorio Gómez e Hilaria Mosqueda[497]. Nieto de Juan Agustín Gómez Recio y María Juana López[498], censado de 33 años en Colastiné en 1869 como albañil, padres de:
   A– Remigio Gómez, b. el 26–V–1872, n. el 1°–X–1871[499],

5– Braulio o Braudilio Solís, b. el 9–V–1854, de un año. B. Cipriano Solís, de 15 años en el censo de 1869, en Colastiné; conf. el 4–I–1873 de 20 años[500] c. a los 20 años, el 5–I–1873 con Victoriana Gómez, viuda de Julio

491 Ts. Cipriano Solís y Lorenza Solís. Puede ser h. de Crispín Giménez que casó en 1806 con Manuela Segovia, nieta de Bernardino Giménez y María Teresa Cuenca.

492 SGC, LC 3, f. 268.

493 Tuvieron la criatura Pedro Paulo Solís y Juliana Segovia.

494 SGC, LIM 7.

495 SGC, LBM 2, f. 6. Ps. Santiago Solís y Nicolasa Gómez.

496 SGC, LB 1837–1858, f. 11.

497 SGC, LM 2, f. 136.

498 Eulogio y Gila ½ primos hermanos.

499 SGC, LB f. 183. Tuvieron la criatura, Juan Manuel Garcilazo, por recomendación de Luis Colman y Prudencia Gómez.

500 SGC, LC 3, f. 268.

Calvet[501] e h. de Nicolasa Gómez, f. el 4–XII–1924[502], padres de:
A– Paulo Solís, b. el 18 –IX–1874, n. el 20–X–1873,
B– Eleodoro Solís, (h. de Braulio Solís y Victoriana Coria), b. en Barrancas el 7–V–1875[503],
C– Benito Solís, b. el 14–III–1879[504],
D– Marcial Solís, b. el 9–IV–1880, n. el 3–X–1879,

6– Ramona Solís, b. el 3–III–1856, n. el 28 de –II[505]. F. el 26–VII–1881, de 25 años,

7– Víctor Solís, b. el 3–VI–1857, b. privadamente por Cipriano Solís. Censado de 10 años en 1869.
Víctor Solís, c.c. Honoria González, padres de:
A– Fabriciano Solís, c. el 22–IX–1923 con María Agosto h. de Pedro Agosto y Judit Batistutti[506],
B– Sixto González, h. nat. de Víctor Solís y Honoria González, b. el 22–V–1896, n. el 10–VIII–1889[507],

8– Melitón Solís, b. el 10–II–1859[508], de 9 años en el censo de 1869,

9– Filomena Solís, b. el 1°–VIII–1860, n. el 5 –VII, de 10 años en 1869; c. el 19–III–1879, a los 19 años con José María Pérez, de 26 años, h. nat. de Bernardina Pérez[509],

10– Benita Solís, b. el 14–XI–1862 en casa de Gregorio Carmelino, de 8 meses, b. en necesidad por Pantaleón Gaytán, facultado[510]; de 7 años en 1869; c. en N. Sra. del Carmen, Irigoyen, el 30–III–1886 con Telmo Mansilla, de Entre Ríos, h. de Santiago Mansilla y Desideria Aguirre[511]. Censados en la zona rural de Colastiné en 1895, de 29 y 38 años, con 12 años de matrimonio y 5 hijos, agricultores, poseen propiedad raíz y viven en zona rural; padres de:
A– Josefa Isabel Mansilla, b. el 22–V–1887, n. el 5–XI–1886[512]; de 8 años en 1895,

501 SGC, LIM 9, 1873.
502 Datos de su lápida en el cementerio de Barrancas.
503 SGC, LBM 1, f. 124. Ps. Santiago Zeballos e Ignacia García.
504 SGC, LBM 2, f. 5. Ps. Santiago Zeballos y Encarnación Giménez.
505 Ps. Cipriano Solís y Juliana Segovia.
506 SGC, LM 4, f. 556.
507 NSCI, LB 1892–1899, imagen 136.
508 SGC, LB 1859–1868, f. 5. Tuvo la criatura Cipriano Solís.
509 SGC, LIM 12, Gaboto, marzo 1879.
510 SGC, LB 1859–1868, f. 133. Tuvo la criatura Pedro Pablo Solís.
511 ISF, LM 1885–1887, f. 36. Ts. Ciriaco Zeballos y Josefa Giménez.
512 ISF, LB 1887. Ps. Ciriaco Serravalle y Josefina Giménez.

B– Andrea Mansilla, b. el 11–I–1889, n. el 4–II–1888[513]; de 6 años en 1895,
C– Roque Mansilla, de 3 años en 1895,
D– Desideria Mansilla, de 1 año en 1895,
E– Telmo Mansilla, b. el 7–X–1900, n. el 22–IX–1898[514],
F– Benita Mansilla, b. en Casilda el 28–II–1903, n. el 5–IX–1902[515],
G– Lorenzo Mansilla, b. el 28–II–1903, n. el 5–IX–1902[516],

11– Dominga Solís, f. el 25–VI–1867, de 7 días[517],
12– Romana Solís, de 15 años en 1869[518],
13– Fabia Solís, de 25 años en 1869.

Familia de Bonifacio Solís

IV E– Bonifacio Solís, f. como de 40 años el 2–I–1861, con entierro cantado de una capa y misa[519]; c. en Coronda el 16–XII–1842 con Victoriana Coria, h. de Ambrosio Coria y Bartolina Monsarrate, todos de Barrancas[520], en el censo de 1869, Victoriana figura nat. de Santiago, de 42 y viuda; padres de:

1– María Esperanza Solís, b. el 24–III–1845, de 3 meses[521]. Conf. el 2–XII–1860 de 16 años[522]; en el censo de 1895 en Colastiné zona rural, viuda de 50 años, con 6 hijos en 13 años de matrimonio; c. el 23–VIII–1876 con Manuel Antonio Argüello, b. el 14–VI–1844[523], f. el 11–XII–1886 en Colastiné[524] (ambos de 33 años al casarse), h. de Santos Argüello y Josefa Rodríguez, padres de:
A– Manuel Argüello, b. 19–XI–1877, n. el 2 –V[525], de 17 años en 1895,
B– Josefa Argüello, b. 7–VIII–1879, n. el 8–X–1878[526], de 15 años en 1895,

513 ISF, LB 1889–1890, imagen 40. Ps. Ciriaco Zeballos y Josefa Giménez.
514 ISF, LB 1899–1903, f. 199. Ps. Pedro Solís y Alberta Frutos.
515 C, LB 1902–1903, f. 223. Ps. Pedro Bustamante e Inés Mansilla.
516 C, LB 1902–1903, f. 223. Ps. Pedro Bustamante e Inés Mansilla.
517 SGC, LD 3, f. 66.
518 Debe tenerse en cuenta que el censo de 1869 no especifica los parentescos. Se presupone hijos a los que integran el grupo familiar junto a un matrimonio.
519 SGC, LD 2, f. 101.
520 SGC, LIM 2, 16–XII–1843.
521 Ps. Marcelina Pérez y Gregorio Gómez.
522 SGC, LC 2, f. 93. Madr. Isidora Ribles.
523 SGC, LB 1837–1858, f. 67.
524 SGC, LD 6, f. 68.
525 Tuvieron la criatura Gerónimo Pérez y Juana Rodríguez. SGC, LB 1873–1884, f. 390.
526 SGC, LB 1873–1884, f. 441.Tuvieron la criatura Gerónimo Pérez y Juana Rodríguez.

C– Damián Argüello, b. el 8–XII–1888, n. el 12–II–1881[527], de 11 años en 1895,
D– León Argüello, b. el 8–XII–1888, n. el 11–IV–1882[528]; de 10 años en 1895,
E– Siriaco Argüello, b. el 8–XII–1888, n. el 8–VIII–1883[529]; de 9 años en 1895,
F– Germán Argüello, b. el 8–XII–1888, n. el 29–V–1885[530]; de 7 años en 1895,
G– Primitiva Argüello, f. de 9 días el 31–VII–1887[531],

2– María Petrona Solís, b. en I–1848, de año y 3 meses[532]; c. en 1869 con Isidoro Solís o Zeballos, h. nat. de Jacoba Solís y Teodoro Zeballos[533] (en la inf. matr. no dice que sean parientes[534]). En el censo de 1887, Isidoro, de 50 años y Petrona de 35, con 9 hijos en 22 años de matrimonio, residentes en Colonia Irigoyen, zona rural. En el censo con 11 hijos y 26 años de casados. Padres de:
A– Bonifacio Solís, b. de 3 años el 4–I–1873, b. privadamente por Carmelo Garcilazo[535] ; de 25 años en 1895,
B– Tomás Solís, b. de 2 años el 4–I–1873[536]. De 24 años en 1895,
C– Gerardo Solís, b. el 24–IX–1872[537],
D– Gerardo Zeballos, b. el 5–I–1878, n. el 18–XII–1875[538], de 22 años en 1895,
E– Victoriana Zeballos, b. el 5–I–1878, n. el 21–IX–1877[539], de 21 años en 1895,
F– Mauricia Zeballos, b. el 5–I–1878, n. el 22–IX–1876[540], de 20 años en 1895,
G– Octaviano[541] Bienvenido Zeballos, b. el 15–V–1880, en Barrancas[542].

527 ISF, LB 1887–1888, f. 133. Ps. Victoriano Quile y María Yedros.
528 ISF, LB 1887–1888, f. 134. Ps. Victoriano Quile y María Yedros.
529 ISF, LB 1887–1888, f. 134. Ps. Victoriano Quile y María Yedros.
530 ISF, LB 1887–1888, f. 135.
531 SGC, LD 1886–1895, f. 80v.
532 Madr. Marcelina Pérez.
533 Ver José María Solís c.c. Juana Petrona Zeballos.
534 SGC, LIM 8, III–1869.
535 SGC, LBM 1, f. 49. Tuvo la criatura N.N.
536 SGC, LBM 1, f. 50. Tuvieron la criatura Francisco Rodríguez y Petrona Alarcón.
537 Internet: www.familysearch.org 6–XI–2013.
538 SGC, LBM 1, f. 292. Padrs. Francisco Rodríguez y Ramona Zeballos.
539 SGC, LBM 1, f. 292. Padrs. Fco. Rodríguez y Ramona Zeballos.
540 SGC, LBM 1, f. 292. Padrs. Francisco Rodríguez y Ramona Zeballos.
541 En el censo de 1895 no aparece.
542 SGC, LBM 2, f. 126. Padrs. Carmelo Garcilazo y Ramona Zeballos.

Bienvenido, de 14 años en 1895,

H– Encarnación Zeballos, b. el 31–VIII–1882, en Barrancas[543], de 13 años en 1895,

I– Julia Zeballos, b. en Barrancas el 12–XII–1884[544], de 12 años en 1895, será Juliana Solís, de 9 años en el censo de 1887,

J– Albino Solís, de 3 años en 1887, de 10 años en 1895,

K– Bienvenido Solís, de 2 años en 1887,

L– Petrona Zeballos, de 7 años en 1895,

3– Estanislao Solís, b. el 9–IV–1850[545]. De 16 años en 1869; c.c. Bonifacia Pérez, padres de:

A– Jacinto Roque Solís, b. en Coronda el 15–VIII–1899 (al nacer, Estanislao de 47 años y Bonifacia de 18 años),

B– Ernesto Gregorio Solís, h. de Estanislao Solís e Irene Mosqueda, b. el 25–VIII–1901 en Aroncena[546],

C– Ramón Audelino Solís, b. el 22–II–1906 en Irigoyen, n. el 26–III–1905[547],

4– Ramona Solís; f. párvula en las Barrancas el 28–VII–1851, ent. con entierro rezado[548].

Familia de Pedro Pablo Solís

IV F– Pedro Pablo Solís, censado en Colastiné en 1869 de 48 años, jornalero. En 1874 figura en el departamento de San Gerónimo una lonja de campo propiedad de Pedro Solís, lindando al norte con Esteban Villalba, al sur con Luis Colman, al oeste con el río Coronda y al este con Bernardo Yrigoyen. Seguramente sea una fracción de la sucesión de Fructuoso Solís al norte de Barrancas, ya que tiene los mismos linderos norte y sur (Esteban Villalba es el suegro de Waldino Maradona)[549]. C. en San Cipriano, Diamante, Entre Ríos, el 24–II–1851 con María Ignacia Zapata, oriunda de Diamante, h. legítima de Juan Francisco Zapata (y Tomasa Rodríguez)[550]; censada de 35 años en 1869, padres de:

1– ¿Alanis? Solís de 16 años en 1869,

543 SGC, LBM 2, 1879–1882, f. 350. Madr. Antonia Costa.

544 SGC, LBM 3, f. 416. Madr. Antonia Acosta.

545 Tuvo la criatura Marcelina Pérez.

546 SGC, LB 8, f. 139.

547 NSCI, LB 1903–1906, f. 411.

548 SGC, LD 2, f. 47.

549 Centro de Documentación e Información "César Torriglia". Facultad de Humanidades y Artes, Rosario. Ubicación: Archivo E17.

550 DER, LM 1850–1880, f. 29. Ts. Luis Hernández y Doña Juliana Zapata.

2– Casimiro Solís, b. el 10–II–1853 de 11 meses y 6 días, de 15 años en 1869; c. en Irigoyen, el 18–VII–1888 con María Uviedo[551], de 52 y 45 años en el censo de 1895, él agricultor, con 15 hijos en 24 años de matrimonio, padres de:
   A– Marco Solís, de 14 años en 1895,
   B– Robustiano Solís, de 13 años en 1895,
   C– Medardo Solís, de 10 años en 1895,
   D– Esmeralda Solís, de 9 años en 1895,
   E– Liberata Solís, de 8 años en 1895,
   F– Guadalupe Solís, de 6 años en 1895,
3– Estanislao Solís, conf. el 2–XII–1860, de 8 años[552]. C. a los 30 años, en 1881 con Favia Páez, viuda de Rosa Solís[553] e h. nat. de Potencia Páez y Tomás Solís. Con impedimento de consanguinidad y afinidad en 2° grado[554],
4– Eugenio Solís, b. en V–1854, de 5 meses y 24 días, de 12 años en 1869,
5– Juan Cancio Solís, f. de días el 27–X–1855[555],
6– Isabel Solís, conf. el 2–XII–1860 de 4 años[556], censada en 1869, de 11 años,
7– Pedro Solís, b. el 10–IX–1857, de 10 meses. B. Cipriano Solís, de 8 años en 1869,
8– Severo Solís, f. de días, el 14–XI–1859[557],
9– Pedro Alejandrino Solís, b. el 5–V–1862. B. Cipriano Solís,
10– Juan de la Cruz Solís, b. el 8 –V–1863, n. el 25–IV–1862, b. Domingo Solís, conf. el 4–I–1873[558], de 5 años en 1869,
11– Cristino Solís, b. el 14–II–1866, n. el 4–VII–1865, de 4 años en 1869,
12– Paulo Solís, f. el 22–VI–1867, de 7 días[559],
13– Margarita Solís, b. en Diamante el 10–VI–1868[560]; conf. en Coronda el 4–I–1873[561], censada de 1 año en 1869.

551 Internet: www.familysearch.org
552 SGC, LC 2, f. 118. Padr. Felipe Peralta.
553 SGC, LM. 3, f. 155.
554 SGC, LIM VI–1881, imagen 5.
555 SGC, LD 2, f. 75v.
556 SGC, LC 2, f. 110. Madr. Mercedes Ramos.
557 SGC, LD 2, f. 86.
558 SGC, LC 3, f. 241.
559 SGC, LD 3, f. 66.
560 DER, LB f. 266. Madr. Hilaria Mendoza.
561 SGC, LC 3, f. 229. Madr. Ignacia García.

Familia de Jacoba Solís

IV F– Jacoba Solís, f. a los 85 años, el 23–VIII–1878, enterrada en el Cementerio de Barrancas, viuda. En el censo de 1869 en Colastiné, de 50 años, viuda. C.c. Teodoro Zeballos, h. de José Zeballos y Teodora Rodríguez, padres de:

1– Raimundo Solís, b. de 6 meses, el 13–II–1827[562],

2– Antonina Solís, de 35 años en 1869. Madre de:

A– Aniseta Solís, b. el 21–X–1860, n. el 21–II–1859, b. privadamente por Cipriano Solís, facultado[563]. F. 22–II–1882, de 22 años en Barrancas; de 10 años en el censo de 1869; madre de:

a– Jacoba Solís, h. nat. de Aniceta Solís, b. el 9–III–1881[564],

B– Juan Solís, b. en Barrancas el 18–IX–1874, n. el 10–V–1869, b. privadamente por el facultado Carmelo Garcilazo[565]; de 1 año en 1869,

C– Waldo o Ubaldo Solís, b. el 14–IX–1873 en Barrancas, n. el 16–V–1870[566], de 1 año en 1869.

En el censo de 1869 también está con Antonina:
Manuel Solís, de 7 años.

3– Regina Solís[567], b, 4–X–1837, h. nat. de Teodoro Zeballos y Jacoba Solís, confirmada el 2–XII–1860 de 25 años[568]. En el censo de 1869 en Barrancas, de 30 años, casada, estanciera, no lee ni escribe, con casa de techo de paja. En el de 1887, viuda de 49 años, estanciera, con 10 hijos en 20 años de matrimonio, residente en Barrancas, zona rural. C. con impedimento por 2° grado de consanguinidad, el 22–X–1860 con Juan Pedro Zeballos[569], h. de Pedro Zeballos y Martina Alarcón, nieto de José Zeballos y Teodora Rodríguez. F. el 3–V–1880, de alr. 50 años. Censado de 40 años, estanciero, de 40 años en 1869. Padres de:

A– Catalina Zeballos, de 9 años en el censo de 1869,

B– Ramona Zeballos, conf. el 2–XII–1860 de 1 año[570],

C– Faustino Zeballos, b. el 15–XI–1862, de 1 mes y medio, en casa de Bernardo Zeballos,

D– Juan Pedro Zeballos, f. 11–VII–1866, de 6 días,

---

562 SGC, LB, 1802–1827, imagen 279. Tuvieron la criatura Faustina Solís y Juan Simón Zeballos.

563 SGC, LB, 1859–1868, f. 53. Tuvieron la criatura Juan Pedro Zeballos y Dionisia Solís.

564 SGC, LB misiones T.2 f.203. Ps. Alejo Solís y Nicolasa Solís.

565 SGC, LB 1873–1884, f. 276. Tuvieron la criatura Ciriaco Solís y Patricia Solís.

566 LB misiones T.1 f.107. Ps. Ciriaco Solís y Dionicia Solís.

567 En el censo de 1869 figura en Barrancas, de 30 años, casada, estanciera, no lee ni escribe. Casa de techo de paja.

568 SGC, LC 2, f. 99. Madr. Dorotea Jiménez.

569 SGC, LM 1829–1860, f. 68v. y SGC, LIM, 1860, imagen 132.

570 SGC, LC 2, f.99. Madr. Ignacia García.

E– Camilo Zeballos, b. el 5–V–1868, n. el 25–V–1867[571],
F– Filiberta del Rosario Zeballos, b. el 30–V–1872, n. el 7–IV,
G– Francisco Solís, conf. de 6 años el 2–I–1873[572],
H– Fortunato Zeballos, b. el 3–III–1876[573],

4– Ramona Valeriana Solís, b. de 2 años el 21–XII–1841,

5– Isidoro Solís o Zeballos, c. el 14–III–1869 con Petrona Solís, h. de Bonifacio Solís y Victoriana Coria, n. de Frutos Solís y María Juana López. Censados en 1895 en la zona rural de Colastiné, de 58 y 43 años, con 11 hijos en 26 años de matrimonio, no leen y poseen propiedad raíz, (en el censo de 1887, todos los hijos se apellidan Solís, en el de 1895, Zeballos) padres de:
A– Tomás Solís, b. de 2 años el 4–I–1873[574]. De 24 años en 1895,
B– Gerardo Solís, b. el 24–IX–1872[575],
C– Bonifacio Solís b. de 3 años el 4–I–1873, b. privadamente por Carmelo Garcilazo[576] ; de 25 años en 1895,
D– Gerardo Zeballos, b. el 5–I–1878, n. el 18–XII–1875[577], de 22 años en 1895,
E– Mauricia Zeballos, b. el 5–I–1878, n. el 22–IX–1876[578], de 20 años en 1895,
F– Victoriana Zeballos, b. el 5–I–1878, n. el 21–IX–1877[579], de 21 años en 1895,
G– Octaviano[580]Bienvenido Zeballos, b. el 15–V–1880, en Barrancas[581], Bienvenido, de 14 años en 1895,
H– Encarnación Zeballos, b. el 31–VIII–1882, en Barrancas[582], de 13 años en 1895,
I– Julia Zeballos, b. en Barrancas el 12–XII–1884[583], de 12 años en 1895, será Juliana Solís, de 9 años en el censo de 1887,
J– Albino Solís, de 3 años en 1887, de 10 años en 1895,

571 SGC, LB 1868–1873, f. 21. Tuvieron la criatura Sandalio Alarcón y Petrona Alarcón.
572 SGC. LC 2, f. 229. Padr. Siriaco Solís.
573 SGC, LB 5, f.331. Tuvieron la criatura Francisco Rodríguez y Petrona Alarcón.
574 SGC, LB misiones 1, f. 50. Tuvieron la criatura Francisco Rodríguez y Petrona Alarcón.
575 SGC, LB 1895–1898, f. 51. Ps. Carmelo Garcilazo y Ramona Zeballos.
576 SGC. LB misiones 1, f. 49. Tuvo la criatura N.N.
577 SGC, LB misiones 1, f. 292. Ps. Francisco Rodríguez y Ramona Zeballos.
578 SGC, LB misiones 1, f. 292. Ps. Francisco Rodríguez y Ramona Zeballos.
579 SGC, LB misiones 1, f. 292. Ps. Fco. Rodríguez y Ramona Zeballos.
580 En el censo de 1895 no aparece.
581 LB misiones 2, f. 126. Ps. Carmelo Garcilazo y Ramona Zeballos.
582 LB misiones 2, 1879–1882, f. 350. Madr. Doña Antonia Costa.
583 LB misiones 3, f. 416. Madr. Antonia Acosta.

K– Bienvenido Solís, de 2 años en 1887,
l– Petrona Zeballos, de 7 años en 1895,

6– Félix Solís, f. 1848,

7– Manuela Solís, f. el 20–X–1887, como de 60 años, c. de 40 años, el 31–III–1875 con Anacleto Zeballos, h. de Pedro Zeballos y Martina Alarcón, con impedimento por 2° grado de consanguinidad en línea lateral igual[584]; Manuela fue madre de:

A– Nicolasa Solís, b. el 13–XII–1853, conf. el 2–I–1873, de 19 años[585]; c. el 17–XI–1883 con Juan Cabrera, h. nat. de Catalina Cabrera, con impedimento (dudoso) de consanguinidad de 2° con 3er. grado[586].

B– Leonardo Solís, b. de 10 meses el 10–IX–1857, b. privadamente por Cipriano Solís, seglar aprobado[587]. C. el 3–I–1881 con Ángela Pérez, h. nat. de Rosario Larré, de Rosario[588], padres de:

a– Simona Solís, b. el 24–III–1882[589].
b– Leonardo Solís, b. el 7–I–1889, n. el 11–IV–1887[590],
c– Gumersinda Solís, b. el 13–XII–1883,[591]
d– Eusebia Solís, b. en Barrancas el 7–VIII–1885, n. el –XII– 1884[592],
e– Josefa Solís, b. en Barrancas el 7–VIII–1885, n. el 16–XII–1884[593],

8– Valeriano Solís, censado en 1869 en Colastiné, de 25 años, soltero, c. el 6–XI–1885 con Petronila Sayes, h. nat. de Evarista Sayes[594], padres de:

A– Norberto Solís y Sayes, n. el 6–VI–1875. B. en la capilla de Barrancas[595],

B– Emiliano Solís y Sayes, b. el 6–I–1878, n. IX–1877, h. nat. de Petronila Sayes y Valeriano Solís, legitimado por el subsiguiente matrimonio de Valeriano y Petronila[596],

C?– Melitona Sayes, h. nat. de Petronila Sayes, b. el 10–V–1880[597],

9– Teodoro Solís, h. nat. de Jacoba Solís, padre de:

584 SGC, LIM 1874–1876, imagen 70.
585 SGC, LC 3, f. 223. Madr. Ramona Zeballos.
586 SGC, LM 3, f. 201. SGC, LIM 1883, imagen 70.
587 SGC, LB 1837–1858, f. 194. Tuvo la criatura Gregorio Zeballos.
588 SGC, LIM 1879–1881, imagen 177, SGC, LM 3, f.145, imagen 177.
589 LB misiones 2, f. 299. Ps. Alejo Solís y Nicolasa Solís.
590 SGC LB 1884–1895, f. 271. Ts. Alejo Solís y Nicolasa Solís. Tuvo la criatura Carmelo Garcilazo.
591 LB misiones 3, f. 232. Ps. Alejo Solís y Ramona Z. de Garcilazo.
592 LB misiones 4, f. 69. Ps. Alejo Solís y Mauricia Gorosito.
593 LB misiones 4, f. 69. Ps. Alejo Solís y Mauricia Gorosito.
594 SGC, LM 3, f. 249. Ts. Alejo Solís y Dionisia Solís.
595 Ps. Alejo Solís y Dionisia Solís.
596 LB misiones 1, f.293. Ps. Alejo Solís y Dionicia Solís.
597 SGC, LB misiones 2, f. 152. Ps. Alejo Solís y Manuela Solís.

A– Catalina Cabrera, madre de:

a– Juan Cabrera. C. el 17–XI–1883 con Nicolasa Solís, h. nat. de Manuela Solís[598]. En la inf. matr. Manuela Solís declara que es hermana de Teodoro Solís, padre de Catalina Cabrera, los que descienden de un mismo tronco que fue Doña Jacoba Solís. Catalina Cabrera dice desconocer de quien desciende.

Abreviaturas:
SGC: San Gerónimo, Coronda, Santa Fe
CSF: Catedral Santa Fe
ISF: Irigoyen, Santa Fe
SRSP: Santa Rosa, Sa Pereira, Santa Fe
SPAC: San Pedro Apóstol, Casilda, Santa Fe
SMG: Santa Margarita, Gálvez, Santa Fe
SAG: Santa Ana, Gessler, Santa Fe
SL: San Lorenzo, Santa Fe
SMESF: San Martín de las Escobas, Santa Fe
MOSF: Montes de Oca, Santa Fe.
SCCSF: San Carlos Centro, Santa Fe
CR: Catedral de Rosario, Santa Fe
DER: Diamante, Entre Ríos
NSRP: N. Sra. del Rosario, Paraná, Entre Ríos
ICVU, Inmaculada Concepción, Villa Urquiza, Entre Ríos
NSMCER: N. Sra. de la Merced, Cerrito, Entre Ríos
NSAV: N. Sra. de Aranzazú, Victoria, Entre Ríos
STC: Santo Tomé, Corrientes
NSPC: Nuestra Sra. del Pilar, Córdoba
LB: libro de bautismos
LBM: libro de bautismos en misiones
LM: libro de matrimonios
LIM: libro de informaciones matrimoniales
LC: libro de confirmaciones
LD: libro de defunciones
PS: padrinos
TS: testigos

598 SGC, LIM 1883, imagen 70.

LONGEVIDAD
Un caso reciente[1]

Marcelina Pérez + el 27 agosto, 1899.

"Muy pocas personas son las que llegan a un estado de avanzada edad, sin que, durante el lapso de vida transcurrida no hayan experimentado las peripecias consiguientes ya sufriendo de mala salud por causa de las enfermedades o ya agravándose éstas por razones de familia y dado el medio ambiente de vida, no siempre arreglada a las buenas costumbres o hábitos.

Por lo general, las personas de vida un tanto descuidada y por lo mismo entregadas a excesos perjudiciales no llegan a medio siglo de vida, y si llegan (con honrosas excepciones) cuentan un sinnúmero de dolencias y sufrimientos, que optan en su caso que ella termine cuanto antes, creyendo así descansar eternamente para librar a los que les pertenecen, de las consecuencias naturales de sus desarreglos.

Si en esto hay o no error, el caso sería de otras discusiones; pero es bueno, para establecer una verdad, basarse en ello y observar un caso contrario a lo que dejamos sentado, y tendremos entonces probado un hecho: que las personas metódicas en todos los usos de la vida y ajenas a todo rumor que despierte entusiasmos ficticios, no sólo llegan a completar un siglo de vida, sino que pasan de él y mueren en perfecto estado de memoria y demás facultades naturales.

Doña Marcelina Pérez, viuda de Solís y tía abuela del doctor Pedro S. Alcácer, falleció el día 27 de agosto último en el distrito de Colastiné, jurisdicción de la oficina del registro civil de Coronda, a la edad de ciento cinco años, dejando seis hijos vivos de los cuales el menor cuenta cincuenta años de edad.

De éstos deja cuarenta y nueve nietos, sesenta y nueve o más bisnietos y cuatro tataranietos. Ella falleció de reblandecimiento cerebral.

Poco más o menos un mes antes de que ocurriera su óbito, el jefe del registro civil de Coronda, visitaba a dicha finada y, como siempre, la encontró en sus quehaceres cotidianos: tejía y bordaba, sin el auxilio de los anteojos, lo que prueba gran parte de lo dicho, pues que, no sólo ejercitaba la vista, sino también la memoria, aliciente indispensable para trabajos de tal índole.

Fue siempre una excelente señora: madre cariñosa y de sano consejo era doña Marcelina, en quien se hallaba siempre la bondad y el auxilio de su memoria para todo aquel que a ella recurriera en demanda de una dato o antecedente cualquiera que necesitara, especificándose en él toda circunstancia de tiempo y lugar.

1 Transcripción de un artículo aparecido en un periódico corondino.

Por lo que respecta a su vida, lo fue como muchas otras en las que no escasean los sufrimientos de familia por una u otra razón; pero su espíritu fuerte, evitaba en ella los trastornos consiguientes y lograba sobrellevarlos al extremo increíble de ser en su estado, la más resignada y de ánimo sereno para tranquilizar a los que, no como ella, eran débiles ante los golpes irremediables del destino, como del triste resultado de un hecho luctuoso.

Y si nos hemos extendido en estas consideraciones, no ha sido otro el objeto que dedicar un desinteresado recuerdo a la extinta en homenaje a sus méritos y deseándole eterno descanso a sus cenizas para que perpetúen sus virtudes."

Un corondino

Torres

por Raúl Alfredo Linares Araya

La familia Torres que nos ocupa estuvo radicada en Luján desde la segunda mitad del siglo XVIII. No conocemos el origen de don Tomás de Torres, vecino fundador de Luján, quien ocupó cargos que veremos en su entrada. Lo suponemos español metropolitano.
Esta familia ha dado nombre a dos localidades argentinas: Melchor Torres, en el partido de Luján, provincia de Buenos Aires, y Miguel Torres, en el departamento Constitución, provincia de Santa Fe.
Nuestro trabajo de investigación se limita a las ramas radicadas en Rosario, si bien en algunos casos ofrecemos datos de otras ramas.

I. Don Tomás de Torres, falleció el 21 de junio de 1773 en Luján[1]. Vecino fundador de la villa de Luján. Primer Alcalde Ordinario del Cabildo de Luján en 1756[2], Regidor vitalicio de Luján desde 1762 hasta 1773, fecha de su fallecimiento, Defensor de Menores en 1763[3]. Censado en 1755 en Luján con casa de adobe y teja, "solar de 35 x 70 varas que compró a Miguel de Villa, autorizado por el Juez de Menores"[4]. Casó 1° por 1745 con María Antonia Burgos, bautizada de 6 meses el 2 de diciembre de 1727 en Buenos Aires[5], quien falleció el 8 de julio de 1746 en Luján[6], hija de Francisco de Burgos y

1 Luján, N.S. de Luján, LD 1, f° 35 v. Su albacea fue su hijo don José Braulio Torres. Testigos: Juan Ferreyra y Lorenzo Bejarano. En la partida de defunción sólo figura como viudo de doña Lucía Burgos. Su sucesión se encuentra en el Archivo General de la Nación, Suc., 8558, año 1774, Luján.

2 Juró el 26 de noviembre de 1755. Torre Revello, José, *La casa Cabildo de la villa de Luján*, 1942, pág. 14.

3 Udaondo, Enrique, *Reseña Histórica de la Villa de Luján*, Luján, 1939.

4 En el padrón de 1755 de Luján: "*En catorce de Agosto, de 1755 etc. compareció ante Su Merced D. Thomas de Torres, y preguntado si tenía casa, respondió, sí, tenía la competente, para su familia que se compone de su mugger, y siete hixos, fabricada de adove y Texas; en un solar de treynta y cinco varas de frente, y 70 de fondo, que le vendió D. Miguel de Villa, con authoridad de juez de menores; hizólo constar en virtud de ynstrumento que presentó, y se le devolvió para resguardo de su derecho, y en otro citio se hallan árboles frutales*". Se puede ver la transcripción en el Apéndice LL del libro de Salvaire, Jorge María, *Historia de Nuestra Señora de Luján: su origen, su santuario, su villa, sus milagros y su cult*o, tomo II, Buenos Aires, 1885, pág. 103.

5 Buenos Aires, Catedral, LB 8, f° 17. Padrinos: el capitán Luis de San Martín y doña Petrona Fernández.

6 Luján, N.S. de Luján, LD 1, f° 60. Fallece unos 22 días después de su parto.

Toledo, vecino fundador de la villa de Luján, propietario[7], y de doña Isabel de Castro, ésta hija de Felipe de Castro y Saravia y de Mayora Casco de Mendoza. Casó 2° con doña Lucía Alvarado, fallecida el 9 de octubre de 1763 en Luján[8], quien hizo testamento ante el Alcalde de Luján, don Joaquín Cabot.
Hijos:

1. Pedro Francisco Torres y Burgos, que sigue en II.
2. Diego Martín Torres y Alvarado, bautizado de 3 días el 14 de noviembre de 1748 en Luján[9].
3. Fray Manuel de Torres y Alvarado, bautizado el 16 de octubre de 1750 en Luján[10], fallecido en 1817. Realizó exploraciones en las barrancas del río Luján. Halló el primer megaterio en 1773. Éste se encuentra en el Museo de Ciencias Naturales de Madrid. Su biografía puede consultarse en diversas obras[11].
4. José Braulio Torres y Alvarado, bautizado de 5 días el 2 de abril de 1752 en Luján[12]. Pulpero. Teniente de Milicias en 1779, cabildante en 1782.
5. Don Esteban Torres y Alvarado, bautizado de 3 días el 28 de diciembre de 1756 en Luján[13], falleció entre finales de 1813 y junio de 1814. Concejal. Casó 1° el 14 de mayo de 1788 en Morón[14] con doña María Josefa Palleros, natural de Morón, hija del finado Andrés Palleros y de Manuela Cabello. Casó 2° el 8 de octubre de 1803 en Luján[15] con doña Francisca Josefa de la Rosa, bautizada el 11 de octubre de 1786 en Luján, hija de don Gabino de la Rosa y de doña Ana María Ramírez (casados el 6 de agosto de 1771 en San Antonio de Areco).
   Hijos:

---

7 En el padrón de 1755: "*In continenti, compareció D. Francisco Toledo Burgos, y preguntado si tenía casa, respondió que sí, tenía en la esquina de la Plaza fabricada de adove y texa y competente para su familia que se compone de su muxer y dos hijos; la otra casa la tiene construída en 29 varas de sitio que compró a D. Domingo Pérez, y D. Rodrigo Palacios, como lo hizo constar por dos instrumentos que se le devolvieron, y en dicho sitio se halla huerta con vastantes árboles frutales*". Su transcripción en Salvaire, *op. cit.*

8 Luján, N.S. de Luján, LD 1, f° 161.

9 Luján, N.S. de Luján, LB 1, f° 167. Padrinos: José Lobo Sarmiento y Magdalena Casas.

10 Luján, N.S. de Luján, LB 1, f° 188. Padrinos: don Mateo Cruz y doña Francisca Cruz. Fue bautizado por necesidad en casa el 26 de marzo de 1750.

11 Cutolo, Vicente Osvaldo, *Nuevo Diccionario Biográfico Argentino*, Buenos Aires, 1985. Trelles, Manuel R., *El Padre Fray Manuel de Torres*, en Revista de la Biblioteca Pública de Buenos Aires, t. IV, 1882.

12 Luján, N.S. de Luján, LB 1, f° 208. Padrino: el Dr. don Carlos Bejarano.

13 Luján, N.S. de Luján, LB 1, f° 253. Padrinos: Matías Pazos y Pascuala Guerra.

14 Morón, Catedral, LM 1, f° 266. Testigos: José Iturrios y María Francisca Palleros.

15 Luján, N.S. de Luján, LM 1, f° 351. Testigos: don Nicolás Fernández y doña Josefa de la Rosa.

A. María Sinforiana del Corazón de Jesús Torres y de la Rosa, nació el 21 y fue bautizada el 22 de agosto de 1804 en Luján[16].
B. Nicolás Jacinto Torres y de la Rosa, nacido el 10 y bautizado el 11 de septiembre de 1805 en Luján[17].
C. Teodoro Torres y de la Rosa, nació el 9 y fue bautizado el 10 de noviembre de 1806 en Luján[18].
D. Josefa Aniceta Torres y de la Rosa, bautizada de 3 días el 21 de marzo de 1808 en Luján[19].
E. Antonia Torres y de la Rosa, nacida y bautizada el 10 de mayo de 1809 en Luján[20].
F. Francisca Torres y de la Rosa, bautizada de 2 días el 26 de julio de 1810 en Luján[21].
G. María de los Ángeles Torres y de la Rosa, nacida el 2 y bautizada el 3 de octubre de 1811 en Luján[22].
H. Saturnino Torres y de la Rosa, nació el 28 y fue bautizado el 29 de noviembre de 1812 en Luján[23].
I. Florentina Antonia Torres y de la Rosa, bautizada el 22 de junio de 1814 en Luján[24].

6. José Aniceto Torres y Alvarado, bautizado de 2 días el 20 de noviembre de 1758 en Luján[25].
7. José Fermín Torres y Alvarado. Alcalde de la Hermandad en Cañada de la Cruz. Casó en 1786 en Pilar[26] con Mercedes Cheves, hija de Juan José Cheves y de María Isabel Díaz, nieta paterna de Pedro Cheves y de María Rodríguez Flores. Posiblemente sea la misma Mercedes Cheves que falle-

16 Luján, N.S. de Luján, LB 3, f°427. Padrinos: don Nicolás Fernández y doña María Josefa de la Rosa.
17 Luján, N.S. de Luján, LB 3, f°465. Padrino: el Presbítero don Marcos … Cortez.
18 Luján, N.S. de Luján, LB 3, f° 500. Padrinos: don Fermín Torres y doña Josefa de la Rosa.
19 Luján, N.S. de Luján, LB 3, f° 549. Madrina: María Josefa de la Rosa.
20 Luján, N.S. de Luján, LB 3, f° 586. Padrinos: don Estanislao Aguirre y su esposa doña Escolástica de la Fuente. En la partida se dice que es hija de don Tomás de Torres y de doña Francisca de la Rosa. Creo que es un error, ya que Tomás era su abuelo, que ya había fallecido.
21 Luján, N.S. de Luján, LB 3, f° 619. Padrinos: don Vicente de la Llama y doña Escolástica Fuentes.
22 Luján, N.S. de Luján, LB 3, f° 649. Padrinos: don Estanislao Aguirre y doña Escolástica de la Fuente, su esposa.
23 Luján, N.S. de Luján, LB 4, f° 24. Padrinos: don Estanislao Aguirre y doña Escolástica de la Fuente.
24 Luján, N.S. de Luján, LB 4, f° 70. Padrinos: don Estanislao Aguirre y doña Escolástica de la Fuente. Consta que su padre ya había fallecido.
25 Luján, N.S. de Luján, LB 1, f° 275. Madrina: doña María Josefa Cuevas.
26 Pilar, N.S. del Pilar, LM 2, f° 63 v. Testigos: Juan Pablo López y Paula Cheves.

ció en Luján el 20 de agosto de 1799[27].

II. Don Pedro Francisco Torres y Burgos, bautizado de 10 días el 26 de junio de 1746 en Luján[28]. Cabildante. Alguacil en 1772. Casó el 21 de enero de 1771 en Luján[29] con doña María Luisa Leyva, oleada de 4 meses y medio el 11 de noviembre de 1750 en Luján[30], hija de don Javier de Leyva, primer Regidor del Cabildo de Luján y Defensor de Menores en 1756, propietario[31], y de doña Juana Leguisamo, nieta paterna de Juan Leiva y de Catalina Martínez, bisnieta paterna paterna de Ignacio Leiva Ruiz y de Juana González de Sanabria. Vecinos de Luján.

Hijos:

1. Leonardo José de Todos los Santos Torres y Leyva, nació el 6 y fue bautizado el 10 de noviembre de 1771 en Luján[32]. Falleció párvulo (consta que murió en su partida de bautismo).
2. Don Pedro Pablo Torres y Leyva, nació el 24 y fue bautizado el 25 de octubre de 1772 en Luján[33]. Casó el 28 de junio de 1796 en Luján[34] con doña María Felisa o Felicia Juana González, nacida el 23 y bautizada el 27 de

27 Luján, N.S. de Luján, LD 1, f° 281.

28 Luján, N.S. de Luján, LB 1, f° 150. Padrino: fon Francisco Espinosa.

29 Luján, N.S. de Luján, LM 1, f° 20. Tgos: fon Tomás de Torres y fon Pedro Pablo Leyba.

30 Luján, N.S. de Luján, LB 1, f° 189. Padrinos: Juan Joseph Leiva y Xaviera Frías. Fue bautizada por Fray Juan Leguisamo.

31 En el padrón de 1755: "*In continenti, compareció D. Javier de Leyba, y preguntado si tenía casa, respondió que sí, tenía tres casas fabricadas de adoves y techadas de texa, en la una que está en la Plaza vive con su familia que se compone de su muxer y cinco hixos; la dicha casa la tiene fabricada en 35 varas de frente y 70 de fondo, con sus árboles frutales, Cercado de tuna, cuyo solar posee en virtud de venta que le hizo Juan Antonio Barranco, como albacea del difunto Lorenzo Rodríguez, quien compró de los herederos de Magdalena Gomez, hízolo constar por instrumento que se le devolvió para resguardo de su derecho. Así mismo hizo constar el expresado arriba, poseía la segunda casa que está construida en 17 ½ varas de frente y 70 de fondo, inmediata a la de su morada, hizo manifiesto del instrument que tiene en virtud de la venta que le hizo D. Francisco Espinosa, y este lo hubo de los herederos de Magdalena Gomez. Vive en dicha casa citada a la Vuelta, D. Antonio Machuca, con su familia que se compone de su madre y seis hermanos y la posee por alquiler. Así mismo posee el referido D. Javier de Leyba, en virtud de instrument, la tercera casa que está fabricada de adove y cubierta de texa, en 70 varas de frente al Sur y 70 de fondo, en cuyo solar se hallan muchos árboles frutales y ortalizas; hizo manifestacion del instrument de venta que le otorgó Da. María Díaz Altamirano, quien hubo dicho solar de sus padres. Vive en dicha casa D. Salvador Castellanos, en la que tiene su tendejon y pulperia*". Su transcripción en Salvaire, *op. cit.*

32 Luján, N.S. de Luján, LB 2, f° 53. Madrina: doña Narcisa López.

33 Luján, N.S. de Luján, LB 2, f° 82. Testigos: don Pablo Leiva y doña María Josefa Cheves.

34 Luján, N.S. de Luján, LM 1, f° 221. Testigos: Manuel González y María Juana Díaz.

diciembre de 1776 en Luján[35], hija de don Alonso González, notario de la villa de Luján, y de doña María Bartola Casco de Mendoza, nieta materna de José de Casco y de Jacinta Lares.

Hijos:

A. María Luisa Josefa Torres y González, nacida el 14 y bautizada el 15 de noviembre de 1797 en Luján.[36]
B. María Elena Leonarda Torres y González, nació el 11 y fue bautizada el 13 de abril de 1801 en Luján[37].
C. María Fortunata Baldomera Catalina Torres y González, bautizada de un día el 28.II.1804 en Luján[38].
D. Pío Antonino Torres y González, fue bautizado de 1 día el 11 de mayo de 1805 en Luján[39].

3. Felipe Santiago Torres y Leyva, nació el 1° y fue bautizado el 2 de mayo de 1774 en Luján[40], falleció el 23 de mayo de 1846 en Carmelo, Uruguay. Presbítero, fue párroco en Capilla del Señor.
4. Francisco José Antonio Torres y Leyva, nació el 6 y fue bautizado el 7 de junio de 1775 en Luján[41], confirmado el 28 de diciembre de 1779 en Luján[42].
5. Feliciano Antonio Torres y Leyva, que sigue en III.
6. María Encarnación Torres y Leyva, nació el 16 y fue bautizada el 19 de abril de 1779 en Luján[43], falleció el 4 de septiembre de 1781 en Luján[44].
7. María Antonia Torres y Leyva, nació el 17 y fue bautizada el 20 de enero de 1781 en Luján[45]. Casó el 17 de agosto de 1803 en Luján[46] con don José María Muslera, natural de la parroquia de San Pedro de Tornón, en el concejo de Villaviciosa, Principado de Asturias, hijo de ron Joaquín Muslera y de doña María Antonia Ribero.

Hijos:

35 Luján, N.S. de Luján, LB 2, f° 222. Padrino: Cayetano José María Roó, cura y vicario de Luján.
36 Luján, N.S. de Luján, LB 3, f° 155. Madrina: doña María Luisa Leiva.
37 Luján, N.S. de Luján, LB 3, f° 285. Padrinos: Juan Fernández y María Elena Leiva.
38 Luján, N.S. de Luján, LB 3, f° 409. Padrinos: Estanislao Aguirre y Catalina Leiva.
39 Luján, N.S. de Luján, LB 3, f° 456. Madrina: doña Feliciana Leiva.
40 Luján, N.S. de Luján, LB 2, f° 134. Padrino: el Dr. don Vicente Arroyo, cura y vicario del partido del Pilar.
41 Luján, N.S. de Luján, LB 2, f° 163. Padrinos: don Antonio Pereira y Mariño y doña María Elena Leiva.
42 Luján, N.S. de Luján, LC, f° 348 v. Padrino: don Antonio Mariño.
43 Luján, N.S. de Luján, LB 2, f° 281. Madrina: doña Catalina Leyva.
44 Luján, N.S. de Luján, LD 1, f° 121 v.
45 Luján, N.S. de Luján, LB 2, f° 339. Padrinos: don Juan José Leyva y doña Elena Leyva.
46 Luján, N.S. de Luján, LM 1, f° 345. Testigos: don Esteban Torres y doña Juana Torres.

A. José María Muslera y Torres, nació el 20 y fue bautizado el 21 de noviembre de 1806 en Luján[47], falleció el 18 de julio de 1855 en Luján[48].
B. José Agapito Muslera y Torres, fue bautizado el 18 de agosto de 1812 en Luján, falleció el 28 del mismo mes y año en Luján[49].
C. María Muslera y Torres, fue bautizada el 11.II.1813 en Luján.
D. María de la Concepción Muslera y Torres, fue bautizada el 15 de diciembre de 1821 en Luján.
E. Valentín Muslera y Torres. Casó el 9 de mayo de 1837 en Buenos Aires (San Telmo) con Francisca Argudin, hija de José Argudin y de Luisa Reyes.

8. José Julián Torres y Leyva, fue bautizado el 19 de marzo de 1783 en Luján[50].
9. María Saturnina Torres y Leyva, nació el 11 y fue bautizada el 12.II.1786 en Luján[51].
10. José Luis Gonzaga Torres y Leyva, nació y fue bautizado el 21 de junio de 1787 en Luján[52].
11. Catalina Josefa Laureana Torres y Leyva, nació el 4 y fue bautizada el 5 de julio de 1792 en Luján[53].

III. Feliciano Antonio Torres y Leyva, fue bautizado el 28 de septiembre de 1777 en Luján[54], confirmado el 28 de diciembre de 1779 en Luján[55], falleció el 31 de octubre de 1835 en Luján[56]. Casó 1° el 3 de enero de 1805 en Capilla del Señor[57] con Bernabela Sosa, hija de José Fausto Sosa y de María Martina Burgos. Casó 2° el 31 de diciembre de 1808 en Capilla del Señor[58] con María Bárbara López, natural de Capilla del Señor, hija de Ignacio López y de Juana Inés García.

Hijos:

1. Melchor Torres y Sosa, falleció de 53 años el 7 de septiembre de 1855 en

47 Luján, N.S. de Luján, LB 3, f° 502. Padrinos: Marcos Cano Cortés y Josefa Cano Cortés.
48 Luján, N.S. de Luján, LD 3, f° 32.
49 Luján, N.S. de Luján, LD 1, f° 373 v.
50 Luján, N.S. de Luján, LB 2, f° 408. Padrinos: don Antonio Mariño y Teresa Bruno.
51 Luján, N.S. de Luján, LB 2, f° 513. Madrina: doña Feliciana Leyva.
52 Luján, N.S. de Luján, LB 2, f° 552. Padrino: don Mateo de la Rosa, clérigo presbítero.
53 Luján, N.S. de Luján, LB 3, f° 30. Madrina: doña Catalina Leyva.
54 Luján, N.S. de Luján, LB 2, f° 243. Madrina: Feliciana Leyva.
55 Luján, N.S. de Luján, LC, f° 348 v. Padrino: don Antonio Mariño.
56 Luján, N.S. de Luján, LD 2, f° 8 v.
57 Capilla del Señor, Exaltación de la Cruz, LM 2, f° 40. Testigos: don Francisco Amézaga y doña María Mercedes Mercado.
58 Capilla del Señor, Exaltación de la Cruz, LM 2, f° 89. Testigos: don Juan Agustín García y doña Dolores López.

Luján[59]. Casó 1°, mayor de 24 años, el 7 de noviembre de 1828 en Luján[60] con Ramona Palomeque, fallecida de 50 años el 19 de abril de 1841 en Luján[61], natural de Luján, viuda de Manuel Corro, de 39 años, hija de Solano Palomeque y Petrona Carmona. Viudo, casó 2° el 27 de diciembre de 1846 en Luján[62] con Petrona Antonia Montiel, hija de Eugenio Montiel y de Juliana Fonseca.

Hijos:

A. Benjamina Torres y Palomeque, nació el 31 de marzo y fue bautizada el 7 de abril de 1829 en Pilar[63], provincia de Buenos Aires. Casó el 19 de abril de 1853 en Luján[64] con Antonio Viñola (seguramente es Vignola), natural de Génova, hijo de Santiago Viñola y de Teresa Estela.
B. Juan Bautista Torres y Palomeque, nació el 24 y fue bautizado el 29 de junio de 1830 en Luján[65]. Casó de 36 años el 26 de noviembre de 1865 en Luján[66] con Estanislada Montiel, de 26 años, hija de Juan Eugenio Montiel y de Juliana Fonseca.
C. Faustino Torres y Palomeque, nacido el 29 de julio y bautizado el 7 de agosto de 1831 en Capilla del Señor[67]. Casó el 23 de marzo de 1855 en Luján[68] con Basilisa Díaz, natural de Luján, hija de Antonino Díaz y de Juana Pérez.
D. Gregorio Torres y Palomeque, nació el 24 y fue bautizado el 30 de abril de 1833 en Luján[69], falleció de un mes y doce días el 6 de junio de 1833 en Luján[70].
E. Gerónimo Melchor Torres y Montiel, nacido el 30 de octubre y bautizado el 12 de diciembre de 1849 en Luján[71]. Médico, tuvo una importante actuación durante las epidemias de fiebre amarilla y cólera en

59 Luján, N.S. de Luján, LD 3, f° 35.
60 Luján, N.S. de Luján, LM 2, f° 123. Testigos: Benito Palomeque y Antonia Mesaga.
61 Luján, N.S. de Luján, LD 2, f° 54 v.
62 Luján, N.S. de Luján, LM 2, f° 299. Testigos: José María Muslera y Juliana Fonseca.
63 Pilar, N.S. del Pilar, LB 6, f° 99. Padrinos: Benito Palomeque y Antonia Amézaga.
64 Luján, N.S. de Luján, LM 2, f° 335. Testigos: Melchor Torres y Petrona Montiel.
65 Luján, N.S. de Luján, LB 5, f° 7. Padrinos: Benito Palomeque y Antonia Amézaga.
66 Luján, N.S. de Luján, LM 3, f° 25, n° 127. Testigos: Faustino Torres, de 33 años, y Juliana Fonseca, de 70 años.
67 Capilla del Señor, Exaltación de la Cruz, LB 4, f° 113. Padrinos: Francisco Sosa y Paula ¿de Atar?
68 Luján, N.S. de Luján, LM 2, f° 383. Testigos: Juan Torres y Genoveva Montiel.
69 Luján, N.S. de Luján, LB 5, f° 103. Madrina: Narcisa Quiroga.
70 Luján, N.S. de Luján, LD 2, f° 137 v. Se lo bautizó como Gregorio pero en su entierro figura como José Gregorio.
71 Luján, N.S. de Luján, LB 6, f° 279. Padrinos: José María Muslera y María del Tránsito Fonseca. Pnos. del suplemento: Marcelio (sic) Ordo y Fortunata Sosa.

Buenos Aires. El pueblo Torres, en el partido de Luján, inmortaliza su nombre. Su biografía puede consultarse en diversas obras o diccionarios biográficos.

2. Pedro José Torres y López, que continúa en IV.
3. María Mercedes Torres y López, oleada el 16 de diciembre de 1811 en Luján[72], falleció el 8 de julio de 1812 en Capilla del Señor[73].

IV. Pedro José Torres y López, nació y fue bautizado el 13 de mayo de 1810 en Luján[74], falleció el 12 de enero de 1876 en Capilla del Señor[75]. Casó el 3 de febrero de 1838 en Capilla del Señor[76] con Bernardina de la Soledad Ezpeleta, nacida el 20 y bautizada el 26 de mayo de 1817 en Capilla del Señor[77], fallecida el 18 de abril de 1875 en Arrecifes[78], hija de Juan Ezpeleta (natural de la villa de Madrid) y de Petrona Rafaela Melo, fallecidos antes de 1838, nieta paterna de Juan Crisóstomo Ezpeleta y de Dominga Morales, nieta materna de Dámaso Melo y de Petrona Castro. Censados en 1869 en Ramallo, sección 10ª, ambos de 54 años.

Hijos:

1. Pedro Bonifacio Torres y Ezpeleta, nació el 14 y fue bautizado el 31 de mayo de 1839 en Capilla del Señor[79].
2. Manuel Mariano Torres y Ezpeleta, que sigue en V de la Rama de Manuel Mariano Torres y Ezpeleta.
3. José Tomás Torres y Ezpeleta, nació el 29 de diciembre de 1843 y fue bautizado el 8 de marzo de 1844 en Luján[80]. Casó de 35 años el 1 de octubre de 1883 en Arrecifes[81] con Felisa Véliz, de 33 años, natural de Quilmes, hija de Agustín Véliz, natural de España, y de Juliana Cabrera.
4. Miguel Carlos Torres y Ezpeleta, que continúa en V de la Rama de Miguel

72 Luján, N.S. de Luján, LB 3, f° 656. Madrina: doña Faustina (sic). Fue bautizada privadamente el 20 de noviembre de 1811 por el Dr. Pedro Crespo.

73 Capilla del Señor, Exaltación de la Cruz, LD 2, f° 267.

74 Luján, N.S. de Luján, LB 3, f° 613. Madrina: María Dolores López.

75 Dato aportado por su descendiente Pedro Juan Torres y Rouillon. No encontramos la partida.

76 Capilla del Señor, Exaltación de la Cruz, LM 3, f° 70. Testigos: Mariano Blades y Maria Reyes.

77 Capilla del Señor, Exaltación de la Cruz, LB 3, f° 231. Padrinos: Pedro Antonio Melo y María de la Cruz Águila.

78 Arrecifes, San José, LD 11, f° 121, n° 65. Testigos: Antonio Ibáñez y Carlos Cabrera.

79 Capilla del Señor, Exaltación de la Cruz, LB 4, f° 264. Padrinos: don Mariano Blades y doña María Ramona Reyes.

80 Luján, N.S. de Luján, LB 6, f° 91. Padrinos: don Melchor Torres y doña Isabel Méndez.

81 Arrecifes, San José, LM, f° 67, n° 22. Testigos: Remigio Rodríguez y Demetria Rivera de Rodríguez.

Carlos Torres y Ezpeleta.

5. Bárbara Torres y Ezpeleta, nació el 30 de noviembre de 1848 y fue bautizada el 30 de octubre de 1849 en Capilla del Señor[82].
6. Aurelio María Torres y Ezpeleta, nació el 25 de septiembre y fue bautizado el 4 de octubre de 1851 en Capilla del Señor[83]. Censado en 1869 como Aureliano, de 13 años, con sus padres.
7. Mercedes Torres y Ezpeleta, nació el 6 de febrero y fue bautizada el 22 de junio de 1855 en Capilla del Señor[84], censada en 1869 de 14 años con sus padres.
8. Pedro Sebastián Torres y Ezpeleta, nació el 20 de enero y fue bautizado el 19 de febrero de 1857 en Capilla del Señor[85], censado de 7 años en 1869 con sus padres.
9. Inés Rosa Torres y Ezpeleta, nació el 20 de abril y fue bautizada el 23 de agosto de 1858 en Capilla del Señor[86]. Casó de 16 años el 31 de diciembre de 1874 en Arrecifes con Carlos Cabeza, de 28 años, hija de Juan Cabeza y de María Otero.
10. Damiana de la Soledad Torres y Ezpeleta, nació el 27 de noviembre y fue bautizada el 19 de diciembre de 1860 en Capilla del Señor[87].
11. María Torres y Ezpeleta, censada de 6 años en 1869 con sus padres.

Rama de Manuel Mariano Torres y Ezpeleta

V. Manuel Mariano Torres y Ezpeleta, nacido y bautizado el 1 de enero de 1842 en Capilla del Señor[88]. Casó con Mercedes Nemesia Gajón, nacida el 20 de febrero y bautizada el 10 de mayo de 1856 en San Fernando[89], provincia de Buenos Aires, hija de Guillermo Isidoro Gajón y de Josefa (Pepa) Serdeyra, nieta paterna de Bartolomé Gajón y de Anastasia Castaños, nieta materna de Fructuoso Serdeyra y de Josefa N.

82 Capilla del Señor, Exaltación de la Cruz, LB 5, f° 191. Padrinos: don Mariano Méndez y doña Clara Méndez.

83 Capilla del Señor, Exaltación de la Cruz, LB 5, f° 269. Padrino: don Pedro Barreyro.

84 Capilla del Señor, Exaltación de la Cruz, LB 5, f° 458. Padrino: don Mariano Blades.

85 Capilla del Señor, Exaltación de la Cruz, LB 5, f° 554. Padrinos: Luisiano López y Sabina Lavallén.

86 Capilla del Señor, Exaltación de la Cruz, LB 6, f° 57. Padrinos: Estanislao Urruchúa y Ezequiela Pedraza.

87 Capilla del Señor, Exaltación de la Cruz, LB 6, f° 165. Padrinos: Mariano Blades y Gervasia Gil.

88 Capilla del Señor, Exaltación de la Cruz, LB 4, f° 329. Madrina: María Reyes.

89 San Fernando, N.S. de Aranzazu, LB 6, f° 171. Padrinos: Manuel Antonio Garayo y Mercedes Garii (sic) de Garayo.

Hijos:

1. Josefa Torres y Gajón, natural de Buenos Aires. Casó de 19 años el 27 de mayo de 1901 en Rosario[90] con Lucio Epifanio Lucero, nacido el 7 de abril de 1868 y oleado el 24 de junio de 1870 en Rosario[91], de 32 años, hijo de Ramón Epifanio Lucero, natural de Córdoba, y de Juana Herminia Bett, natural de Buenos Aires.

   Hijos:

   A. Lucio Sixto Lucero Torres.
   B. Manuel Horacio Lucero Torres. Casó con María Aurelia Maidagan Escauriza.

      Hijos:

      a. Beatriz Lucero Maidagan. Casó con Eduardo E. J. Lamarque del Castillo, escribano, hijo de Eduardo Lamarque y de María de los Ángeles del Castillo.[92]

         Hijos:

         a'. María Beatriz Lamarque y Lucero. Casó con Michel Lieber.

            Hijos:

            a''. Verónica Lieber y Lamarque, arquitecta.
            b''. Gonzalo Lieber y Lamarque, médico. Casó con Florencia Tubino, médica.
            c''. Carolina Lieber y Lamarque, profesora de Letras.
            d''. Benjamín Lieber y Lamarque.
            e''. Nicolás Lieber y Lamarque.
            f''. Matías Lieber y Lamarque.

         b'. Eduardo José Lamarque y Lucero, escribano. Casó con Gabriela Dimo.

            Hijos:

            a''. Juan Manuel Lamarque y Dimo.
            b''. Ignacio Lamarque y Dimo.
            c''. Martina Lamarque y Dimo.

         c'. Miguel Horacio Lamarque y Lucero, médico. Casó con Nerea Urgoiti Bolumburu, española. Residentes en Bilbao.

            Hijos:

            a''. Leine Lamarque y Urgoiti.
            b''. Javier Lamarque y Urgoiti.

90 Rosario, Catedral, LM 15, f° 315. Testigos: Manuel Torres, de 54 años, y Herminia Lucero de ¿, de 38 años.

91 Rosario, Catedral, LB 17, f° 187, n° 708. Padrinos: Dr. Manuel Lucero y Luisa López.

92 Alonso, Sebastián, y Guspí Terán, María Margarita, *La familia Lamarque de Rosario*, en Boletín nº 3 del Centro de Estudios Genealógicos e Históricos de Rosario, Rosario, 2005.

d'. Cecilia María Lamarque y Lucero, abogada, Casó con Alejandro Estrella.
Hijos:
a''. Santiago Estrella y Lamarque.
b''. Agustín Estrella y Lamarque.

e'. Luis María Lamarque y Lucero, abogado. Casó con Silvina F. Giménez[93].
Hijos:
a''. Tomás Lamarque y Giménez.
b''. Serafín Lamarque y Giménez.
c''. Manuela Lamarque y Giménez.

b. José Manuel Lucero Maidagan.

c. Pedro Antonio Lucero Maidagan. Casó con Liliana Montani.
Hijos:
a'. Verónica Lucero y Montani. Casó con Carlos Alberto Gómez.
b'. Pablo Lucero y Montani. Casó con Sandra Ambrossi.
Hijos:
a''. María Lucero y Ambrossi.

c'. Georgina Lucero y Montani. Casó con Guillermo Alfredo Romero.

d'. Ramiro Lucero y Montani.

e'. Eugenia Lucero y Montani.

f'. Albertina Lucero y Montani.

d. Miguel Alfredo Lucero Maidagan. Casó con Amelia Rabadé.

e. Cristián Horacio Lucero Maidagan. Casó con Graciela Rodríguez Morra.
Hijos:
a'. Cristián Lisandro Lucero y Rodríguez.

f. Florencia Lucero Maidagan. Casó con Enrique Breccia.

C. María Herminia Lucero Torres.

D. María Josefa Lucero Torres. Casó con N. Urrutia. En Buenos Aires.
Hijos:

a. María Teresa Urrutia y Lucero.

b. Gloria Josefina Urrutia y Lucero.

c. María Inés Urrutia y Lucero.

d. Juan Oscar Urrutia y Lucero.

e. José María Urrutia y Lucero.

93 Su genealogía en Guspí Terán, María Margarita, *Descendientes de conquistadores por línea de varón: los Giménez de Rosario y Santa Fe (Ximénez de Figueroa)*, en el Boletín Nº 1 del Centro de Estudios Genealógicos e Históricos de Rosario, Rosario, 2003.

E. Víctor Ramón Lucero Torres. Casó con Stella Montes de Oca.
   Hijos:
   a. Víctor R. Lucero Ehuletche.
   b. María Cristina Lucero y Montes de Oca.
   c. Adriana Lucero y Montes de Oca.

F. Guillermo Nicolás Lucero Torres. Casó con Eulalia Lozano.
   Hijos:
   a. María Eulalia Lucero y Lozano.
   b. Guillermo Lucero y Lozano.

G. María Angélica Lucero Torres. Casó con Jorge Pacheco Olivera. En Montevideo, Uruguay.
   Hijos:
   a. María Angélica Pacheco y Lucero.
   b. Jorge Pacheco y Lucero.

H. Marta Lucero Torres. Casó con Elías Carranza Saroli.
   Hijos:
   a. Marta Elena Carranza Saroli y Lucero. Casó con José Luis Bollea.
      Hijos:
      a'. Emilio José Bollea y Carranza Saroli.
      b'. Mercedes Bollea y Carranza Saroli.
      c'. Cecilia Bollea y Carranza Saroli.
   b. Fernando Marcelino Carranza Saroli y Lucero. Casó con N. Narvaja.
      Hijos:
      a'. Felicitas María Carranza Saroli y Narvaja.
      b'. Magdalena María Carranza Saroli y Narvaja.
   c. Elías Domingo Carranza Saroli y Lucero. Casó con Rita Maxera. Radicados en Costa Rica.
      Hijos:
      a'. María Carranza Saroli y Maxera. Casó con Emilio García Méndez.
      b'. Ana Clara Carranza Saroli y Maxera.
      c'. Inés Carranza Saroli y Maxera.
      d'. Rocío Carranza Saroli y Maxera.
      e'. Elías Domingo Carranza Saroli y Maxera.
   d. Guillermo Blas Carranza Saroli y Lucero. Casó con Sofía Inés Morero.
      Hijos:
      a'. Guillermo Elías Carranza Saroli y Morero.
      b'. Federico Carranza Saroli y Morero.
   e. Gonzalo Raúl Carranza Saroli y Lucero. Casó con Liliana Fernández Alt.

Hijos:

a'. Gonzalo Agustín Francisco Carranza Saroli y Fernández.

b'. Luis María Carranza Saroli y Fernández.

f. María José Carranza y Lucero.

g. Francisco José Ángel Carranza Saroli y Lucero. Casó con Liliana Abdelmalek.

Hijos:

a'. María Sol Carranza Saroli y Abdelmalek.

b'. Elías Agustín Carranza Saroli y Abdelmalek.

c'. Francisco José Carranza Saroli y Abdelmalek.

d'. Cecilia María Carranza Saroli y Abdelmalek.

I. Máximo Alberto Lucero Torres. Casó con María Angélica Aramburu.

2. Anastasia Elvira Torres y Gajón, nació el 2 de diciembre de 1890 en el partido de Chabás y fue bautizada el 2 de mayo de 1891 en Melincué[94]

3. Sofía Berta Torres y Gajón, nació el 7 de marzo y fue bautizada el 6 de noviembre de 1893 en Rosario[95].

4. María Angélica Torres y Gajón, nació el 20 de febrero de 1899 en Rosario y fue bautizada el 27 de marzo de 1900 en San Juan[96]. Casó con Luis Quinto Dodero Chichizola, nació el 9 de marzo de 1889 en Montevideo, Uruguay, hijo de Nicolás Dodero Rissotto y de Matilde Chichizola Ferraro.

Hijos:

A. Matilde Dodero y Torres. Casó con Hermenegildo Pini, fallecido el 29 de junio de 2000, hijo de Hermenegildo Pini y de Esther Luisa Balbiani Naón.

Hijos:

a. Alejandro Pini y Dodero. Casó con Elvira Canale.

Hijos:

a'. Soledad Pini y Canale.

b'. Alejandro Pini y Canale.

c'. Francisco Pini y Canale.

d'. Teresa Pini y Canale.

e'. Inés Pini y Canale.

b. Ángeles Pini y Dodero.

94 Melincué, N.S. del Carmen, LB 2, f° 116. Padrinos: Guillermo Gajón, de 75 años, y Josefa Cordeyra de Gajón, de 67 años, ambos argentinos y domiciliados en San Urbano.

95 Rosario, Catedral, LB 37, f° 662. Padrinos: Eleuterio Navarro y Julia Gajón.

96 San Juan, Catedral, LB 73, f° 427. Padrinos: Pedro Apeseche y Lucía S. de Apeseche.

Rama de Miguel Carlos Torres y Ezpeleta

V. Miguel Carlos Torres y Ezpeleta, nació el 29 de septiembre y fue bautizado el 20 de noviembre de 1846 en Capilla del Señor[97], falleció el 6 de agosto de 1939 en Rosario. Censado en 1869 con sus padres, soltero, de 20 años. Censado en 1895 con su esposa e hijos en Rosario, de 49 años. Su nombre se perpetúa en el pueblo Miguel Torres, en el departamento General López, provincia de Santa Fe. Casó de 32 años (sic) el 30 de julio de 1881 en Pergamino[98] con Juana Belça, de 19 años, nacida el 25 de abril y bautizada el 3 de mayo de 1862 en Pergamino[99], falleció el 10 de octubre de 1927, hija de Francisco Belça y de Juana Benedit, naturales de Francia, censada en 1895 de 32 años, natural de la provincia de Buenos Aires, con 6 hijos en 13 años de matrimonio.

   Hijos:

   1. María Celia Torres y Belça, nació el 8 de mayo y fue bautizada el 6 de septiembre de 1882 en Pergamino[100], censada en 1895 de 12 años. Casó de 21 años el 15 de julio de 1904 en Rosario[101] con Juan Antonio Grigera, de 22 años, domiciliado en Paganini, hijo de Juan Grigera y de Ángela Amoedo.

      Hijos:

      A. Juan Horacio Felipe Grigera y Torres, nació el 1° de mayo y fue bautizado el 10 de junio de 1905 en Rosario[102].
      B. Miguel Pedro Grigera y Torres, nació el 19 de octubre de 1906 y fue bautizado el 2 de febrero de 1907 en Pergamino[103].
      C. Samuel Bernardino Grigera y Torres, nació el 20 de mayo y fue bautizado el 7 de agosto de 1908 en Rosario[104].
      D. Rodolfo Vicente Grigera y Torres, nació el 5 de abril y fue bautizado el 8 de septiembre de 1910 en Pergamino[105].

---

97 Capilla del Señor, Exaltación de la Cruz, LB 5, f° 92. Padrino: don Carlos Basavilbaso.

98 Pergamino, N.S. de la Merced, LM 57, f° 62. Testigos: Tomás Torres, de 31 años, y Juana B. de Belça, de 53 años.

99 Pergamino, N.S. de la Merced, LB 11, f° 445. Padrinos: Bernardo Benedit y Juana Belça.

100 Pergamino, N.S. de la Merced, LB 63, f° 441. Padrinos: Francisco Belça, de 56 años, y Juana Benedit, de 48 años, ambos naturales de Francia.

101 Rosario, Catedral, LM 16, f° 181. Testigos: Juan Grigera, de 57 años, y Juana Belça de 42 años.

102 Rosario, Catedral, LB 55, f° 424. Padrinos: Juan Grigera, de 57 años, domiciliado en Pergamino, Juana Belça, de 40 años, domiciliada en Buenos Aires 1516 de Rosario.

103 Pergamino, N.S. de la Merced, LB 107, f° 47, n° 102. Padrinos: Juan Urrutia y Ángela Grigera.

104 Rosario, Catedral, LB 62, f° 15. Padrinos: Miguel Torres, de 62 años, y Sara Vicenta Torres, de 17 años, todos domiciliados en Buenos Aires 1516 de Rosario

105 Pergamino, N.S. de la Merced, LB 114, f° 344. Padrinos: Manuel de Sautú y Ernestina

E. Jorge Jesús Marcelino Grigera y Torres, nació el 2 de junio de 1912 y fue bautizado el 24 de marzo de 1913 en Pergamino[106]. Casó el 8 de agosto de 1942 en Pergamino[107] con Sara Hortensia López Dupuy.

2. Pedro Juan Torres y Belça, que sigue en VI.
3. Pedro Miguel Torres y Belça, que continúa en VI A.
4. Aníbal Bartolomé Torres y Belça, nació el 24 de agosto y fue bautizado el 19 de octubre de 1887 en Pergamino[108], censado en 1895 de 7 años.
5. Sara Vicenta Torres y Belça, nació el 5 de abril y fue bautizada el 27 de mayo de 1890 en Pergamino[109], censada en 1895 de 5 años.
   Lola Torres, censada en 1895 de 20 años, con la familia de Miguel Torres.

VI. Pedro Juan Torres y Belça, nació el 8 de marzo y fue bautizado el 20 de abril de 1884 en Pergamino[110], censado en 1895 de 11 años. En su casamiento dice ser hijo de Miguel Torres y de Juana Jollea. Casó de 34 años el 7 de junio de 1919 en Rosario[111] con Victoria Clotilde Calderón, de 21 años, nació el 28 de junio de 1897 y fue bautizada el 11 de noviembre de 1897 en Rosario[112], hija de Luis Ramón Antonio Calderón, maestro (una escuela lleva su nombre), y de Victoria de Paula. Calderón pertenecía a una vieja familia entrerriana.
Hijos:

1. Victoria Juana Torres Calderón, nació el 8 de abril y fue bautizada el 30 de junio de 1920 en Rosario[113]. Casó con Julio Martínez de San Vicente.
   Hijos:
   A. Inés Martínez de San Vicente y Torres. Casó con Carlos Gil.
      Hijos:
      a. Antonio Gil y Martínez de San Vicente.
      b. Santiago Gil y Martínez de San Vicente.

M. de Sautú.

106 Pergamino, N.S. de la Merced, LB 119, f° 699. Padrinos: Pedro J. Torres y María L. Grigera de Elsegood. Al margen de la partida se encuentra la noticia de su matrimonio.

107 Pergamino, N.S. de la Merced, LM 158, f° 225.

108 Pergamino, N.S. de la Merced, LB 73, f° 1743. Padrinos: Francisco Belça, de 41 años, y Dolores Torres, de 18 años.

109 Pergamino, N.S. de la Merced, LB 81, f° 115. Padrinos: Melitón Ezpeleta, natural de Exaltación de la Cruz, de 64 años, y Mercedes Torres de Niedfeld, de 32 años, n. también de Exaltación de la Cruz.

110 Pergamino, N.S. de la Merced, LB 66, f° 1537. Padrinos: Bernardo Belça, de 20 años, y María S. Torres, de 23 años, ambos naturales de Pergamino.

111 Rosario, Catedral, LM 21, f° 110. Testigos: Miguel Torres y Juana J. de Torres.

112 Rosario, Catedral, LB, f° 631, n° 1889. Padrinos: Augusto Wernicke y Arsenia R. de Wernicke.

113 Rosario, Catedral, LB 1920, f° 334. Padrinos: Cesáreo Belludomini y Jesús del C. de Jesús de Castillo.

B. Isabel Martínez de San Vicente y Torres, arquitecta. Casó con Manuel Fernández de Luco. Hija:
   a. Julia Fernández de Luco y Martínez de San Vicente.

2. Cristián Torres Calderón, que sigue en VII.
3. Martha Torres Calderón. Casó con Ramón Maidagan Quiroga.
   Hijos:
   A. Ramón Maidagan y Torres. Casó con Graciela Reuteman.
      Hijos:
      a. Paula Maidagan y Reuteman. Hija: Juana Maidagan Real.
   B. Alfredo Maidagan y Torres. Casó con Celina de la Torre, hija de Rufino de la Torre y de Clara Elena Bazet.
      Hijos:
      a. Alfredo Maidagan y de la Torre.
      b. Joaquín Maidagan y de la Torre.
      c. Rocío Maidagan y de la Torre.
   C. María Maidagan y Torres, falleció en un accidente de automóvil. Casó con David Armando Ignacio Peña, hijo de Armando Fidel Peña y Somoza, periodista, y de Clotilde Chouhy.[114]
      Hijos:
      a. Lucas Peña y Maidagan.
      b. Lucía Peña y Maidagan.
      c. Manuel Peña y Maidagan.
   D. Francisco Maidagan y Torres. Casó con Claudia Torresetti.
      Hijos:
      a. Iñaki Maidagan y Torresetti.
      b. Maite Maidagan y Torresetti.
      c. María Maidagan y Torresetti.
   E. Eusebio Maidagan y Torres, falleció en un accidente automovilístico. Casó con Ximena Visaires.
      Hijos:
      a. Catalina Maidagan y Visaires.
      b. Carmela Maidagan y Visaires.
   F. Juan Ignacio Maidagan y Torres. Casó con Dolores Zinny.
      Hijos:
      a. Dorotea Maidagan y Zinny.
      b. Jacinto Maidagan y Zinny.
   G. Marta Clara Maidagan y Torres, falleció en un accidente automovilístico. Casó con Fernando Tolosa, periodista del diario La Capital.

114 Alonso, Sebastián, *La familia de David Peña: una rama de los Peña salteños en Rosario*, en Centro de Investigaciones Genealógicas de Salta, Publicación Institucional n° 7, Salta, 2011.

Hijos:
a. Fátima Tolosa y Maidagan.
b. Pedro Tolosa y Maidagan.

H. Pedro Maidagan y Torres. Casó con Gabriela Verdura.
Hijos:
a. Josefina Maidagan y Verdura.
b. Manuela Maidagan y Verdura.

I. Delia María Maidagan y Torres. Casó con Facundo Sáenz.
Hijos:
a. Felipe Sánez y Maidagan.

J. Agustín Maidagan y Torres.

4. Beatriz Torres Calderón. Casó con Cyril Middleton.
Hijos:

A. Victoria Middleton y Torres. Casó con Jon Lucas.
Hijos:
a. Federico Lucas y Middleton.
b. María Victoria Lucas y Middleton.
c. Juan Francisco Lucas y Middleton.
d. Jorge Lucas y Middleton.

B. Marcos Middleton y Torres. Casó con Mariana Cash.
Hijos:
a. Agustina Middleton y Cash.
b. Tomás Middleton y Cash.
c. Julia Middleton y Cash.

C. Moira Middleton y Torres. Casó con Ricardo Aufrank.
Hijos:
a. Zoe Aufrank y Middleton.
b. Josefina Aufrank y Middleton.

5. Gonzalo Torres Calderón, que continúa en VII A.
6. María Isabel Torres Calderón. Casó con Carlos López de Tejada, hijo de Antonio López de Tejada y de María Luisa Espinosa.
Hijos:

A. Victoria López de Tejada.
Hijos:
a. Rosario Sylvestre Begnis y López de Tejada.
b. Santiago Sylvestre Begnis y López de Tejada.

B. María Isabel López de Tejada. Casó con Eduardo Dziubek.
Hijos:
a. María Isabel Dziubek y López de Tejada.
b. Sofía Dziubek y López de Tejada.
c. Lucía Dziubek y López de Tejada.

C. Manuel López de Tejada, escritor. Casó con Mariana Ingrasia.

Hijos:

a. Inés López de Tejada e Ingrasia.

D. María Luisa López de Tejada. Casó con Luis Tartara.
Hijos:

a. María Tartara y López de Tejada.

E. Ángela López de Tejada. Casó con Pablo Bekerman.
Hijos:

a. Juan Ignacio Bekerman y López de Tejada.

VII. Cristián Torres Calderón. Casó con María Lucrecia Carbó Mazza, hija de Jorge José Carbó Paganini y de María Dolores Mazza Gigena.
Hijos:

1. Ana Lucrecia Torres y Carbó. Casó con Enrique Spiaggi.
Hijos:
   A. Andrés Spiaggi y Torres.
   B. María Spiaggi y Torres.
   C. Agustín Spiaggi y Torres.
   D. Ignacio Spiaggi y Torres.
2. Cristián Torres y Carbó. Casó con Daniela Ivanjstky. Casó con Helen Goly.
Hijos:
   A. Laura Torres y Goly.
3. María Luz Torres y Carbó. Casó con Ricardo Kingsland.
Hijos:
   A. Nicolás Kingsland y Torres.
   B. Tomás Kingsland y Torres.
   C. Olivia Kingsland y Torres.
4. Verónica Torres y Carbó. Casó con Rafael Stancanelli.
Hijos:
   A. Estanislao Stancanelli y Torres.
   B. Lucía Stancanelli y Torres.
   C. Alejo Stancanelli y Torres.
5. Tomás Torres y Carbó. Casó con Laura Torresetti.
Hijos:
   A. Luna Torres y Torresetti.
6. Andrés Torres y Carbó. Casó con Silvia Antonio.
Hijos:
   A. Ezequiel Torres y Antonio.
7. María Alejandra Torres y Carbó.
Hijos:
   A. Carolina Torres.

VII A. Gonzalo Torres Calderón. Casó con Jorgelina Rouillon Colombres, hija de Alfredo Rouillon y de Susana Colombres Ortiz.
Hijos:

1. Pedro Juan Torres Calderón. Casó con Marina Dussort.
   Hijos:
   A. Prudencio Torres y Dussort.
   B. Dolores Torres y Dussort.
2. Ramona Torres Calderón. Casó con Martín Chávarri, licenciado en Filosofía.
   Hijos:
   A. Candela Chávarri y Torres.
3. Juana Torres Calderón. Soltera.
4. Paula Torres Calderón. Casó con Roberto Tettamanzi, abogado.
   Hijos:
   A. Victoria Tettamanzi y Torres.
   B. Guido Tettamanzi y Torres.
   C. Arturo Tettamanzi y Torres.
5. Rosa Torres Calderón.

VI A. Pedro Miguel Torres y Belça, nació el 19 de octubre y fue bautizado el 13 de diciembre de 1885 en Pergamino[115], censado en 1895 de 9 años. Casó con Amanda Plátano, hija de Aquiles Plátano y de Catalina Cárpena (según la familia es Cárcano, en el censo de 1895 y en bautismos de algunas de sus hijas figura como Cárpena), italianos.
Hijo:

1. Ramiro Juan Torres y Plátano, que sigue en VII.

VII. Ramiro Juan Torres y Plátano. Casó con Mónica Lamas, hija de Federico Lamas y de Adriana Soulages.
Hijos:

1. Miguel Federico Torres y Lamas, nació el 4 de octubre de 1962. Contador. Casó con Georgina Rodríguez Bernard.
   Hijos:
   A. Delfina Clara Torres y Rodríguez, nació el 9 de octubre de 1990.
   B. Federico Miguel Torres y Rodríguez, nació el 28 de enero de 1993.
2. Ramiro José Torres y Lamas, nació el 19 de marzo de 1964. Ingeniero Agrónomo. Casó en junio de 1994 con María Eugenia Lara. Separado, casó 2° con Marisa Cufré.

115 Pergamino, N.S. de la Merced, LB 70 , f° 176. Padrinos: Francisco Belça, de 60 años, y Dolores Torres, de 16 años.

Hijos:

A. Ramiro Patricio Torres y Lara, nació el 3 de octubre de 1998.
B. Agustín Torres y Lara, n el 4 de mayo de 2002.
C. Benjamín Torres y Cufré, nació el 14 de agosto de 2009.

3. Adriana Clara Torres y Lamas, nació el 15 de marzo de 1966. Abogada, soltera.
4. Ignacio Federico Torres y Lamas, que sigue en VIII.

VIII. Ignacio Federico Torres y Lamas, nació el 24 de septiembre de 1968, ingeniero agrónomo. Casó en Rosario (Lourdes) el 5 de marzo de 1999 con Natalia Ciccione y Coll, n. en Rosario[116] el 15 de septiembre de 1973, hija de Aldo Alberto Ciccione y de Silvina Marcela Coll Araya, n.p. de Aldo Oscar Ciccione y de Adelaida Bedolis, n.m. de Román Alberto Coll Casas y de Sara Rosa Araya Carreras.

Hijos:

1. Ignacio José Torres y Ciccione, n. en Rosario el 31 de enero de 2001.
2. Bernardita Torres y Ciccione, n. en Rosario el 10 de junio de 2002.
3. Juan Cruz Torres y Ciccione, n. en Rosario el 19 de marzo de 2004.
4. Catalina Torres y Ciccione, n. en Rosario el 26 de abril de 2006.
5. Pedro María Torres y Ciccione, n. en Rosario el 29 de noviembre de 2011.

Fuentes documentales

Archivos parroquiales de Luján, Capilla del Señor, Pergamino, Rosario, Buenos Aires, y otras localidades.
Padrones de Luján del siglo XVIII.

Bibliografía

Alonso, Sebastián, y Guspí Terán, María Margarita, *Historia genealógica de antiguas familias italianas de Rosario, Siglo XVIII y Siglo XIX hasta 1870*, Rosario, 2003.
Alonso, Sebastián, y Guspí Terán, María Margarita, *Historia genealógica de las primeras familias italianas de Rosario, 1870 – 1900*, Rosario, 2005.
Alonso, Sebastián y Guspí Terán, María Margarita, *Historia genealógica de antiguas familias catalanas y baleares de Rosario*, Imprenta Amalevi, Rosario, 2009.
Alonso, Sebastián, y Guspí Terán, María Margarita, *La familia Lamarque de Rosario*, en Boletín nº 3 del Centro de Estudios Genealógicos e Históricos de Rosario, Rosario, 2005.

116 Registro Civil de Rosario, Sección 1a, Acta Nº 1488, Tomo V, fº 288.

Castagnino, Juan Manuel, *La familia Lejarza Esquivel: estudio genealógico vinculado con la historia de Rosario*, en Boletín nº 7 del Centro de Estudios Genealógicos e Históricos de Rosario, Rosario, 2010.
Fredriksson Larrazábal, *Guía Social de Rosario*, varias ediciones.
Giraldi, Mario J. y Linares, Raúl Alfredo, *Los Ortiz del Valle y su descendencia en Rosario*, en Boletín N° 1 del Centro de Estudios Genealógicos e Históricos de Rosario, Rosario, 2003,
Guspí Terán, María Margarita, *Descendientes de conquistadores por línea de varón: los Giménez de Rosario y Santa Fe (Ximénez de Figueroa)*, en el Boletín Nº 1 del Centro de Estudios Genealógicos e Históricos de Rosario, Rosario, 2003.
Herrera Vegas, Diego J., y Jáuregui Rueda, Carlos, *Familias Argentinas*, Ediciones Callao 1823, Buenos Aires, 2003.
Linares Araya, Raúl Alfredo, *Los Carreras*, en Alonso, Sebastián y Guspí Terán, María Margarita, *Historia genealógica de antiguas familias catalanas y baleares de Rosario*, Imprenta Amalevi, Rosario, 2009.
Linares Araya, Raúl Alfredo, *Los Araya*, en Boletín nº 6 del Centro de Estudios Genealógicos e Históricos de Rosario, Rosario, 2008.
Linares Araya, Raúl Alfredo, *Los Campana*, en Boletín n° 7 del Centro de Estudios Genealógicos e Históricos de Rosario, Rosario, 2010.
Linares Araya, Raúl Alfredo, *Zárate*, en Revista Gens Nostra n° 2, Buenos Aires.
Linares Araya, Raúl Alfredo, *Ramos*, inédito.
Molina, Raúl A., *Diccionario biográfico de Buenos Aires. 1580–1720*, Academia Nacional de la Historia, Buenos Aires, 2000.
Quinodoz, María Marta, *Calderón*, inédito. Se agradece a la autora los datos generosamente aportados.
Rodríguez Ortiz de Rozas de Soaje Pinto, Esther, *Árbol genealógico de la familia Bett*, confeccionado por encargo de la familia. Copia en la biblioteca del Centro de Estudios Genealógicos e Históricos de Rosario.
Salvaire, Jorge María, *Historia de Nuestra Señora de Luján: su origen, su santuario, su villa, sus milagros y su cult*o, tomo II, Imprenta de Pablo E. Coni, Buenos Aires, 1885.
Udaondo, Enrique, *Reseña Histórica de la Villa de Luján*, Luján, 1939.
Torre Revello, José, *La casa Cabildo de la villa de Luján*, Facultad de Filosofía y Letras de la Universidad de Buenos Aires, Buenos Aires, 1942

Familia Baigorri en San Lorenzo, provincia de Santa Fe

por Sebastián Alonso y Omar M. Medina Arroyo

dedicado a la memoria de Marcos María Medina

El ancestro que dio origen a esta familia en nuestras tierras es el Cap. Juan Martínez de Baigorri, villa de Lesaca, partido judicial de Pamplona, Navarra, España. Se afincó primero en Córdoba y luego en La Rioja. Fue capitán y escribano de Su Majestad. Contrajo matrimonio con Da. María de Brizuela y Doria, hija del Gral. Pedro Nicolás de Brizuela y de la Peña y de Mariana de Doria y Salcedo, siendo estos últimos quienes fundaron el Mayorazgo de Sañogasta en La Rioja en 1663. Uno de los hijos Baigorri–Brizuela, llamado Juan Clemente de Baigorri y Brizuela se casó con Da. Gabriela de Garay Tejeda y Cárdenas, hija del Cap. D. Juan de Garay Tejeda y de Da. Francisca Ramírez Tello, nieta de Da. Isabel de Garay y Saavedra y de Hernando de Tejeda Mirabal, bisnieta de Juan de Garay y de Juana de Sanabria y Saavedra, tataranieta de Juan de Garay –fundador de Santa Fe y Buenos Aires– y de Isabel de Becerra y Mendoza.

La línea sucesoria por varonía hacia la familia radicada en Coronda y luego en San Lorenzo, a partir del Juan Clemente de Baigorri y Brizuela y Da. Gabriela de Garay Tejeda y Cárdenas, es la siguiente:

– D. Juan Lorenzo de Baigorrí y Garay, c.c. Da. María de Cárdenas, hija de Luis de Cárdenas Mascareñas y Da. Juana de Guillestegui y Peso[1], padres de:
– D. José Justo de Baigorrí y Cárdenas, c.c. Da. Mariana Bazán, padres de[2]:
  1. Juan Clemente de Baigorrí, que sigue en IA de Rama de la Provincia de Santa Fe.
  2. Rosalía de Baigorrí, que sigue en IB de Rama de la Provincia de Santa Fe[3].

Atendiendo a la homonimia de estos hermanos Baigorri (Juan Clemente y Rosalía, que se radicaron en Coronda a mediados del siglo XVIII. con dos de los nueve hijos de D. José Justo de Baigorrí y Cárdenas y Da. Mariana Bazán,

1 Datos aportados por Prudencio Bustos Argañarás.

2 Prudencio Bustos Argañarás sospecha que D. José Justo sería hermano y no hijo de D. Juan Lorenzo.

3 Moyano Aliaga, Alejandro, "*Juan de Garay y su descendencia"*, Fundación Vasco Argentina Juan de Garay, 2007, págs. 226 y 227.

Los autores agradecen la colaboración de Raúl A. Linares Araya, Prudencio Bustos Argañarás y María Ester Canciano.

establecemos que podría tratarse de las mismas personas. Ni en el matrimonio de Juan Clemente ni en el de Rosalía constan los nombres de sus respectivos padres, si bien en un alto porcentaje de los matrimonios de la misma época –en el Libro 1º de Matrimonios de Coronda– tampoco aparecen.

Rama IA de la Provincia de Santa Fe

IA Juan Clemente de Baigorri, natural de Calamuchita o de la ciudad de Córdoba[4], n. en 1726, sepultado el 25–X–1787 en Coronda[5]. Sargento Mayor. c. el 24–VIII–1750[6] en Coronda con Da. Rosa Oroño, f. "*como de 90 años*" el 16–III–1819 y enterrada al día siguiente[7], hija de Esteban Oroño y Geralda Godoy[8], padres de:

1. Da. Juana Rosa Baigorri, b. el 11–XI–1752[9] en Santa Fe, c.c. D. Cayetano Torres, c.s.
2. Justo Baigorri, n. el 9 y b. el 12–VIII–1769[10] y f. párvulo enterrado en Coronda el 12–VIII–1769[11].
3. José Baigorri. Alcalde de la Hermandad de Coronda[12]. Casó el 23–IX–1790[13] en Coronda con María de Mercedes Valdés y Reyes, hija del Cap. D. Pedro Valdés de Reyes y de María Lorenza González.
4. D. Mariano Baigorri, que es quien origina la rama que se radicó en la Provincia de Santa Fe.

4 "*Ingresó al curso de Gramática el 13 de febrero de 1738*", si fuera el mismo Juan Clemente Baigorri y Bazán que menciona Moyano Aliaga. Moyano Aliaga, Alejandro, "*Juan de Garay y su descendencia"*, op. cit., pág. 227.

5 P. de San Jerónimo de Coronda (PSJC), LD 1764–1828, f. 123. Dice la partida: "*bienhechor de esta Sta. Iglesia…*". Tuvo entierro mayor y misa de cuerpo presente. Murió con todos los sacramentos y la comunión. Dispuso que la misa de cuerpo presente, honras y cabo de año fueran cantadas y que las demás del novenario y siguientes fueran rezadas.

6 PSJC, LM 1, f. 1. Ps.: D. Bernardo Oroño y su mujer Da. Juana Frutos.

7 PSJC, LB, C y D 1749–1829, s.f. Entierro menor cantado, murió con todos los sacramentos y bajo disposición testamentaria.

8 Alonso, Sebastián, Guspí Terán, María Margarita y Miranda, Ricardo, "*Familias de Coronda*", inédito, 2021.

9 Santa Fe, Catedral, LB 1748–1760, f. 78. Ps.: D. Antonio Barrenechea y Da. Ana María Barrenechea.

10 PSJC, LB 1, f. 55v, nº 246. Ps.: el Capitán Atanasio Alarcón y Da. Teresa Cuenca. Tgos: Santiago Álvarez y José Domingo Luján.

11 PSJC, LD 1, f. 21v.

12 Alonso, Sebastián, Guspí Terán, María Margarita y Miranda, Ricardo, "*Familias de Coronda*", op. cit.

13 PSJC, LM 1, f. 88v. Tgos.: D. Pedro Gaviola y Celedonia Baigorri.

5. Da. María de la Cruz Baigorri. F. en Coronda el 23–III–1800[14]. Casó el 1–II–1797[15] en Coronda, previa dispensa del parentesco en cuarto grado, con D. Juan Vicente Rodríguez, n. el 14–V–1772 y b. el 20–V–1772[16], hijo de D. Pedro Rodríguez y de Da. María Beatriz Alarcón[17]. Fueron padres de:
   A) Fructuoso Rodríguez Baigorri y
   B) Vicente Rodríguez Baigorri.
6. Da. María Isabel Baigorri[18]. F. el 27–III–1788[19]. Casó el 24–X–1785[20] en Coronda con D. José Miguel de Betolaza (o Retolaza), n. de Sagunto, Vizcaya, y f. en Coronda el 25–V–1800[21], hijo de Juan Betolaza e Isabel Calzacorta[22]. Fueron padres de:
   A) Da. María Petrona Betolaza, b. de 3 días el 20–IX–1786 en Coronda[23]. Casó el 27–II–1805 en Coronda[24] con D. Alberto Calderón, natural de la ciudad de Santa Fe, hijo del finado D. Bartolo Calderón y de Da. María Petrona Piedrabuena.
   B) José Miguel de Betolaza, f. de 1 día el 23–III–1788 en Coronda[25].
7. Da. Manuela Baigorri, b. el 6–VI–1765[26]. Casó el 22–II–1797[27] en Coronda con D. Matías Gorostizu, natural de la ciudad de Buenos Aires,

14 PSJC, LD 1754–1828, f. 219. Entierro mayor, cuatro posas y misa de cuerpo presente cantada con vigilia. Enterrada el día 25. Murió con todos los sacramentos. Se le hizo novenario rezado, con honras y cabo de año cantadas.

15 PSJC, LM 2, f. 110. Tgos.: Mariano Baigorri y María de la Trinidad Leiva.

16 PSJC, LB 1, f. 80. Ps.: Florencio Villafañe y señora Rafaela. Tgos.: Bautista Negrete y Francisco Suloaga.

17 Miranda, Ricardo F. "*Rodríguez. Aproximaciones al entronque de algunos linajes de la provincia de Santa Fe*", en Boletín nº 8 del CEGeHR, 2012, pág. 23.

18 PSJC, LC, confirmada en 1764. Alonso, Sebastián, Guspí Terán, María Margarita y Miranda, Ricardo, "*Familias de Coronda*", op. cit.

19 PSJC, LD 1, f. 126. Recibió todos los sacramentos, se hicieron 4 posas y novenario cantado.

20 PSJC, LM 1, f. 71.

21 PSJC, LD 1, f. 221. Entierro mayor cantado, posas y misa cantada de cuerpo presente.

22 Alonso, Sebastián, Guspí Terán, María Margarita y Miranda, Ricardo, "*Familias de Coronda*", op. cit. Ver "*Los Oroño*" en Herrera Vegas, Diego, "*Familias Argentinas*", Tomo 3º, primera parte, pág. 369, Ediciones Callao 1823, Buenos Aires, 2012. José Miguel de Betolaza fue b. en Lequeitio, Vizcaya, el 10–XI–1747, hijo de Juan de Betolaza Aranaberría y María Isabel de Calzacorta Bengoechea.

23 PSJC, LB 1, f. 226. Ps.: D. Pedro Gaviola y Da. Magdalena Oroño.

24 PSJC, LM 1, f. 176. Tgos.: D. Mariano Baigorri y su esposa Da. María Josefa Leiva.

25 PSJC, LD 1, f. 126. Fue bautizado por la partera Francisca Cabral y fue su madrina Da. María Josefa Baigorri.

26 PSJC, LB 1, f. 17v. Ps.: Atanasio Alarcón y Teresa Cuenca. Alonso, Sebastián, Guspí Terán, María Margarita y Miranda, Ricardo, "*Familias de Coronda*", op. cit.

27 PSJC, LM 1, f. 111. Tgos.: Francisco López y Gregoria Pérez.

hijo de D. Juan Bautista Gorostizu y de Da. María Ángela Salguero.

8. María Josefa Baigorri, b. el 10–XI–1767[28].
9. Antonia Luisa Baigorri, f. el 21–I–1774[29] en Coronda.
10. Celedonia Baigorri[30], c. con José Vicente Rodríguez, viudo de su hermana María de la Cruz[31].
11. Leonor Baigorri, c. el 4–III–1806[32] con Pedro Mártir Leiva, hijo de D. José Justo Pastor Leiva y Da. María Mercedes Cabral, c.s.A partir de este punto trataremos la rama de D. Mariano de Baigorri y Oroño, que originó la rama sanlorencina y una rama rosarina. Cabe destacar que el apellido Baigorrí –en esta zona– pasó a escribirse y pronunciarse sin el acento agudo: Baigorri.

D. Mariano Baigorri (y Oroño). Alcalde de la Hermandad de Coronda[33]. Casó el 24–I–1791[34] en Coronda con Da. María de la Trinidad Leiva, hija de Juan Bautista Leiva y de Bárbara Segovia[35], padres al menos de:

1. Josefa Luisa Baigorri, b. de 6 días el 7–II–1792[36]. Casó con el del Cap. de Dragones Juan Cruz Manso[37], b. el 22–VII–1794[38] de 3 meses, hijo de

28 PSJC, LB 1, f. 36v. Ps.: Domingo Alarcón, de Coronda y su esposa Rosalía Baigorri, n. de la ciudad de Córdoba. Alonso, Sebastián, Guspí Terán, María Margarita y Miranda, Ricardo, "*Familias de Coronda*", op. cit.

29 PSJC, LD 1, f. 42. Tgos.: D. Vicente de Cuna y D. Manuel González.

30 PSJC, LD 1, f. 219. Alonso, Sebastián, Guspí Terán, María Margarita y Miranda, Ricardo, "*Familias de Coronda*", op. cit.

31 PSJC, LM 1, f. 262. Tgos.: D. Matías Gorostizo y Da. Manuela Baigorri. Miranda, Ricardo F. Ver, "*Rodríguez. Aproximaciones al entronque de algunos linajes de la provincia de Santa Fe*", op. cit., pág. 23.

32 PSJC, LM 1764–1828, f. 188v y 189. Tgos.: Domingo Ríos y su esposa Ana Josefa Britos. Leonor aparece como hija de crianza de Da. Rosa Oroño y los contrayentes tenían un impedimento de 2º grado de afinidad.

33 Alonso, Sebastián, Guspí Terán, María Margarita y Miranda, Ricardo, "*Familias de Coronda*", op. cit.

34 PSJC, LM 1, f. 90v. Tgos.: D. Cayetano Torres y D. José Miguel de Retolaza.

35 Podría tratarse de Bárbara Segovia, b. en Rosario el 14–IV–1723, hija de Francisco Segovia y Josefa Espíndola. Ps.: D. Pedro Montenegro y Da. F. López.

36 PSJC, LB 176–1798, f. 306v. No figuran los padrinos.

37 Reconocimiento de propiedad, Escrituras Tomo 4**,** f. 519, 30–I–1854. En Rosario, el Cap. Adrián o Adriano Manso, h.l. del Cap. de Dragones Juan Cruz Manso y de Josefa Luisa Baigorri, pide reconocimiento de propiedad de un sitio en Rosario, recibido por su padre como merced del Gob. Estanislao López. Dicha propiedad es reconocida por el Gob. Crespo en 1854 y se realiza mensura definitiva en 1859. En Alonso, Sebastián y Guspí Terán, María Margarita, "*Los habitantes de Rosario a través de sus documentos públicos y privados: testamentos, escrituras, poderes y otros, 1689–1870*", Rosario, Graphicteam, 2004.

38 Catedral Ntra. Señora del Rosario de Rosario (NSR), LB 3, f. 201v. Mad.: Catalina Gon-

Francisco Javier Manso y María del Rosario Querencio, padres del menos de:

A) Adriano Manso, b. en Nogoyá el 31–X–1816[39], hacendado en la zona del Saladillo, hoy distritos de Fuentes y Cnel. Arnold.

B) Laureano Manso, hacendado en la zona del Saladillo, hoy distritos de Fuentes y Cnel. Arnold, c. el 4–VI–1836[40] con Severina Morales, hija de Juan Morales y María Celedonia Lemos, c.s.[41]

C) Bernabela Manso, c. el 20–XI–1844[42] con Plácido Ábalos.

2. José Gregorio o Gregorio Baigorri, que sigue en I.
3. Juan Clemente Baigorri, b. el 17–I–1796[43] y f. el 22–I–1796[44].
4. Miguel de los Santos Baigorri, b. de 5 días el 9–VII–1798[45] y enterrado el 3–VI–1805[46].
5. Juana María Baigorri, b. de 2 a 3 días el 28–XII–1799[47].
6. Manuel Baigorri, que sigue en II.
7. María Tomasa Baigorri, b. el 7–III–1805[48], fue madre de:
   A) Josefa Antonia Baigorri o Baigorria[49], b. el 16–XI–1828[50], c.c. Esteban

---

zález. Lo bautizó Nicolás Carbonel.

39 P. N. S. de Nogoyá, LB 1, f. 122. Ps.: Gregorio Almada y su mujer Petrona Pietro.

40 NSR, LM 4, f. 13v. Tgos.: Juan Cruz Manso y Josefa Baigorri.

41 Entre los hijos de Laureano Manso está Josefa Manso, esposa de Juan Fuentes, matrimonio del que no hubo descendencia, pero de quien fue su heredero universal. Juan Fuentes Echeverría era un español nacido en el año 1852 en Caldas de Reyes (Pontevedra). Se dedicó al negocio agrícola ganadero y fundó la "S. A. Agrícola Ganadera Juan Fuentes". Hizo construir el Palacio Fuentes, proyecto del arquitecto Juan B. Durand y cuya construcción fue llevada a cabo por Enrique Ferrarese de la firma "Ferrarese Hnos. y Cía.".

42 NSR, LM 4, f. 221v. Tgos.: Mariano Seguro y Josefa Baigorri.

43 PSJC; LB 1, f. 359. Ps.: José Miguel Retolaza y Catalina Baigorri. Alonso, Sebastián, Guspí Terán, María Margarita y Miranda, Ricardo, "*Familias de Coronda*", op. cit.

44 PSJC, LD 1, f. 179 v. Alonso, Sebastián, Guspí Terán, María Margarita y Miranda, Ricardo, "*Familias de Coronda*", op. cit.

45 PSJC, LB 1798–1891, f. 5 y 5v. Ps.: D. Miguel de Retolaza y Da. Celedonia Baigorri.

46 PSJC, LD 1, f. 263. Entierro con oficio menor cantado. Tgos.: D. Francisco López y D. Alberto Yedros. Alonso, Sebastián, Guspí Terán, María Margarita y Miranda, Ricardo, "*Familias de Coronda*", op. cit.

47 PSJC, LB 1798–1891, f. 33v. Ps.: D. José Manuel Villaseñor y Da. Juana Marcelina Torres.

48 PSJC, LB 2, f. 62. Tgo.: Da. Juana Torres. Alonso, Sebastián, Guspí Terán, María Margarita y Miranda, Ricardo, "*Familias de Coronda*", op. cit.

49 Josefa Baigorri aparece como propietaria de una pulpería en calle Santa Fe en el registro de "*Relación de los individuos que tienen casas de negocios que se les ha revisado los pesos y medidas*", Museo Marc. Archivo de Jefatura Política de Rosario. Tomo D. Nº 29. Año 1856. 8 de abril de 1856. Pesas y medidas.

50 NSR, LB 6, f. 76. Mad.: Josefa Luisa Baigorri.

Frugoni, n. en Lavagna, Liguria, Italia, el 11–V–1825, hijo de Domingo Frugoni y Catalina Morchio, c.s.[51]

Podemos plantear, como hipótesis que Josefa Baigorri o Baigorria –antes de su matrimonio con Esteban Frugoni– tuvo dos hijas naturales, tal como dicen las actas de matrimonio de las mismas: Primitiva y Florinda Baigorri. Primitiva c. el 15–II–1859[52] con Santiago Frugoni, n. en Lavagna, hermano de su padrastro Esteban, hijo de Domingo Frugoni y Catalina Morchio, c.s.[53]; y Florinda, n. en 1847, c. el 22–X–1866[54] con Pedro A. Frugoni, otro hermano de su padrastro Esteban, hijo de Domingo Frugoni y Catalina Morchio[55]. Viuda, Florinda c.2º el 28–XII–1874[56] con Anastasio Linares, n. en España en 1849, hijo de Cristóbal Linares y de Petrona González.

B) María Eudosia Baigorri, b. el 26–IV–1832[57] de 7 meses.

Tomasa Baigorri c.1º con Juan Miguel Pérez y c.2º el 28–V–1838[58] con Juan Esteban Araya, viudo de Teresa Toledo[59]. Juan Esteban Araya, b. en el Oratorio del Paso de Quiroga el 7–II–1795[60] de 2 años, era hijo de Casimiro Araya y María Susana González.

8. María Florencia Baigorri, b. el 8–XI–1806[61].

---

51 Ver Frugoni en Alonso, Sebastián y Guspí Terán, María Margarita, "*Historia genealógica de las primeras familias italianas de Rosario, Siglo XVIII y Siglo XIX hasta 1870*", 2º edición, Imprenta Amalevi, Rosario, 2005, pág. 110 a 113. Con sucesión Frugoni Baigorri, Frugoni Ottone, Alberti Frugoni, Ponsiglione Frugoni, Frugoni Piantelli, Frugoni Ferreyra Aldao, Machain Frugoni, San Román Machain, Marull Machain, Granados Machain, Funes Machain, Carpentiero Frugoni, Frugoni Gasser, Vives Frugoni, Cabello Frugoni, Frugoni Ruiz Oroño, Frugoni Fava, Montero Frugoni, Frugoni Pascucci, Brebbia Frugoni, López Frugoni, López Frugoni Arenas Raffo, Frugoni Fernández, Frugoni Persegani, Rodriguez Hertz Frugoni, Frugoni Marc, Torres Frugoni, Frugoni Frugoni, etc.

52 NSR, LM 4, f. 248. Tgos.: José Devoto y Francisca de Devoto.

53 Con sucesión Frugoni Baigorri, Frugoni Frugoni y García Frugoni.

54 NSR, LM 6, f. 300. Tgos.: Esteban Frugoni y María Herz de Grasso.

55 Alonso, Sebastián y Guspí Terán, María Margarita, "*Historia genealógica de las primeras familias italianas de Rosario, Siglo XVIII y Siglo XIX hasta 1870*", op. cit.

56 NSR, LM 4, f. 65. Tgos.: Esteban Frugoni y Genara Oroño.

57 NSR, LB 6, f. 251. Mad.: Josefa Baigorri.

58 NSR, LM 7, f. 162v. Tgos.: Victoriano Pereira y Mercedes Baigorri.

59 Y viudo de Juana Pérez. Ver Linares Araya, Raúl A., "*Los Araya*", en Boletín nº 6 del CEGeHR, 2008.

60 Parroquia N. S. del Rosario de Villa del Rosario, LB 4, f. 15. Mad.: Petrona Quiroga. Ver Linares Araya, Raúl A., "*Los Araya*", op. cit.

61 PSJC, LB 2, f. 97 y 97v. Ps.: Matías Gorostizu y Manuela Baigorri. Alonso, Sebastián, Guspí Terán, María Margarita y Miranda, Ricardo, "*Familias de Coronda*", op. cit.

9. María Mercedes Baigorri, b. el 24–IX–1808[62]. Casó el 14–V–1831[63] con Victoriano Pereira, n. de río Tercero, Córdoba, hijo de Nicolás Pereira y Petrona Ramos, c.s.
10. José Manuel Baigorri, enterrado párvulo el 19–VI–1810[64].
11. Pascuala Antonia Baigorri, b. el 18–V–1813[65] y f. el 24–IX–1814[66].
12. Juan Bautista Baigorri, b. el 3–XI–1814[67].

I. José Gregorio o Gregorio Baigorri (y Leiva), b. de 3 días el 26–XII–1796[68] en Coronda, sepultado el 24–VIII–1856[69] en Rosario. Testó en Rosario el 23–VIII–1856[70]. En los bautismos de algunos de sus hijos se lo nombra como José Gregorio. Casó con Rosa Cabral, hija de Apolinario Cabral y Marcelina Ximénez[71] y fueron padres de:
   1. Marcelina Baigorri, sepultada párvula el 19–XII–1841[72].
   2. Andrea Baigorri. Mayor de edad en 1856 según el testamento de su padre de 1856.
   3. Micaela Baigorri. Mayor de edad en 1856 según el testamento de su padre de 1856.
   4. María Nicolasa Baigorri, b. de 11 meses el 26–X–1828[73] y f. el 12–XII–

62 PSJC, LB 2, f. 126. Ps.: Matías Gorostizu y Manuela Baigorri. Alonso, Sebastián, Guspí Terán, María Margarita y Miranda, Ricardo, "*Familias de Coronda*", op. cit.
63 NSR, LM 4, f. 57. Tgos.: Norberto Gorosito y María Eusebia Llanos.
64 PSJC, LD 1, f. 296. Con oficio menor cantado y misa de Angelis. Tgos.: D. Matías Gorostizu y D. Alberto Yedros. Alonso, Sebastián, Guspí Terán, María Margarita y Miranda, Ricardo, "*Familias de Coronda*", op. cit.
65 PSJC, LB 2, f. 196. Ps.: Matías Gorostizu y su esposa Manuela Baigorri. Alonso, Sebastián, Guspí Terán, María Margarita y Miranda, Ricardo, "*Familias de Coronda*", op. cit.
66 PSJC, LD 1, f. 335. Alonso, Sebastián, Guspí Terán, María Margarita y Miranda, Ricardo, "*Familias de Coronda*", op. cit.
67 PSJC, LB 2, f. 210. Ps.: Matías Gorostizu y Manuela Baigorri. Alonso, Sebastián, Guspí Terán, María Margarita y Miranda, Ricardo, "*Familias de Coronda*", op. cit.
68 PSJC, LB 1, f. 370 v, n° 1628. Ps.: D. José Miguel Retolaza y Da. Celedonia Baigorri.
69 NSR, LD 6, f. 41.
70 Testamento de Gregorio Baigorri, 23–VIII–1856, n. y v. de Rosario, h.l. de Mariano Baigorri y María Leiva, finados. Casado con Rosa Cabral. Hijos: 12, viven siete, Andrea y Micaela (mayores de edad), Mariano, José, Juan, Genoveva y Claudia Baigorri. Testigo a ruego: Felipe Basualdo. Otros: Francisco Carranza y José Arellano. Tomo I, Escribano Carlos Raymond (1855–1856), f. 219. En Alonso, Sebastián y Guspí Terán, María Margarita, "*Los habitantes de Rosario a través de sus documentos públicos y privados: testamentos, escrituras, poderes y otros, 1689–1870*", op. cit.
71 Alonso, Sebastián, Guspí Terán, María Margarita y Miranda, Ricardo, "*Familias de Coronda*", op. cit.
72 NSR, LD 1841–1854, f. 23.
73 NSR, LB 6, f. 68. Mad.: Petrona Ramos. Bautizada por necesidad por Santos Borda.

1829[74].

5. Mariano del Rosario Baigorri, b. de 3 años el 20–XI–1834[75]. Casó el 26–IX–1857[76] con María de la Cruz Quintana, n. de Córdoba, h.n. de Benedicta Quintana. No figura en el testamento de su padre de 1856.
6. José Baigorri. Menor de edad según el testamento de su padre de 1856.
7. Juan Baigorri. Menor de edad según el testamento de su padre de 1856.
8. Manuel Joaquín Baigorri, b. de 6 meses el 20–XI–1834[77]. Casó el 26–IX–1862[78] con María de la Cruz Quintana, n. en Córdoba, h.n. de Benedicta Quintana.
9. María Genoveva Baigorri, n. el 2–I–1837 y b. el 8–II–1839[79]. Casó el 24–V–1865[80] con Manuel Gauna, h.n. de Eugenia Gauna.
10. Claudia Baigorri. Menor de edad según el testamento de su padre de 1856.
11. Demetria Baigorri, f. de 1 año el 22–XI–1853[81].

II. Manuel de Baigorri (y Leiva), n. el 11–VI–1803 y b. en la Parroquia de San Jerónimo de Coronda el día 13. Transcribimos el acta del Libro de Bautismos nº 2, f. 44:

"*En trece días del mes Junio de 1803 el P. F. Ramón Fernández Bautizó solemnemente y puse óleo y Chrisma a un Niño qe. nació el día 11 y se llamó Manuel hijo Leg.mo. de dn. Mariano Baygorri y da. María Leyva vecinos de este partido ambos españoles fueron Padrinos dn. Josef Ml. Billasón y su esposa da. Juana Torres a qnes. Encargué la cristina doctrina al ahijado en lengua castellana y por verdad lo firmo. Mtro. Pedro Martín Neto*".

Manuel Baigorri falleció el 7–V–1864[82] de 64 años. Fue Juez Comisionado de Distrito y hacendado. En 1849 compró campos a su suegra[83] y fue estanciero en San Gerónimo. Casó con Martina Gómez o Isasa o Gómez Isasa, descendiente

74 NSR, LD 1828–1841, f. 94v.
75 NSR, LB 7, f. 58. Mad.: Lucía Medina.
76 NSR, LM 5, f. 188. Tgos.: Juan Belmúdez y Delfina Fernández.
77 NSR, LB 7, f. 58. Mad.: Lucía Medina.
78 NSR, LM 7, f. 188. Tgos.: Juan Belmúdez y Delfina Fernández.
79 NSR, LB 7, f. 266v. Ps.: Nicolás Gallegos y Salomé Armoa.
80 NSR, LM 7, f. 203. Tgos.: Santiago Decap y Josefa Ojeda.
81 NSR, LD 5, f. 312. En la partida se nombra a la madre como Andrea Cabral.
82 NSR, LD 1862–1854, f. 26. Enterrado ese día en el cementerio del Colegio de San Carlos de San Lorenzo. Dice el acta que falleció de 68 años y era viudo de Martina Gómez.
83 Venta ante el Alcalde de San Gerónimo Felipe Fernández. Tomo II de Escrituras. f. 79, 4–12–1849. En San Gerónimo, Teresa Medina, v. de Río Desmochado, vende a Manuel Baigorria, terrenos en Carcarañá. Testigo a ruego: Gervasio Medina. Otros: Toribio Medina, Dionisio Ábalos. En Alonso, Sebastián y Guspí Terán, María Margarita, "*Los habitantes de Rosario a través de sus documentos públicos y privados: testamentos, escrituras, poderes y otros, 1689–1870*", op. cit.

de la familia troncal rosarina Gómez Recio, hija de Juan Ángel Gómez o Isasa y Teresa Medina y Carranza[84].

Manuel y Martina fueron padres de:

1. María Jacinta Baigorri, b. de 9 meses y 3 días el 19–V–1837[85]. Casó el 31–VIII–1866[86] con José Villarruel, hijo de Cipriano Villarruel y María Medina, c.s[87].
2. Cruza Baigorri, c. en Coronda en 1867 con su primo hermano Pedro Isasa[88], hijo de Aniceto Isasa o Gómez Isasa y Leona Echave, n.p. de Juan Ángel Isasa o Gómez Isasa y Teresa Medina y Carranza. Fueron padres de:
   A) Efigenia Isasa, n. el 18–II–1867 y b. en SL el 3–VI–1868[89], soltera.
   B) Filomena Isasa, n. el 30–X–1869 y b. en SL el 30–X–1970[90], f. en SL el 6–II–1886[91].
   C) Pedro Segundo Isasa, n. el 3–XI–1878 y b. en SL el 11–I–1879[92], f. a los 87 años. Estuvo junto a sus padres entre los primeros pobladores de la localidad de Serodino, donde se dedicó a los negocios cerealistas. Casó el 11–V–1912[93] con Emilia Cardon, b. en María Juana en octubre de 1890, hija de Andrés Cardon, n. en Turín, Piamonte, en 1855 y de Irene Gallea, padres de: a) Pedro Segundo Ysasa[94], n. el 1–V–1913 y b. el 29–X–1913[95], f. el 2–VI–2000, c. en Serodino el 14–II–1942 con Teresa P. Rizzú, f. en 2000, hija de Juan Rizzú y

84 Ver Alonso, Sebastián, "*Los Isasa y otras familias de origen cordobés en el Pago de los Arroyos y sus vinculaciones con los Gómez Recio*", Boletín nº1 del Centro de Estudios Genealógicos e Históricos de Rosario, Rosario, 2003, pág. 85 a 96.

85 NSR, LB 7, f. 136v. Mad.: Felipa Medina. Los padres eran vecinos de Coronda.

86 PSJC, LM 1860–1859, f. 115v. Tgos.: Estanislao Vera y Cruz Baigorri. Casados y velados en la iglesia de San Lorenzo.

87 Jacinta habría sido madre natural de Juana Baigorri, c.c. Eufemiano Caymes, hijo de Santiago Caymes y Juliana Irusta, c.s. Datos aportados por María Ester Canciano.

88 Archivo Arzobispado de Santa Fe, Expedientes Matrimoniales de Coronda, 1847–1856, dispensa por consanguinidad de Pedro Isasa y Cruza Baigorri, 15–II–1867.

89 P. San Lorenzo Mártir de San Lorenzo (SL), LB 1, f. 153. Ps.: José Villarroel y Jacinta Baigorri.

90 SL, LB 2, f. 27. Ps.: Vicente Palenque y Rita Galloso.

91 SL, LD 2, f. 391.

92 SL, LB 3, f. 51. Ps.: Damián Jaimes y Rita Galloso.

93 P. San José de Serodino (PSJS), LM 1908–1923, f. 92. Tgos.: Andrés Cardon y Cruz B. de Isasa.

94 Pedro Segundo Ysasa (h) fue productor agropecuario en Serodino, productor de seguros, fundador del Club Atlético "Boca Juniors" de Serodino y de su Caja Mutual. Fue miembro de la Comisión Directiva del Club "Newell's Old Boys" de Rosario.

95 PSJS, LB 1912–1914, f. 273. Ps.: Pedro Isasa e Irene Gallea.

Gabina Testoni, padres de: a') Julio Argentino Ysasa, c.c. Ana María Camusso, padres de: a'') María Emilia Ysasa, b'') Ana Belén Ysasa y c'') Facundo Ysasa; b) Emilio de María Isasa[96], n. el 29–III–1916 y b. el 28–VII–1917[97], f. el 20–X–2001, c.c. Noelia Ángela Radice, f. el 2–X–2006, hija de José Radice y Luis Bullo, padres de: a') Marta Beatriz Isasa, c.c. Norberto Castillo, padres de: a'') Mariángeles Castillo y b'') José Ignacio Castillo; y b') Eduardo Raúl Isasa, c. y div. de Beatriz Amanda Schilman, padres de: a'') Gastón Ariel Isasa, c.c. Alina Campasi; y b'') Nadia Vanina Isasa; c) Blanca Irene de la Cruz Isasa, n. el 15–VIII–1919 y b. el 6–XII–1919[98], soltera; y d) Elsa Filomena Isasa, c.c. Ercilio Olguín, s.s.

D) Demetria Urbana Isasa, n. el 23–XII–1875 y b. en SL el 15–IV–1876[99], c. el 12–VIII–1894[100] con Lino Bengoechea, n. de España, hijo de Eugenio Bengoechea y Rosa Colina.

3. José Eustoquio Baigorri (Eustoquio), b. de 10 meses el 31–VII–1835[101]. Fue estanciero en San Gerónimo. Casó en SL el 13–VIII–1859[102] con Rosa Medina, hija de Ventura Medina y Dorotea Vera, padres de:
   A) Baudilia Baigorri, n. el 11–II–1860 y b. el 18–VI–1860[103], c. el 30–V–1912[104] con Remigio Artenón Videla, hijo de Nicolás Videla y Carlota Albarracín.
   B) Eufronio Baigorri, n. el 5–VIII–1861 y b. en SL el 9–VI–1861[105].
   C) Martina Baigorri, n. en 1863, c. el 16–II–1898[106] con Remigio Artenón Videla, hijo de Nicolás Videla y Carlota Albarracín.
   D) José Manuel Baigorri, n. el 15–VII–1865 y b. en SL el 31–III–1866[107].

96 Fundador del establecimiento fabril de postes de cemento para alambrados y cercos en Serodino, hoy "Emilio Isasa S.R.L.".

97 PSJS, LB 1917–1918, f. 329. Ps.: Octavio Cardon y Cruz B. de Isasa.

98 PSJS, LB 1918–1919, f. 475. Ps.: Andrés Cardon e Irene G. de Cardon.

99 SL, LB 2, f. 407. Mad.: Jacinta Baigorri. La bautizó por necesidad el facultado Buenaventura Medina.

100 PSJS, LM 1891–1897, f. 54. Tgos.: Julio Cousol y Petronila Sachi de Cousol.

101 NSR, LB 7, f. 104. Mad.: Felipa Medina. Bautizado por el facultado Miguel Arias.

102 SL, LM 1, f. 4. Ps.: José Soria y Caridad Gómez.

103 PSJC, LB 1858–1868, f. 44. Pad.: José Soria. Bautizada por necesidad por Manuel Baigorri.

104 NSR, LM 1912–1913, f. 31. Ps.: José Herrou Rodríguez y Dora (Dorotea) B. de Jáuregui.

105 SL, LB 1, f. 39. Ps.: José Soria y Caridad Isasa.

106 P. Santa Teresa de Totoras, LM 1888–1898, f. 64. Tgos.: Gumersindo García y Gustavo Herburt.

107 SL, LB 1, f. 105. Ps.: José Soria y Caridad Gómez (Isasa).

E) Marcelina Rosa Baigorri, n. el 2–VI–1867 y b. en SL 14–IV–1868[108].
F) Dorotea Baigorri, n. el 16–IV–1870 y b. en SL el 21–VIII–1870[109], c. en SR de Rosario el 6–X–1904[110] con Juan Bautista Jáuregui, hijo de Francisco Jáuregui y Catalina Iriarte, padres d: a) Juan Carlos Jáuregui, n. el 26–X–1906 y b. el 25–V–1907[111].
G) Eustaquio Baigorri, b. de 7 meses el 28–XI–1872[112].
H) Buenaventura Baigorri, n. el 9–IV–1874 y b. en SL el 12–IX–1874[113], f. en SL el 21–IX–1885.
I) Francisca Orfilia Baigorri, n. el 3–XII–1878 y b. en SL el 14–IV–1879[114].

4. Bartolomé Baigorri, b. de 3 años el 28–X–1841[115]. Estanciero en Salto Grande. Residía en San Lorenzo en una casona en la esquina de Gral. Belgrano y Sargento Cabral. Hizo construir un importante panteón en el cementerio de San Lorenzo[116].

---

108 SL, LB 1, f. 149. Ps.: Vicente Palenque y Rita Galloso.

109 SL, LB 2, f. 46. Ps.: Vicente Palenque y Rita Galloso.

110 P. Santa Rosa de Lima de Rosario, LM 4, f. 370. Tgos.: Bartolomé Baigorri y Catalina Iriarte.

111 NSR, LB 1907, f. 371. Ps.: Francisco Jáuregui y Martina Baigorri. El padre estaba difunto al momento del bautismo de su hijo.

112 PSJC, LB 1872–1876, f. 4. P.: Bartolomé Baigorri. Bautizado privadamente por Ventura Medina.

113 SL, LB 2, f. 314. Ps.: Bartolomé Baigorri y Tomasa Caymes. Bautizada privadamente por Buenaventura Medina.

114 SL, LB 3, f. 63. Ps.: Bartolomé Baigorri y Tomasa Caymes. Bautizada privadamente por Buenaventura Medina.

115 NSR, LB7, f. 399. Ps.: Elías Muñoz y María Anacleta. Bautizado por el facultado Fernando Medina.

116 Restaurado por la Municipalidad de San Lorenzo en 2017. Sección 1º – Nº1. De 1917. De estilo neogótico art nouveau, en su versión flamígera, como puede verse por las decoraciones de "llamas" que bordean el frontispicio de la fachada. El neogótico se ha imitado en casi todos los detalles: arcos apuntados, cruces latinas, arquivoltas en relieve y un quatre–foil incompleto en la cúspide del citado frontispicio. En el tímpano del mismo se ha tallado un "trifoil*"* de hojas apuntadas. La cubierta de tipo aguja piramidal –forma típica del gótico europeo para los pináculos de las catedrales– está coronada por un "ángel de la Caridad*"*, distinguible por una hogaza de pan en su mano derecha. El diseño se basa en una planta cuadrada con columnas de fuste recto y capitel dórico, una adaptación de la columna toscana, alterada con un "astrágalo*"* intermedio. Los cuatro muros perimetrales albergan un ara o altar para ofrendas, bajo el cual se halla el recinto estrictamente funerario. El acceso a los féretros se realiza por una puerta auxiliar posterior. La placa de mármol al frente dice: "*Familia de Bartolomé Baygorri*". Alonso, Sebastián y Piagentini, Miguel Á., "*Historia del Cementerio Municipal de San Lorenzo*", San Lorenzo, 2017.

Firma de Bartolomé Baigorri

Casa de la estancia de Bartolomé Baigorri

Casó en Coronda el 21–X–1862[117] con Tomasa del Corazón de Jesús Caymes, n. en San Agustín, Córdoba el 16–IX–1846 y b. el 3–X–1846[118], hija de Santiago Caymes y Juliana Irusta[119], n.p. de Tomás Caymes[120] y Agustina Rosa Alfonso y n.m. de Ambrosio Irusta y Eugenia Benítez o Peralta. Fueron padres de:

A) María Adela Baigorri, n. el 13–VIII–1863 y b. el 15–VII–1863[121], c. el 23–XI–1903[122] con Felipe Pelegrino Morales, hijo de Felipe Morales y Juana María Medina.

B) Juliana Baigorri, n. el 25–X–1864 y b. el 7–V–1865[123], c. en SL el 4–VII–1896[124] con Crisanto Francisco de Carasa, n. el 2–IV–1853 y b. el 4–IV–1853[125], hijo de Crisanto de Carasa y Ventura Llaguno, n.p. de Martín de Carasa y Narcisa del Pando y n.m. de Domingo de Llaguno y María del Barrio[126]. En 1900 fue designado por el Gobernador de

117 PSJC, LM 1960–1864, f. 82 y 82v. Tgos.: Manuel Baigorri e Hipólita Baigorri.

118 P. San Agustín, Calamuchita, LB 12, f. 9. Mad.: Inés Berón. Datos aportados por María Ester Canciano.

119 Una hermana de Tomasa Caymes, Presentación del Rosario del Corazón de Jesús Caymes, se casó con Felipe Soria (e Isasa o Gómez Isasa), primo hermano de Bartolomé Baigorri (e Isasa o Gómez Isasa), esposo de la mencionada Tomasa Caymes. Dato aportado por María Ester Canciano.

120 Tomás Caymes, nació en Londres cerca de 1787, Inglaterra, llegó al Río de la Plata con la Primera Invasión Inglesa en 1806. Fue tomado prisionero e internado en La Carlota, en la provincia de Córdoba. Se radicó luego en la Villa de la Concepción, donde fue bautizado en la fe católica por ser protestante en 1807 con el nombre de Thomas Antonio del Sacramento Kaemns y declaró ser hijo de Thomas y Devens Kaemns. Según Carlos Mayol Laferrere, el nombre de la madre era Dorothy Devens. En 1809, Thomas solicitó una merced de tierras en el paraje del Espinillo para allí construir su casa. Para 1822 ofició como apoderado de Alexander Wilson, un irlandés que ya vivía en la villa antes de la llegada de Thomas, en su ausencia. En 1824, es elegido para el cargo de Alguacil Mayor. Sin embargo, el Cabildo fue abolido ese mismo año y nunca llegó a ejercer sus funciones. Casó con Da. Agustina Rosa Alfonso, y fueron padres de nueve hijos: cinco mujeres y cuatro varones, entre ellos Santiago, nacido cerca de 1821, padre de Tomasa Caymes y suegro de Bartolomé Baigorri. Datos aportados por María Ester Canciano: "*Los descendientes del soldado de la 1ª Invasión Inglesa inglés Tomás Caymes*", inédito, 2021.

121 Dato aportado por María Ester Canciano. Ps.: Marcelino Bayo e Hipólita Baigorri.

122 SL, LM 1903–1907, f. 68. Ps.: Bartolomé S. Baigorri y Bienvenida de Roldán.

123 PSJC, LB 1859–1868, f. 283. Bautizada en el Colegio San Carlos de San Lorenzo. Ps.: Marcelino Bayo e Hipólita Baigorri.

124 SL, LM 2, f. 334 y 568. Tgos.: Domingo Carasa y Tomasa Caymes.

125 Santa María de Castro Urdiales, Cantabria, España, LB 19, f. 99. Ps.: Remigio de Carasa y Eusebia Gil.

126 Alonso, Sebastián y Guspí Terán, María Margarita, "*Veintidós familias cántabras en rosario. Su historia genealógica*", op. cit., págs. 89 y 90.

la Provincia de Santa Fe para integrar, como vocal, la Comisión de Fomento de San Lorenzo[127]. Fueron padres de: a) Crisanto Carasa, n. el 11–VI–1899 y b. en SL el 7–VIII–1901[128], f. el 31–V–1919, soltero; b) Ignacia Julia Adela Carasa, n. el 31–VII–1900 y b. en SL el 7–VIII–1901[129], f. el 24–VII–1921 en SL, soltera; c) María Tomasa Carasa, f. el 12–VIII–1981, c.c. Julio Roveda, c.s.; y d) Domingo Isidro Carasa, n. en 1897, conf. en SL en 1898[130], c.c. N.N., padres de: a') Ramón Crisanto Carasa y b') Lucrecia Carasa.

C) Lucía Baigorri, que figura de tres años en el Censo Nacional de 1869[131].

D) María de la Cruz Baigorri, n. el 28–VI–1866 y b. el 4–VIII–1867[132] y f. el 17–VII–1946, c. el 28–III–1892 en SL[133] con Pedro Vicente Francisco Palenque, n. el 4–VII–1869, b. el 13–VII–1869 SL[134], conf. en SL el 19–I–1872[135]. Tuvo destacada actividad política, periodística y social. Realizó estudios en el Colegio Nacional Buenos Aires. Fue intendente de San Lorenzo entre 1898 y 1900 y luego presidente comunal entre 1900 y 1903. Fundador del "Club Tiro Federal" en 1898, del que fue secretario. Era hijo de Vicente Tiburcio de Palenque, n. y b. en Castro Urdiales el 12–VIII–1842[136] y f. en Castro Urdiales el 28–IV–1877[137] y de Rita Galloso[138], f. a los 42 años el 10–VII–

127 Biraghi, Roberto I., "*Historia de San Lorenzo*", Editorial Almafuerte, San Lorenzo, 1980, pág. 377.

128 SL, LB 10, f. 152. Ps.: Bartolomé Baigorri y María B. de Palenque.

129 SL, LB 10, f. 153. Ps.: Bartolomé Baigorri y Adela Baigorri.

130 SL, LC 3, f. 256. P.: Bartolomé S. Baigorri.

131 Dato aportado por María Ester Canciano.

132 SL, LB 1, f. 130. Ps.: Marcelino Bayo e Hipólita Baigorri. Dato aportado por María Ester Canciano.

133 SL, LM 3, f. 20. Tgos.: Dr. Bartolomé S. Baigorri y Ester Palenque.

134 SL, LB 1, f. 190. Ps.: Ramón Galloso y Ángela Galloso.

135 SL, LC 2, f. 81. P.: Pablo Vidal.

136 Santa María de Castro Urdiales, Cantabria, España, LB 17, f. 141. Ps.: Vicente de San Juan e Ignacia de San Juan.

137 Testamentaria de Vicente Palenque, Archivo del Museo Histórico Provincial "Dr. Julio Marc", Civiles, 80–112–21. Llegó a Buenos Aires los primeros días de septiembre de 1861. Actuó en el comercio y tuvo una activa vida social. Fue presidente del Concejo Deliberante en 1874 e intendente de San Lorenzo en el mismo año, con destacada actuación durante las epidemias de cólera y fiebre amarilla.

138 La familia Galloso desciende del tronco Gómez Recio–Romero de Pineda y de Santiago Montenegro, entre otros. Ver: "*Los Galloso*", de Colimodio Galloso, Roberto, en Boletín N° 2, CEGeHR, 2004 y "*Santiago Montenegro. Impulsor de la Ciudad de Rosario*", del mismo autor en Boletín N° 3, CEGeHR, 2005.

1887; n.p. de Pedro de Palenque y Venancia Albisú[139] y n.m. de Bruno Galloso y Simona Suero. Fueron padres de: a) María Celia Palenque, n. el 19–I–1893 en SL, b. el 13–VII–1893 en SL[140], soltera; b) Juan Pedro Palenque, n. el 25–VI–1897, b. el 22–II–1899[141] en SL, f. en Santa Fe el 27–XII–1952, farmacéutico y secretario de la Cámara de Diputados Provincial en 1949. Casó en Santa Fe en 1927 con Irma Dall'Armellina, n. en Santa Fe, hija de Antonio Dall'Armellina y de Ana Bessone, padres de: a') Susana Palenque, c.c. Héctor Ignacio Risso, padres de: a'') María Beatriz Risso Palenque y b'') Pedro Risso Palenque; y b') Beatriz Palenque, c.c. Roberto Silva, padres de: a'') Mariela Silva, c.c. Carlos Fernández, padres de: a''') Felipe Carlos Fernández, todos radicados en Santa Fe; c) María Ester Palenque, n. el 11–IV–1899, b. en SL el 15–IV–1900[142], m.i.; y d) Carlos María Palenque, n. en 14–VIII–1901, b. en SL el 8–XII–1902[143], agente de Bolsa, soltero.

E) Bartolomé Segundo Baigorri, n. el 6–VII–1868 y b. el 3–VIII–1869[144], f. en Rosario el 6–III–1932, destacado jurisconsulto, juez camarista de los Tribunales de Rosario[145], c. el 6–VII–1892[146] en San Nicolás de los Arroyos con Zulema Piazza, n. en San Nicolás el 18–II–1872 y f. en Rosario el 25–I–1960, hija de Juan Domingo Piazza, n. cerca de 1831 en Córcega, Francia, y Severa Sánchez, n. cerca de 1851 en San Nicolás, n.p. de Nuncio Piazza y de Lucía Tomasini y n.m. de Isidro Sánchez y de Eloísa Silva. La familia Baigorri Piazza residió en Rioja 850 de Rosario. Tenían una casa de veraneo en Carcarañá. Fueron padres de: a) Juan Carlos Miguel Baigorri, n. en Rosario el

139 Alonso, Sebastián y Guspí Terán, María Margarita, "*Veintidós familias cántabras en rosario. Su historia genealógica*", Rosario, 2013, págs. 240 y 241.

140 SL, LB 4, f. 442. Ps.: Bartolomé Baigorri y Celia Palenque.

141 SL, LB 8, f. 426. Ps.: Bartolomé Baigorri y Ester Palenque de Echesortu.

142 SL, LB 10, f. 255. Ps. Vicente Palenque y Adela Baigorri.

143 SL, LB 8, f. 110. Ps.: Federico Franco y Julia Baigorri de Carasa.

144 SL, LB 2, f. 191. Ps.: Marcelino Bayo y Macedonia Peralta.

145 Se graduó de abogado y doctor en Jurisprudencia en la Facultad de Derecho y Ciencias Sociales de Buenos Aires el 24–V–1892. Ocupó una Secretaría del Juzgado Federal de la Sección Santa Fe en Rosario con el juez Dr. Gualberto Escalera y Zuviría. El 4–X–1899 fue nombrado juez de Instrucción de la 1º Circunscripción en la ciudad de Santa Fe y el 10–X–1900 fue designado juez en lo Criminal. El 11–X–1902 fue nombrado vocal de la Cámara de Apelación de Rosario por seis años y fue reelecto por otro período el 10–X–1908. En 1910 fue elegido para presidir ese alto Tribunal. Reelecto el 11–X–1914 hasta el 11–X–de 1920. Ver "*Álbum biográfico–1816–9 de Julio –1916. Rosario*".

146 San Nicolás de Bari, San Nicolás de los Arroyos, LM 1892, f. 15. Ps.: Bartolomé Baigorri y Luisa Sánchez. Casaron por civil en San Lorenzo el 6–VII–1899.

8–V–1893 y b. el 7–I–1894[147], estudiante de Derecho, f. en 1920, soltero; b) María Zulema Rita Baigorri, n. el 22–V–1894 y b. el 10–VIII–1895[148], f. a los 19 años, soltera; c) Oscar Laureano Baigorri, n. en San Lorenzo el 4–VII–1899 y b. el 15–IX–1899[149], estudiante de Derecho, f. a los 21 años, soltero; d) María Nélida Isabel Baigorri, n. en Santa Fe el 18–VI–1901 y b. el 27–VII–1901[150] y f. en Rosario el 21–IX–1977, c. en Rosario el 30–XI–1940 con Antonio Carbone, n. el 29–III–1901 y f. el 9–I–1945, hijo de Roque Antonio Carbone y Angiola Luppino, padres de: a') Julio César Carbone, n. el 3–IX–1942 y f. el 15–VIII–2007, contador público nacional, casado con María Emilia Martínez, hija de Santiago Martínez y Elsa Antonia Rolandi, padres de: a'') Verónica Vanesa Carbone y b'') Julio César Carbone, c.c. Carla Viviana Gaspar, padres de: a''') Lorenzo Carbone; e) Miguel Ángel Ramón Baigorri, n. en Rosario el 6–V–1904 y b. el 12–VIII–1904[151], f. el 24–XII–1982, escribano del Banco de la Provincia de Santa Fe, c.c. Lidia Beatriz Barragán[152], f. el 1–IX–1990, padres de: a') Beatriz Elena Baigorri, f. el 21–VIII–1988, soltera; y f) María Esther Baigorri, n. en Rosario el 27–XI–1906 y b. el 6–VII–1907[153], y f. el 8–VIII–1960, destacada pintora, soltera[154].

F) Manuel Baigorri, f. de 9 días el 6–V–1870[155].

G) Aniceto Belisario Baigorri, n. el 17–4–1871 y b. el 9–VI–1872[156], c. el 18–IV–1896[157] con Rita Medina, hija de Daniel Medina y Rita Sánchez. Fueron padres de: a) Juana Angélica Baigorri, n. el 30–III–1897 y b. el 24–VI–1897[158]; b) Angelina Pastora Baigorri, n. el 23–3–1899 y b. el 10–X–1899[159]; y c) Belisario Osvaldo Baigorri, n.

147 NSR, LB 1893–1895, f. 18. Ps.: Juan Domingo Piazza y Tomasa de Baigorri.
148 SL, LB 8, f. 599. Ps.: Bartolomé Baigorri y Severa S. de Piazza.
149 SL, LB 13, f. 14. Ps.: Bartolomé Baigorri y Severa S. de Piazza.
150 Catedral de Todos los Santos de Santa Fe, LB 1901–1902, f. 88. Ps.: Aureliano Argento y Arminta Piazza.
151 NSR, LB 1904–1905, f. 124. Ps.: Mariano Alderete y Julia Baigorri de Carasa.
152 Lidia Barragán de Baigorri fue una de las primeras abogadas de Rosario y la primera mujer juez de los Tribunales Provinciales de Rosario.
153 NSR, LB 1907, f. 493. Ps.: Bartolomé Baigorri y Severa S. de Piazza, en representación de Amelia Piazza.
154 La tradición familiar cuenta que existió otro niño Baigorri–Piazza, llamado Armando.
155 SL, LD 1859–1874, f. 235.
156 SL, LB 2, f. 160. Ps.: Marcelino Bayo e Hipólita Baigorri.
157 SL, LM 3, f. 113. Ps.: Marcelino Medina y María Baigorri de Palenque.
158 SL, LB 12, f. 157. Ps.: Bartolomé Baigorri y Juana de Medina.
159 NSR, LB 1899, f. 219. Ps.: Marcelino Medina y Adela Baigorri.

el 5–VIII–1901 y b. el 4–X–1901[160].

H) Balbino Baigorri, n. el 26–X–1872 en San Gerónimo y b. en SL el 13–IV–1873[161], hacendado, c. en SL el 15–I–1896[162] con Florentina Carasa, n. el 29–IV–1877 y b. en SL el 27–V–1877[163], conf. en SL el 21–XII–1872[164], f. el 31–I–1947, hija de Remigio José Carasa, n. en Castro Urdiales el 1–X–1834 y b. el 2–X–1834[165] y f. en San Lorenzo el 5–XI–1904[166] y de Melitona Berreaut, n. en Santiago del Estero; n.p. de Martín de Carasa y Narcisa del Pando y n.m de Andrés Berreaut y Melitona López. La familia Baigorri Carasa vivía en Rosario en la residencia de Salta 1621. Fueron padres de: a) Flora Hortensia Baigorri, n. el 9–III–1897 y b. en SL el 30–V–1897[167], m.i.; b) Balbino Antonio Baigorri, n. el 17–I–1899 y b. en SL el 12–VII–1899[168], soltero[169]; c) Rosa Esther Baigorri[170], n. el 30–VIII–1902, c.c.

160 P. Santa Rosa de Lima de Rosario, LB 23, f. 4. Ps.: Bartolomé Baigorri y María Baigorri de Palenque.

161 SL, LB 2, f. 221. Ps.: Plácido Piedrabuena y Liberata Palacios.

162 SL, LM 3, f. 108. Tgos.: Manuel Carasa y Adela Baigorri.

163 SL, LB 2, f. 462. Ps.: Nicolás Landeta y Florentina Maricacheverría.

164 SL, LC 2, f. 239. Mad.: Florentina Maricaecheverría.

165 Santa María de Castro Urdiales, Cantabria, España, LB 16, f. 172v. Ps.: José de Oliden y Valentina de Iberlucea.

166 Se radicó en SL en 1866. Censado en SL en 1869 de 34 años, comerciante. Era propietario de una panadería en San Lorenzo. Integró la segunda Comisión Municipal en San Lorenzo entre 1860 y 1864 y la tercera, entre 1864 y 1865. Aparece integrando el grupo de vecinos de Puerto General San Martín solicitando al gobierno provincial la creación de una Comisión de Fomento en 1889. Fue socio protector de la Asociación Española de Socorros Mutuos en 1898.

167 SL, LB 8, f. 335. Ps.: Remigio Carasa y Tomasa de Baigorri.

168 SL, LB 8, f. 690. Ps.: Remigio Carasa y Adela Baigorri.

169 Baigorri, Balbino Armando – San Lorenzo: 5–VIII–1904 – San Lorenzo: 4–IX–1984**.** Entre sus maestros tuvo a los hermanos Adolfo y Rafael Biosca. Fue empleado de Correos, de la Policía y en la escribanía Remondino, de su cuñado. Integró comisiones directivas del Club Atlético "Argentino", siendo presidente (1947–1949) y presidente de la Comisión de Fiestas (1940). Fue vocal de la comisión directiva del mencionado club, secretario y síndico titular. Como corresponsal del diario "La Capital" de Rosario fue enviado a la final del Primer Campeonato Mundial de Fútbol realizado en Montevideo. En "*Deportistas del ayer sanlorencino*", Alonso, Sebastián y Piagentini, Miguel Ángel, San Lorenzo, 2015.

170 Baigorri, Rosa – N. 30–VIII–1902 – San Lorenzo: 8–I–1990. Tenista. Fundadora del "San Lorenzo Lawn Tennis Club". Junto a las socias Bertha Palacios y Emilia César Fierro, propusieron los colores del equipo del club. Fue vocal (1923–1924) durante la presidencia de Gabriel Remondino, quien sería su esposo. Integró la Comisión de Ex Alumnas del Colegio "Nuestra Señora de la Misericordia" y la Sociedad de Damas de Beneficencia que sostenía el Hospital "Granaderos a Caballo". En "*Deportistas del ayer sanlorencino*", Alonso, Sebastián y Piagentini, Miguel Ángel, San Lorenzo, 2015.

Gabriel Remondino[171], padres de: a') Ángel Gabriel Remondino, c.c. Ana Ercilia Hattemer, padres de: a'') Nora Liliana Remondino, madre de: a''') Georgina Remondino, c.c. Martín Guardalli, padres de: a'''') Isabella Guardalli y b'''') Sante Guardalli; y b'') Gustavo Ángel Remondino, c.c. Cristina Wagner, padres de: a''') Martina Remondino; b') Rodolfo Oscar Remondino[172], c.c. Epilar Magdalena Bollati, padres de: a'') María Silvia Remondino, c.1º con Néstor Maderna, padres de: a''') María Laura Maderna, b''') Juan Manuel Maderna, c''') María Victoria Maderna y d''') María Eugenia Maderna; c.2º con Héctor Sorrosa, padres de: e''') María Cecilia Sorrosa y f''') María Florencia Sorrosa; b'') Carlos Alberto Remondino y c'') Marcelo Rodolfo Remondino, c.1º y div. de Patricia Gómez, padres de: a''') Gian Luca Remondino y b''') Stefano Remondino; c.2º con Betina Baleani, padres de: c''') Valentina Remondino; c') Enrique Osvaldo Remondino, c.c. Ofelia Solís, padres de: a'') Gabriel Lisandro Remondino, c. y c.s; y b'') Fabián Enrique Remondino; y d') Ricardo Mario Remondino, c.c. Teresa Esther Blanche, padres de: a'') Ricardo Javier Remondino, c.c. Carolina Pavetto, padres de: a''') Ricardo Manuel Remondino, b'') Juan Segundo Remondino y c''') Bautista Remondino; b'') María Gabriela Remondino, c.c. Miguel Olobardi, padres de: a''') María Eugenia Olobardi, b''') Delfina Olobardi, c''') Paula Olobardi y d''') Lisandro Olobardi; c'') Carolina Mónica Remondino, c.c. Patricio Chababo, padres de: a''') Sol María Chababo, b''') Juan Ignacio Chababo y c''') Agustín Chababo; y d'') María Florencia Remondino, c.c. Mauricio Viñas, padres de: a''') Valentino Viñas; d) José Manuel

171 Gabriel Remondino, n. en Bauer y Sigel, Depto. Castellanos, el 1–VII–1896 y f. en San Lorenzo el 28–XI–1969, hijo de Gabrielle Remondino y María Mottura. Se graduó de contador público nacional en 1919 y de escribano público en 1921, año en que se radicó en San Lorenzo. Fue maestro en la Escuela nº 218 "Leandro N. Alem" entre 1922 y 1931, fundador y presidente del San Lorenzo Lawn Tennis Club en 1923, primer secretario del Rotary Club en 1940, presidente de la Comisión de Fomento de San Lorenzo en 1930 y 1931 y vocal de la misma en 1939. Integró la primera comisión directiva de la sede San Lorenzo del "Instituto Nacional Sanmartiniano". Fue titular del Registro de Contratos Públicos nº 117 desde el 5–II–1921 hasta 1956.

172 Remondino, Rodolfo Oscar – San Lorenzo: 19–XI–1928 – San Lorenzo: 14–I–1978. Hijo de Gabriel Remondino y Rosa Baigorri. El 23–XII–1953 se graduó de abogado en la U.N.L., en Rosario. El 14–V–1956 ingresó como docente en el Colegio Nacional "San Lorenzo", para dictar las cátedras de Derecho Usual, Derecho Comercial y Derecho Administrativo. Integró la Asociación de Abogados y Procuradores de San Lorenzo y fue concejal municipal (14–V–1958 – 30–IV–1959). Miembro del Centro "El Progreso". En "*Políticos sanlorencinos en el recuerdo*", Alonso, Sebastián y Piagentini, Miguel Ángel, San Lorenzo, 2017.

Baigorri[173], c.c. Elva Georgina Zancarini, hija de Bartolomé Zancarini y Georgina Roldán Palacios, n.p. de Bernardo Zancarini y Teresa Andreoli y n.m. de Genaro Roldán y Bienvenida Palacios, padres de: a') Elba Susana Flora Baigorri, c. y div. de Juan Carlos Podadera, padres de: a'') Juan Manuel Podadera, c.c. Marta Wereszka, padres de: a''') Valentina Podadera y b''') Vera Lucía Podadera, radicados en Australia; b'') Georgina Natalia Podadera, sep. de Alejandro Alarcón, padres de: a''') Santino Alejandro Alarcón; y c'') Nicolás Fernando Podadera; y b') José Manuel Baigorri, c.c. María Luisa Peralta, padres de: a'') Lisandro Manuel Baigorri Peralta, c.c. María Andrea Bortolusi, padres de: a''') Agustina Baigorri y b''') María Candela Baigorri; y b'') Sebastián Alberto Baigorri Peralta, c.c. Maira Lazcano, padres de: a''') Lucio Baigorri y b''') Francina Baigorri; e) Roberto Ismael Baigorri, el 21–XI–1907 y f. el 6–XII–1976, instructor del Ferrocarril, c.c. María Luisa Peroncini, n. el 20–VI–1915 y f. el 30–X–2006, hija de Emilio Peroncini y Teresa Tedeschi, padres de: a') María Rita Baigorri, f. el 23–IV–2020; b') Susana Marta Baigorri, c.c. Alfonso Battaglia, padres de: a') Pablo Gabriel Battaglia, c.c. Adriana Nardini, padres de: a'') Antonio Battaglia; b') Mariano Javier Battaglia y c') Guillermo Ismael Battaglia; y c') Roberto Baigorri, c.c. Marta Isabel Villaluce, padres de: a'') Francisco Javier Baigorri, b'') Roberto Ismael Baigorri, c.c. Daniela Riccioli, padres de: a''') Martina Rosario Baigorri; c'') María de la Paz Baigorri, c.c. Cristian Juárez, padres de: a''') Valentino Juárez Baigorri; d'') María Lucía Baigorri, c.c. Walter Rodríguez; e'') María Agustina Baigorri, c.c. Pablo Martín Avelluto, padres de: a''') Benicio Bautista Avelluto; y f'') Juan Ignacio Baigorri; f) Héctor Santiago Baigorri, n. el 25–VII–1912 y f. el 21–II–1989, jefe de la Sección Licitaciones del Servicio Nacional de Arquitectura, c.c. Estela Elsa Smart, hija de Albert Smart y María Evans, padres de: a') Alberto Baigorri, f. el 4–XI–2020, soltero; y b') Enrique Baigorri, c.c. Andrea Alejandra Cochero, s.s.; y g) Jorge Alberto Baigorri, c.c. Silvia Tavernier, padres de: a') Jorge Baigorri, f. soltero[174].

173 Baigorri, José Manuel – San Lorenzo: 26–III–1906 – San Lorenzo: 22–V–1973. Futbolista. Integró los equipos de fútbol del Club Atlético "Argentino", (del que llegó a ser presidente) y del Club "Sarmiento" de Timbúes. Fue vocal del San Lorenzo Básquet desde 1931. Integró la Liga Rosarina de Fútbol y el Club "Fisherton". Fue síndico suplente del Club Atlético "Argentino" (1937–1939). Era un apasionado por el río Paraná y de su isla ("La Rosita") sita frente a San Lorenzo donde desempeño la actividad pecuaria por el resto de su vida. Practicaba la natación y cruzaba el Paraná a nado. En "*Deportistas del ayer sanlorencino*", Alonso, Sebastián y Piagentini, Miguel Ángel, San Lorenzo, 2015.

174 Alonso, Sebastián y Guspí Terán, María Margarita, "*Veintidós familias cántabras en*

I) Baldovino Esteban Baigorri, n. el 3–VIII–1874 y b. el 10–IV–1875[175], f. en Rosario el 11–II–1955, c. el 4–XI–1910 en SR de Lima de Rosario con Leocadia Clara Urtubey, n. el 9–XII–1885 y b. el 6–IV–1886[176], f. en Rosario el 14–IV–1936, soprano, profesora de Canto y amante del Arte, hija de Diógenes Urtubey, n. en Villanueva, Prov. de Córdoba y b. de 10 días el 22–VIII–1859[177] y Eulalia Souza, n.p. de Romualdo Urtubey, n. de Córdoba (posiblemente hijo de Saturnino Urtubey y Lisarda Giadas[178]) y Admentaria Tomasa de Jesús de la Colina Ocampo[179], n. de La Rioja (hija de Ángel Mariano de la Colina y Concepción Ocampo[180]) y n.m. de Juan Souza y de Máxima Meonis (hija de Benito Meonis y María de la Concepción Rivas o Vivas[181]). Fueron padres de: a) Mercedes Eulalia Baigorri, n. el 24–IX–1912 y f. el 8–I–1995, c.c. César Antonio Díaz Colodrero, n. en Corrientes el 17–I–1910 y f. el 24–X–1974, hijo de Eduardo Díaz Colodrero Derqui y Amada Toledo, padres de: a') Eduardo Baldovino Díaz Colodrero, c.c. Aurora Carmen Fusco, padres de: a'') Eduardo César Díaz Colodrero, c.c. Adriana de los Ángeles López, padres de: a''') Ángeles Díaz Colodrero, b''') Milagros Díaz Colodrero, c.c. Mariano Iván Martinengo; c''') Mercedes Díaz Colodrero y d''') Lourdes Díaz Colodrero; y b'') Miguel Ángel Díaz Colodrero, c.c. María Fernanda Lozano, padres de: a''') Martín Miguel Díaz Colodrero, b''') Patricio Díaz Colodrero, c''') Luciano Díaz Colodrero, d''') Pilar Díaz Colodrero y e''') Nuria Amanda Díaz Colodrero; b') César Hernando Díaz Colodrero, c.c. Alcira Isabel Pussin Bernal, padres de: a'') César Leandro Díaz Colodrero, c.c. Marcela Scolari, padres de: a''') César Amancio Díaz Colodrero, c.c. Gina Ronga; b''') Amadeo Díaz Colodrero y c''') Adela Gina Díaz Colodrero; y b'') Gabriela

---

rosario. Su historia genealógica", op. cit., págs. 85 a 88.

175 SL, LB 2, f. 352. Ps.: Plácido Piedrabuena y Liberata Palacios.

176 NSR, LB 28, f. 302. Ps.: Beltrán Nadal y Celia Olivarría.

177 NS del Rosario de Villanueva, LB 1, f. 136. Ps.: Juan Fuentes y Rosaura Obregón. Bautizado como Claro Diógenes de Jesús.

178 Dato aportado por Raúl A. Linares.

179 Nótese el error en la partida de matrimonio de Diógenes Urtubey y Eulalia Souza (NSR LM 26, f. 573 del 3–V–1884. Ps.; Darío Souza e Isabel Souza), donde Diógenes aparece como hijo de Eulalia Souza, quien es en realidad la contrayente. En el Censo Nacional de 1869 de Tercero Abajo (Prov. de Córdoba) Diógenes, de 10 años, aparece censado junto a su padre Romualdo, su madre Admentaria y sus hermanos Romualdo de 12, Juvenal de 7, Laurentino de 5, Lucinda de 4 y Arturo de 3.

180 https://www.myheritage.es/names/armentaria_colina

181 Alonso, Sebastián y Guspí Terán, María Margarita, "*Historia genealógica de las primeras familias italianas de Rosario, Siglo XVIII y Siglo XIX hasta 1870*", op. cit., pág. 156.

Victoria Díaz Colodrero; y c') Mercedes Clara Esther Díaz Colodrero, c.c. Luis María Pérez Aurenzanz, s.s.[182]; b) Clara Angelina Baigorri, n. el 16–IV–1915 y f. el 30–XI–1980, c. el 22–III–1941 con Martín Oden Hansen, n. en Rosario el 2–IV–1912 y f. en Rosario el 19–VII–1988, hijo de Juan Hansen y Cristina Madsen, daneses, padres de: a') Carlos Odin Hansen, n. el 1–IX–1945 y f. en Rosario el 6–II–1946; y b') Marcelo Hugo Hansen, c.c. Adriana María Larosa, padres de a'') Carlos Hansen y b'') Carolina Hansen; c) Blanca Rosa Baigorri, n. en Rosario el 13–XI–1918 y b. el 13–XI–1919[183], f. en Buenos Aires el 22–II–2005, destacada cantante lírica[184]. C.1º el 19–IV–1947 en la iglesia Santa Rosa de Lima de Buenos Aires con el tenor Roberto D. Maggiolo, n. el 14–I–1920 y f. el 9–X–1952, s.s. y c.2º el 12–III–1956 con Jorge (György) Bleich, n. el 15–III–1926 en Budapest, Hungría, y f. en Buenos Aires el 13–XI–1983, hijo de David Bleich y Franciska Weiss, padres de: a') Cecilia Francisca Bleich, c.c. Osvaldo

182 https://genealogiafamiliar.net

183 NSR, LB 1918–1919, f. 265. Ps.: Benigno Andrada y María Esther Urtubey.

184 Las bases de su formación artística las recibió de su madre, Clara Urtubey de Baigorri, hasta su fallecimiento en 1937. Hizo su debut a los 13 años en el Teatro La Ópera de Rosario, en un importante festival de beneficencia, donde interpretó el aria "Caro Nome" de la Ópera Rigoletto, acompañada por la Orquesta Sinfónica de esa ciudad. En 1937 se radicó en Buenos Aires donde se perfeccionó con la profesora Virginia Tasso y con Isabel Marengo de la Escuela de Canto y Arte Escénico del Teatro Colón. El 13–XI–1937 hizo su debut profesional, en un concierto en el Teatro Colón de Rosario, bajo la dirección del Maestro Alejandro Simcis Brian. Siguió estudiando en Buenos Aires con la cantante francesa Mary Melsa, integrante de la Ópera de París. En 1942 debutó en el Teatro Colón de Buenos Aires, en "El Barón Gitano" de J. Strauss (h), en el rol de Arisena, luego "Lucia di Lammermoor" y "El Barbero de Sevilla". También en ese teatro fue Filina en "Mignon", Gilda en "Rigoletto", cantó "El Ruiseñor" de Stravinsky, fue Reina de la Noche en "La Flauta Mágica", Reina Shemakha en "El Gallo de Oro", Zerbinetta en "Ariadna en Naxos", Elvira en "I Puritani", Violeta en "Traviata", Adina en "L'elisir d'amore", Mimí en "La Boheme", y Suor Dulcinea en "Suor Angélica". Participó numerosas temporadas del Teatro Colón de Buenos Aires y en el "Teatro Argentino de La Plata". Tuvo una importante trayectoria radial de casi veinte años en emisoras del país como de Perú, Bolivia, Uruguay, Chile y Brasil. Cantó en la película "Donde Mueren las Palabras", con la actuación de Enrique Muiño y la dirección de Hugo Fregonese (1946). El repertorio de Blanca Rosa Baigorri incluía más de 40 óperas, así como numerosas piezas de cámara y obras de corte popular. Integró elenco con prestigiosos cantantes y fue dirigida por maestros de gran envergadura. Sus últimas actuaciones en el Teatro Colón fueron en 1974. Fue docente del Instituto Superior de Arte del Teatro Colón, dictando la Cátedra de Técnica Vocal. Dice en el libro "*Las Voces*", Teatro Colón 1908–1982, de Enzo Valenti Ferro (1983): "*O mucho nos equivocamos, o Blanca Rosa Baigorri fue la última soprano coloratura argentina, que pudo abordar con nivel de calidad, el gran repertorio de su cuerda*". Datos aportados por su hija Patricia Bleich.

Patetta, padres de: a'') Fernando Patetta, c.c. María Stephanie Pirez Regueiro, padres de: a''') Francesco Patetta y b''') Gianlucca Patetta; y b'') Cyntia Cecilia Patetta; y b') Patricia Clara Bleich, c.c. Marcelo Venditto, s.s.; d) María Teresa Baigorri, n. en Rosario el 17–VII–1921 y f. en San Jorge el 24–VI–1984, c. el 11–XII–1954 con Napoleón Abdo, n. en La Banda, Santiago del Estero, el 17–IV–1919 y f., en San Jorge el 24–X–1991, hijo de Chara Abdo, n. en el Líbano y Borja Barraza, n. en Santiago del Estero, padres de: a') Gustavo Napoleón Abdo, c.c. María Lourdes Flocco, padres de: a'') Nadia Sabrina Abdo, c. y div. de Farnando Calamari, padres de: a''') Delfina Calamari, b''') Pedro Calamari y c''') Elena Calamari; b'') María Laura Abdo, c.c. Esteban Bonino, padres de: a''') Lucía Bonino; c'') Andrés Abdo y d'') Esteban Abdo; y b') Guillermo Alfredo Abdo, c.c. Marisa Ortiz, padres de: a'') Oscar Napoleón Santiago Abdo, b'') Alfredo Nahuel Abdo y c'') Jazmín Abdo; y e) Julio César Baigorri, n. el 17–II–1929 y f. el 15–III–2002, c.c. Ladis Eclair Perriard, n. el 16–III–1928 y f. el 30–VI–2000, padres de: a') Blanca Edith Baigorri, c.c. Atilio Meneghini, padres de: a'') Cintia Edith Meneghini, b'') Débora Alina Meneghini y c'') Anahí Gisela Meneghini; y b') Mónica Elvira Baigorri.

J) Baltazar del Corazón de Jesús Baigorri, n. el 9–VII–1876 y b. el 13–I–1877[185].

K) Pastor Beltrán Baigorri, n. el 29–III–1879 y b. el 30–VIII–1879[186], c. el 3–VII–1905[187] en SL con María Salomé Sánchez Zelada[188], b. en SL el 17–VIII–1885, hija de Máximo S. Sánchez y Manuela Zelada, n.p. de Máximo Sánchez y Salomé Gallegos y n.m. de Valentín Zelada y Manuela Fernández. Fueron padres de: a) Raúl Baigorri, c.c. Emma Cúneo; b) María Amelia Baigorri, c.c. Emilio Alberti Castañeda; c) María Hortensia Baigorri, c.c. Roberto Pipió; y d) Luis Baigorri, c.c. Haydeé Spittle.

L) María Felisa Amelia Baigorri, n. el 12–VII–1881 y b. el 13–VIII–1881[189], f. en 1961, c. el 20–VI–1912 con José Herrou Rodríguez, n. en 1888 y f. en 1946, hijo de Daniel Herrou y Andrea Rodríguez, padres

185 San Jerónimo de Coronda, LB 1876–1879, f. 177. Ps.: Eustaquio Baigorri e Hipólita Baigorri. Bautizado privadamente por Ventura Medina y luego en la Capilla de San Francisco de la Concepción Distrito Totoras.

186 SL, LB 6, f. 80. Ps.: Martín Navarro y Laura Dubourg de Navarro.

187 SL, LM 4, f. 426. Tgos.: Máximo Sánchez y Juliana B. de Carasa.

188 Los novios eran parientes pues Pastor Baigorri era tataranieto de Polonia Carranza y Salomé Sánchez Zelada era bisnieta de Cristina Carranza. Polonia y Cristina eran hermanas.

189 NSR, LB 1881–1882, f. 208. Ps.: José A. Bayo y Estanislada Bayo.

de: a) María Amelia del Socorro Herrou, c.c. Alfredo Petrozzino, c.s.; y b) José Manuel Herrou, c.c. Rosa Eva Tamborino, c.s.[190].

M) José María Baigorri. Figura en una placa en el panteón Baigorri del Cementerio de San Lorenzo que dice: "*José Ma. Baigorri. Nació el 1º de abril de 1883 y falleció el 15 de mayo de 1893*".

N) Laura Baigorri, n. el 6–VIII–1886 y b. en SL el 3–X–1886[191], c. en la Inmaculada Concepción de Rosario el 12–XII–1921[192] con Venancio Gazcón, n. en Tucumán, hijo de Miguel Gazcón y Elisa Landriel. Divorciados, c.s.

5. Dorotea Baigorri, b. el 12–IX–1845 de 9 meses[193], c. en Coronda el 31–III–1864[194] con Pedro Ponce (de León), n. en Córdoba, hijo de D. Lorenzo Ponce de Léon y Da. Josefa de los Dolores Peralta, n.p. de D. Tomás Ignacio Ponce de León y Da. Pascuala Luna y n.m. de D. Lorenzo Peralta y Da. Petrona Olmos, fueron padres de:
   A) Próspero Ponce, n. en 1865 y f. el 19–I–1882[195].
   B) Josefa Ponce, n. el 16–X–1866 y b. el 20–IX–1867[196], c.c. Jacinto Roque Gómez, hijo de Jacinto Gómez e Hipólita Reduello, c.s.
   C) Plácido Proceso Ponce, b. en SL el 20–IX–1869[197], c.c. Antonia Aragón, hija de José María Aragón y Antonia Casas, c.s. en la ciudad de Santa Fe.
   D) Elisa Ponce, n. en 1872, c. en SF el 12–IV–1890 con Fidel Romero, n. de Victoria, hijo de Calixto Romero y Nicolasa Godoy, c.s.
   E) Dorotea Ponce, n. el 7–V–1873 y b. el 21–II–1874[198].
   F) Petrona Betsabé Ponce, f. de 8 días el 30–XI–1875[199].
6. Hipólita Romana Baigorri, b. de 6 meses el 6–I–1841[200] y f. el 19–IX–1911, c. el 7–X–1864[201] con Juan Agustín Arroyo, n. cerca de 1824 en

190 www.myheritage.es
191 SL, LB 7, f. 443. Ps. Martín Navarro y Laura Dubourg de Navarro.
192 Inmaculada Concepción de Rosario. Expedientes Matrimoniales 1920–1925, f. 120. Tgos.: José Martínez Cilvetti y Pedro Pacheco.
193 NSR, LB 7, f. 482. P.: Elías Muñoz.
194 PSJC, LM 1860–1859, f. 100. Tgos.: Manuel Baigorri e Hipólita Baigorri. Efectuado en la iglesia del Colegio San Carlos de San Lorenzo.
195 SL, LD 1874–1886, f. 208.
196 SL, LB 1, f. 130. Ps.: Prudencio Alarcón y Luisa Ponce.
197 SL, LB 2, f. 5. Mad.: Teresa Ferreira.
198 SL, LB 2, f. 262. Ps.: José N. Puccio y Macedonia Peralta.
199 SL, LD 1874–1886, f. 59.
200 NSR, LB 7, f. 345. Mad.: Anacleta Jaime. Bautizada por el facultado Fernando Medina.
201 PSJC, LM 2, f. 104. Tgos.: Bartolomé Baigorri y Juana Arroyo. (Información Matrimonial en Coronda de fecha 21–IX–1864). Matrimonio celebrado en la iglesia del Colegio de San Carlos de San Lorenzo.

Frayle Muerto (Bell Ville), Prov. de Córdoba, y f. el 24–VI–1910 en su campo de Carcarañá, hijo de Joaquín Arroyo y Felipa Arévalo. Fueron padres de:

A) David Arroyo Baigorri, n. el 29–XII–1864 y b. el 8–I–1866[202]. Casó el 25–VIII–1893[203] con Jacinta Gómez, n. el 8–IX–1876 y b. el 1–X–1877[204], hija de Evaristo Gómez y Luciana Zerda, n.p. de Teodoro López y Gregoria Teves y n.m. de Eufracio Zerda y Cristina Sosa, padres de: a) Juan David Arroyo, b. el 28–IV–1895[205]; b) María Micaela del Carmen Arroyo, b. el 19–IV–1896[206]; c) Benjamín Arroyo, b. el 23–IV–1899[207] y d) Jacinto Raúl Arroyo, n. el 14–XII–1901 y b. el 25–III–1902[208].
B) Juan Arroyo Baigorri, n. el 22–VI–1866, b. el 20–XI–1866[209], soltero.
C) Micaela Arroyo Baigorri, n. el 1–X–1868, b. el 18–IV–1870[210], c. el 13–VII–1912[211] con Juan José Bertero, hijo de José Bertero y María Mignaco, s.s.
D) Benjamín Arroyo Baigorri, n. el 10–IV–1871, b. el 29–II–1872[212], m.i.
E) Hipólita Juliana Arroyo Baigorri, n. el 7–VII–1873, b. el 5–IV–1874[213], f. el 7–VII–1906, c. con su pariente[214] Amalio Medina y Sánchez, n. el 24–IX–1872, b. el 11–VII–1873[215], f. el 12–III–1925 en Rosario. Hacendado y juez de Paz en el Depto. Iriondo y rematador de hacienda, hijo de Daniel Medina y Sánchez y Rita Sánchez, n.p. de Marcelino Medina, n. el 6–VI–1800 y b. el 7–IV–1801[216] (hijo de D. Fernando Medina y Da. Polonia Carranza) y de Leandra Sánchez

202 PSJC, LB 4, f. 310. Ps.: Bartolomé Baigorri y Juana Arroyo.
203 P. Santa Teresa de Totoras, LM 1, f. 127. Tgo.: Daniel Medina.
204 PSJC, LB 5, f. 386v. Ps.: Teodoro Leiva y Rosario Almendra.
205 Parroquia de Serodino LB 2, f. 63. Ps.: Juan Arroyo y Micaela Arroyo.
206 Parroquia de Serodino LB 2, f. 97. Ps.: Juan Arroyo y Micaela Arroyo.
207 P. Santa Teresa de Totoras, LB 2, f. 63. Ps.: Juan Arroyo y Micaela Arroyo.
208 P. Santa Teresa de Totoras, Acta 524/1902. Ps.: Juan Arroyo y Micaela Arroyo
209 PSJC, LB 4, f. 352. Ps.: Bartolomé Baigorri y Juana Arroyo.
210 SL, LB 2, f. 29. Ps.: Bartolomé Baigorri y Juana Arroyo de Medina.
211 P. San José de Rosario, LM 4, f. 56. Tgos.: Amalio Medina y María A. A. de Medina.
212 NSR, LB 17, f. 728. Ps.: Eustaquio Baigorri y Juana Arroyo. Bautizado privadamente por Ventura Medina.
213 SL, LB 2, f. 288. Mad.: Juana Arroyo. Bautizada privadamente por el facultado Buenaventura Medina.
214 Amalio Medina y Sánchez era primo segundo de Hipólita Baigorri madre de la novia, Hipólita Arroyo Baigorri.
215 SL, LB, f. Ps.: Luis Quinteros y Tiburcia Sánchez. Bautizado privadamente por el facultado Buenaventura Medina.
216 PSJC, LB 1798–1801, f. 48v. Ps.: Susana Medina mujer de D. José Vera.

(hija de D. Isidro Sánchez y Da. Estefanía Muga[217]) y n.m. de D. Juan Manuel Sánchez (hijo de D. Bruno Sánchez y Da. Bartolina Moreira) y de María Januaria Peralta[218] (hija de Pedro Tomás Peralta y María Dolores Oliva), s.s.

F) Arcelia María de Jesús Arroyo Baigorri, n. el 27–III–1876, b. el 13–I–1877[219], c. el 22–II–1912[220] con su pariente[221] Amalio Medina y Sánchez, viudo de su hermana Hipólita. Padres de: a) Virgilio Enrique Medina Arroyo, n. el 15–VII–1913, b. el 9–I–1915[222], c.c Emma Loprete, c.s.; b) Hipólita Arcelia Medina Arroyo, n. el 10–IX–1914 y b. el 9–I–1915[223], c.c. Carlos Alberto Chaparro, hijo de Félix Amadeo Chaparro (destacado historiador) y Caríssima Alessandría Casau, c.s.; c) Amalia Medina Arroyo, n. el 5–VIII–1916, soltera; y d) Marcelino Medina Arroyo, n. el 28–II–1918, f. el 2–XI–1967 en Buenos Aires, c.c. Ilda Haydeé Lusardi, n. el 22–X–1919 y b. el 8–IX–1920[224], f. el 29–VI–1951, hija de Ángel Lusardi[225] y Vicenta Valenti, padres de: a') Omar Marcelino Medina Arroyo, n. el 2–V–1945[226], c.1° en NSR el 8–I–1969 con Estela Steinsleger Miller y Soria, padres de: a'') Marcos María Medina, n. el 4–III–1970 y b. el 2–V–1970[227], f. el 10–I–2016, c.c. Valeria Beatríz Cuffaro, hija de José Cuffaro Tissera y Nélida Olga Pugliese Blando, padres de: a''') Sofía Medina, n. el 12–I–2007

217 De acuerdo al Censo de Campaña de Frayle Muerto de 1822 (Prov. de Córdoba), donde aparecen censados Isidro Sánchez de 42 años, su esposa Estefanía Muga de 38 y sus hijos Petrona de 16, Leandra de 15, Martín de 14, Felipe de 12, Laureano de 11, María leona de 10 y Pabla de 9 años.

218 Matrimonio de Juan Manuel Sánchez y María Januaria Peralta del 7–III–1825. P. Inmaculada Concepción de Bell Ville, LM 1, f. 3. Tgos.: D. Santiago Hernández y su mujer Da. Cruza Taborda.

219 SL, LB 1, f. 177. Mad.: Tomasa Caime de Baigorri. Bautizada privadamente por el facultado Ventura Medina.

220 Acta Civil N°3 de 1912 Depto. Iriondo, y el mismo día Acta N° 82 iglesia de Froilán Palacios, previa información matrimonial en Froilán Palacios, Depto. Iriondo. Tgos.: Marcelino Medina (hermano de Amalio) y Micaela Arroyo Baigorri.

221 Amalio Medina y Sánchez era primo segundo de Hipólita Baigorri madre de la novia, Arcelia Arroyo Baigorri.

222 P. San José de Rosario, LB 33, f. 174. Ps.: Eduardo Bondone y Micaela Arroyo de Bertero.

223 P. San José de Rosario, LB 33, f. 175. Ps.: Genaro Medina e Italia Peruzzo de Medina.

224 P. San José de Rosario, LB 48, f. 84. Ps.: José Valenti y Rosa Valenti.

225 Ver Lusardi en Alonso, Sebastián y Guspí Terán, María Margarita, "*Historia genealógica de las primeras familias italianas de Rosario, Siglo XVIII y Siglo XIX hasta 1870*", op. cit., pág. 143.

226 B. el mismo año en NSR. Ps.: Constantino Lusardi y Amalia Medina Arroyo.

227 NSR. Ps.: Ma. Cristina Morcillo Irurzun y Alejandro Steinsleger.

y b. el 18–XI–2007[228]; y b'') María Raquel Medina, n. el 16–V–1975 y b. en la P. de María Auxiliadora Rosario a los dos meses[229].
Omar Marcelino Medina Arroyo c.2° el 17–III–1989 con Anna Inés Fluck Gödeken[230], n. el 18–II–1946, hija de Walter Fluck Gödeken y María Inés Severín, s.s.

Rama IB de la Provincia de Santa Fe

IB María Rosalía de Baigorrí[231], f. el 13–II–1789[232] en Coronda. Casó el 12–II–1762 en Coronda[233] con D. Domingo Alarcón. Fueron padres de:

1. María Antonia Alarcón, c. el 28–V–1781[234] en Coronda con Manuel Lares, f. el 28–VII–1801[235] en Coronda, hijo de D. Francisco Lares y de Da. Antonia Cuenca, padres de:
   A) Manuel Antonio Lares, f. párvulo el 9–VIII–1783[236] en Coronda.
   B) María Leonor Lares, b. el 13–XI–1785[237] en Coronda. Madre de: a) Gabriel Lares, b. de 2 días el 16–XI–1812[238] en Coronda.

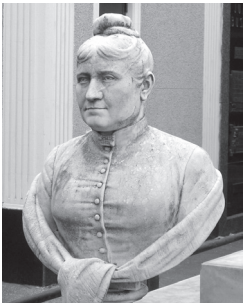

Josefa Baigorri de Frugoni

Baldovino Baigorri

Bartolomé S. Baigorri

228 P. San Miguel, LB 39, f. 332. Ps.: María Raquel Medina, Mariano Zacarías Fluck, Diego José Cuffaro y Ercilia María Fernández.
229 Ps.: sus tíos abuelos maternos Flora Alicia Steinsleger Miller y Orlando Arias Bustos.
230 Zacarías Fluck, Mariano F., "*La familia Gödeken, de Bremen y Baja Sajonia*", en Boletín Nº3 del CEGeHR, pág. 97 y "*La familia Gödeken, de Baja Sajonia, Alemania y sus descendientes en Alemania y Argentina II*", en Boletín Nº 7 del CEGeHR, pág. 101.
231 Moyano Aliaga, Alejandro, "*Juan de Garay y su descendencia"*, op. cit., pág. 227.
232 PSJC, LD 1, f. 138.
233 PSJC, LM 1, f. 16. Ps: D. Juan Clemente Baigorri y Da. Rosa Oroño.
234 PSJC, LM 2, f. 19. Tgos.: D. Matías García y Da. Petrona Rodríguez.
235 PSJC, LD 1, f. 64. Tgos.: Mariano Baigorri y Juan José Refaxos.
236 PSJC, LD 1, f, 87v.
237 PSJC, LB 1, f, 212. Ps.: José Miguel Retolaza e Isabel Baigorri.
238 PSJC, LB 2, f, 191 v, n° 1129. Mad.: Francisca Antonia Frutos.

Zulema Piazza de Baigorri

María Esther y María Nélida Baigorri

María Nélida I. Baigorri de Carbone

Rosa Baigorri de Remondino

Blanca Rosa Baigorri

Clara Urtubey de Baigorri

Marcelino Medina Arroyo

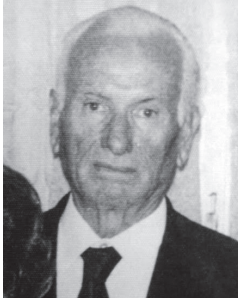

José Manuel Baigorri

Panteón familia Baigorri. San Lorenzo

Morante.
El Oratorio y la descendencia de Don Juan de Pereda y Morante.

por Ricardo F. Miranda

Ubicado en el departamento Constitución, provincia de Santa Fe, y cercano al Arroyo del Medio, límite con la provincia de Buenos Aires, Morante es hoy un caserío de unos cuarenta habitantes que ha sido testigo y escenario de hechos relevantes y curiosos de nuestra historia, contando con presencias singulares.

En retribución por sus actuaciones militares, Don Juan de Pereda y Morante, recibió a mediados del siglo XVIII, una merced que comprendía una lonja de tierra desde el arroyo Pavón hasta el Arroyo del Medio. En su estancia allí plantada, su primera mujer, María Antonia del Pozo, hizo construir el Oratorio que hoy se conserva, dedicado a la Virgen de los Remedios. En su testamento, ella dejó *"cuatro cuadras en cuadro de tierras"*[1] a su alrededor para que con su producto se mantuviese. En la Visita Pastoral que había comenzado el 13–06–1803 en Santa Fe, el obispo Benito Lué y Riega mandó que el oratorio se concluyese a la brevedad y que el propietario presentase Capellán Confesor para que fuese aprobado; en 1826 el presbítero Pascual Silva Braga inauguró la nueva capilla. La tierra fue vendida posteriormente a Juan Francisco Seguí, padre del constituyente[2]. En 1894 el comandante Matías Barrera elevó un pedido al gobernador Luciano Leiva[3] so-

1 Testamento de Antonia del Pozo en Rivas, Marcos, *"El oratorio de Morante",* Colmegna, Santa Fe, 1985.

2 Elizalde, Martín de, OSB, *"Barón del Pozo".* Inédito.

3 Relato de Aguirre, O. para "La Capital".

licitando la reconstrucción de la capilla, que se encontraba en estado de olvido y abandono.
Cuentan los lugareños que por allí pasó Belgrano y que rezó ante la imagen de la Virgen de los Remedios.
A un par de kilómetros, en la otra orilla del Arroyo del Medio, en la provincia de Buenos Aires, existió la Posta de Vergara, donde, bajo el ahora histórico ombú fue fusilado en 1839 por orden de Rosas el ex gobernador santafesino Domingo Cullen, nombre que lleva actualmente la escuela rural de Morante.
Evita Duarte y Raúl Lavié también la visitaron. En octubre de 1945, Juan D. Perón y Evita estuvieron alojados en la estancia de Ramón A. Subiza, en la zona de San Nicolás. Desde allí, Evita era llevada en sulky por la cocinera de la estancia a rezar al Oratorio[4].
El 25 febrero de 2018 se organizó una misa seguida por una procesión al Arroyo del Medio, encabezada por la imagen de San Vicente Ferrer que guarda el Oratorio, para pedir, como por generaciones lo vienen haciendo, que el Santo intercediera por lluvias que atemperasen las sequías que padecía la zona. Raúl Lavié participó de la celebración y durante la comunión interpretó el Ave María de Schubert.
El Oratorio está dedicado a la advocación de la Virgen de Nuestra Señora de los Remedios, cuya fiesta patronal se celebra el 8 de septiembre.
Es una capilla de nave única, precedida por un atrio cerrado. Ha perdido elementos de su fábrica primitiva, con sustituciones, reformas y ampliaciones.
El imafronte presenta una espadaña central con dos orificios de medio punto para campanas, culminando en tres pináculos de sección cuadrada, rematados por una cruz y dos veletas de banderolas de dos puntas.
En eje con la espadaña y el piñón del techo a dos aguas, remarcado por la cornisa superior continua, se ubica la puerta de ingreso de dintel recto y con guardapolvo. La original de madera fue sustituida por una de hierro vidriada. Sobre ella se ubica la ventana coral. Puerta y ventana se enmarcan entre pilastras que se cierran en arco de medio punto sobre la espadaña.
Tiene cubierta a dos aguas, actualmente de chapa. Su cumbrera coincide con el eje de la nave, la espadaña y el ingreso. El cielorraso es hoy de machimbre de pinotea en tres paños: uno central horizontal y dos laterales acompañando la pendiente de las aguas de la cubierta. Los muros son portantes revocados y pintados.
El coro, abierto a la nave por una balaustrada de madera, se ubica en un entrepiso de madera sobre la entrada, con acceso por una escalera interior desde la sacristía. La luminosidad interior es escasa. Cuenta con dos pequeños óculos en uno de

4 Piccinini, Juan Alberto y Maldonado, Bilma*: "Cuando traje a Eva y Juan Duarte a Morante".* Agrupación de Historiadores Federados del sureste de Córdoba y suroeste de Santa Fe. XXIX Encuentro Regional de Historia. 3,10 y 17 octubre de 2020.

lados y ventana coral.
Posee sacristía lateral cubierta por la prolongación de una de las aguas del techo de la capilla. Son posteriores la casa parroquial y el depósito, ambos a continuación de la sacristía.
En su imaginería se destacan tres imágenes de vestir. En el retablo mayor, neogótico, la hornacina central aloja la de Nuestra Señora de los Remedios. En los altares laterales, Jesús Nazareno y la Virgen Niña.
La austeridad de la capilla contrasta con retablo y los altares pintados de azul y blanco, iluminados con luz de neón celeste, y adornados con flores artificiales.
A la derecha del Oratorio está el cementerio donde descansan algunos de los soldados caídos en la batalla de Pavón, distante 13 km de allí. Es un camposanto de planta cuadrada, rodeado de tapial y con las sepulturas en tierra, identificadas con cruces de hierro.
La primera escuela del lugar se reconvirtió en el museo Marcos Rivas.

Genealogía de la familia Pereda y Morante

Santiago Pereda y María Antonia Morante fueron padres al menos de Juan de Pereda y Morante, que sigue en I.
En Buenos Aires encontramos en esa época a la familia de Manuel Santos de Pereda y Morante, natural de la Villa de Moneo en el arzobispado de Burgos, distante 5 km de Medina de Pomar, de donde es oriundo Juan, por lo que podría inferirse que sean hermanos.

Familia de Juan de Pereda y Morante

I– Juan de Pereda y Morante, natural de la aldea de Medina Pomar en Castilla la Vieja, obispado de Burgos, España, f. y fue enterrado en la parte superior del cementerio de Rosario el 6–VIII–1821, a los 80 años[5]. En 1779

5 Defs. Cat. Ros. 1818–1824, f. 157.

fue nombrado alcalde de Hermandad de los Arroyos[6]. En 1808 revistaba en San Nicolás como sargento mayor de las Milicias Urbanas. Fue ascendido a coronel y el 6–XII–1811 figuraba en el Regimiento n° 1 de Infantería[7]. C. 1°, el 7–XII–1772, con María Antonia del Pozo, viuda de Juan Barón[8] y de Mateo Martínez[9], e hija de Bernardino del Pozo y Teresa Giménez Naharro. En la información matrimonial (a la que no hemos tenido acceso), unos de sus testigos fue Don Bernardo Pereda, paisano y familiar, vecino de Buenos Aires[10]. Juan de Pereda y Morante fue empadronado en 1815 en Arroyo del Medio, de 64 años, hacendado y viudo. Llegó a tener al menos 7 esclavos[11]. C. en segundas nupcias, el 30–X–1816, con Inés Sánchez, f. el 14–VII–1849[12], hija de Sebastián Sánchez del Salto y Manuela Caminos, tests. del matrimonio fueron Matías Nicolorich y Luisa Sierra[13]. En 1826 Inés es viuda, y albacea de Juan[14].

Hijos del 1er. matrimonio:

1– Pablo Antonio Morante, que sigue en II.

2– Juan Esteban Morante, que sigue en III.

Familia de Pablo Antonio Morante

II– Pablo Antonio Morante, b. el 4–VII–1774, n. el 24–I, padrs. Don Simón González y Doña Teresa del Pozo[15]. Fue enterrado en el cementerio público de San Nicolás, de 60 años, el 7–VIII–1838[16]. C. el 8–X–1808 con Gregoria Gómez

6 Internet: Actas del Cabildo de Santa Fe de la Vera Cruz.

7 Cutolo, Vicente Osvaldo, "*Nuevo diccionario biográfico argentino (1750–1930)*", Editorial Elche, Buenos Aires, 1975, Tomo V, pág. 418.

8 Elizalde, Martín de, OSB, *"Barón del Pozo".* Inédito.

9 Matrs. S. Nicolás, T. 1, f. 83.

10 Elizalde, Martín de, OSB, *"Barón del Pozo".* Inédito.

Don Bernardo de Pereda era natural de Villarcayo, corregimiento de las merindades de Castilla la Vieja, Burgos, hijo de Don Pablo de Pereda y de Doña Teresa de Fernández Quintana: Fernández de Burzaco, Hugo: *"Aportes biogenealógicos para un padrón de habitantes del Río de la Plata"*, vol. V, pág.166.

Villarcayo está a unos 8 km de Medina de Pomar.

11 Astiz, María Eugenia: *"Padrón de amos de esclavos",* Centro de Estudios Genealógicos e Históricos de Rosario. Boletín n° 5, 2007.

12 Defs. Cat. Ros. 1841–1854, f. 131, imagen 72.

13 Matrs. Cat. Ros. T. 3 f. 132

14 Alonso, Sebastián y Guspí Terán, M. Margarita, "*Los habitantes de Rosario a través de sus documentos públicos y privados: testamentos, escrituras, poderes y otros, 1689–1870*", Rosario, Graphicteam, 2004, pág. 48.

15 Bauts., S. Nicolás, 1749–1782, f. 218.

16 Defs. San Nicolás, 1829–1856, f. 38.

Recio[17], hija de Ramón Gómez Recio y Manuela Antonia Martínez, tests. del matrimonio fueron Agustín Gómez y Juana Rosa Pozo[18]. De 44 y 28 años en el padrón del Arroyo del Medio de 1815, con 3 esclavas: 1 negra con su hija y 1 parda: María, Martina y Margarita, y 2 peones, uno indio y uno europeo; fueron padres de:

1– Isabel Morante, de 8 años en 1815; c. 1°, el 20–VIII–1832 con Pablo Roldán y Baigorri, f. repentinamente el 4–VIII–1837[19]; hijo de Petrona Roldán[20], y c. 2° con Doroteo Abaca (o Cochero). (Doroteo Baca, c. en segundas nupcias, el 24–X–1852, viudo, con Marcelina Gallegos, hija del finado Ramón Gallegos y Teresa Burgos, c.s.[21]).

Hijos del 1er. matrimonio:

A– Martha Baigorria, b. el 21–II–1828 como Martha Morante, hija nat. de Isabel Morante, madr. Feliciana Gómez[22]. C. el 27–II–1849 con Eusebio Gallegos, hijo de Don Ramón Gallegos y Doña Josefa Burgos, tests. Miguel Galván y Doña Marcelina Gallegos[23]; padres de:

a– José Demetrio Gallegos, b. el 14–VII–1850, padrs. Miguel Galván y Marcelina Gallegos[24],

b– Casimira Eusebia Gallegos, b. el 14–IV–1853, n. el 4–III, padrs. Toribio Vaca y Marcelino Gallegos[25]; c. de 22 años, el 24–VII–1874 con Martín Cornejo, de 30 años, estanciero, hijo del f. Juan José Cornejo y Benita Mansilla[26], padres de:

a'– Ramón Donato Cornejo, c el 5–XI–1908 con Ana Alcaraz, hija de Cornelio Alcaraz y Eusebia Gallegos, tests. Zenón Gallegos y Victorina Gallegos[27],

b'– Benita Liberata Cornejo, c. de 22 años, el 21–VIII–1906 con Ricardo Rodríguez, de 24 años, nat. de Godoy, hijo de Francisco Rodríguez y Clementa Godoy[28], padres de:

17 Elizalde, Martín de, OSB, "Bustamante", y matrs. S. Nicolás T.2, f. 32v.

18 Elizalde Martín de OSB: *"Gómez Recio"*, Centro de Estudios Genealógicos e Históricos de Rosario", Boletín n° 3, 2006, pág. 38.

19 Defs. S. Nicolás, 1829–1856, f. 25v.

20 Matrs. S. Nicolás, T.3, f. 67. En el índ. de matrs. de Pergamino está asentado el 30 de mayo de 1799 el matr. de Pablo Baigorria con Petrona Roldán.

21 Bauts. Cat. Ros. 1850–1858, f. 4, Es un libro de matrs. y bauts. del Oratorio de Morante. Imagen 22.

22 Bauts. S. Nicolás, 1818–1838, f. 77.

23 Matrs. Cat. Ros., 1828–1852, f. 270v.

24 Bauts. Cat. Ros., 1844–1851, f. 377v.

25 Bauts. Cat. Ros., 1850–1858, f. 13.

26 Matrs. V. Constitución, 1858–1881, f. 108.

27 Matrs. V. Constitución, 1907–1910, f. 57.

28 Matrs. V. Tuerto, 1899–1909, f. 37.

a''– Ermelinda Encarnación Rodríguez, b. el 16–V–1905, padrs. Miguel Díaz y Amanda D. de Núñez[29],

b''– Atilio Joaquín Rodríguez, b. en Godoy el 5–XI–1908, padrs. Ramón Cornejo y Ana Alcaraz[30],

c''– Ricardo Sebastiano Rodríguez, b. el 12–VII–1913[31],

d''– Ambrosio Rodríguez, b. el 9–VII–1916, n. el 7–I–1915, padrs. Anastasio Viñales y Ramona Rodríguez[32],

e''– Clementina Rodríguez, b. el 15–II–1918, padrs. Eudardo Rodríguez y Ángela Angileri[33],

f''– Ricardo Francisco Rodríguez, b. el 7–VI–1921, padrs. Rosario Garay y Adelaida Rivanegra[34],

c– Eusebia Casimira Gallegos, b. el 14–IV–1853, n. el 4–III, padrs. Celestino Otero y Nieves Gallegos[35]; c. de 22 años, el 16–VIII–1878 con Cornelio Alcaraz, de 24 años, hijo de Fernando Alcaraz y Gerónima Gallo, tests. Francisco Alcaraz y Pedrona Baigorria[36], padres de:

a'– Ana Alcaraz, c.c. Ramón Donato Cornejo, (ver más arriba)

d– Ramón del Tránsito Gallegos, b. el 10–XI–1855, padrs. Doroteo Abaca y Marcelina Gallegos[37]; c. domiciliado en San Urbano, de 37 años y el 13–II–1893 con Hipólita Vieira, de 30 años, hija de Eulogio Vieira y Dolores Abaca[38], padres de: a'– Macedonia Gallegos, b. el 15–III–1893, n. el 3–III–1884, padrs. Ramón González y Victoria Gallegos[39],

b'– Dolores Gallegos, b. como hija legítima el 15–III–1893, n. el 6–XI–1887, padrs. Ángel Lechundi y Arana Pedrona[40]; c. de 21 años, el 18–IV–1907 con José[41] Isabel Tixera, solt., de 28 años, domiciliado en Cepeda, hijo de Cayetano Tixera y Ángela Salgado. Dolores figura en el acta de matrimonio como

29 Bauts. Máximo Paz 1904–1907, f. 771.
30 Bauts. V. Constitución 1908–1909, f. 369.
31 Bauts. Máximo Paz, 1910–1913, f. 447.
32 Bauts. Arroyo Seco 1916, f. 99.
33 Bauts. Arroyo Seco 1917–1918, f. 31.
34 Bauts. Máximo Paz, 1921–1922, f. 351.
35 Bauts. Cat. Ros., 1850–1858, f. 14.
36 Matrs. V. Constitución, 1858–1881, f. 154.
37 Bauts. S. Nicolás, 1849–1857, f. 49.
38 Matrs. Melincué, 1892–1898, f. 10.
39 Bauts. Melincué, 1892–1894, f. 170.
40 Bauts. Melincué, 1892–1894, f. 171.
41 Del baut. de su hija.

hija nat. de Hipolina Vieira, tests. Eusebio Gallegos, de 34 años y Basilia Tixera, de 20 años[42], padres de:

a''– Ángela Tixera, b. en Cepeda el 25–X–1909, padrs. Macedonio Gallegos y María Gallegos[43],

c'– Ángel Gallegos, b. el 20–VIII–1893, n. el 2–III–1888, padrs. Ángel Lechundi y Arana Pedrona[44],

d'– María Gallegos, b. el 20–VIII–1893, n. el 2–VII–1889, padrs. Antonio Aboguadra y Mauricia Gallegos[45],

e'– Eulogia María Gallegos, b. el 12–I–1890, n. el 3–VII–1889, padrs. Antonio Aboguadra y Mauricia Gallegos[46],

f'– Mauricia Gallegos, b. el 8–III–1893, n. el 25–X–1891, padrs. Antonio Aboguadra y Mauricia Gallegos[47],

g'– Pablo Gallegos, b. el 15–II–1893, n. el 30–VI–1892, padrs. Antonio Aboguadra y Mauricia Gallegos[48],

e– Mauricia Gallegos, b. el 1°–XI–1857[49]; costurera, c. de 32 años, el 30–IX–1889 con Antonio Aboguadra, nat. de Italia, zapatero, de 29 años, hijo de Juan Bautista Aboguadra y Carolina Domiliani[50], padres de:

a'– Antonio Luis Aboguadra, b. el 13–VI–1891, padrs. Lucio Abaca y Regina Acuña,[51]

b'– Carlos Paulino Aboguadra, b. el 7–II–1893, n, VI–1892, padrs. Martín Cornejo y Casimira Gallegos[52],

f– Victoriano Gallegos, b. en el Oratorio de Morante el 12–V–1860, padrs. Miguel Chaparro y Nieves Gallegos[53],

g– Josefa Gallegos, b. el 2–VIII–1863, padrs. José Cabezas y Marcelina Abaca[54],

h– María Nieves de los Remedios Gallegos, b. el 8–XI–1869, padrs. José Cabezas y Marcelina Abaca[55],

42 Matrs. V. Constitución, 1899–1907, f. 559.
43 Bauts. V. Constitución, 1909–1910, f. 156.
44 Bauts. Melincué, 1892–1894, f. 172.
45 Bauts. Melincué, 1892–1894, f. 173.
46 Bauts. V. Constitución, 1888–1893, f. 105.
47 Bauts. Melincué, 1892–1894, f. 174.
48 Bauts. Melincué, 1892–1894, f. 175.
49 Bauts. Cat. Ros., 1850–1858, f. 72.
50 Matrs. V. Constitución, 1858–1881, f. 120.
51 Bauts. V. Constitución, 1888–1893, f. 196.
52 Bauts. Venado Tuerto, 1892–1894, f. 273.
53 Bauts. V. Constitución, 1858–1867, f. 57.
54 Bauts. V. Constitución, 1858–1867, f. 167.
55 Bauts. V. Constitución, 1868–1871, f. 104.

i– Zenón Gallegos, jornalero, c. de 28 años, el 20–III–1876 con Hermógenes Albornoz, hija nat. de Felipa Albornoz[56], padres de:
a'– Benedicto Estanislao Gallegos, b. el 15–I–1885, padrs. Manuel Bernal y Ediguves Navarro[57],

j– Justino Gallegos, f. repentinamente a los 27 años por una chispa eléctrica el 7–II–1892[58]; jornalero, c. de 27 años, el 1°–X–1891 con Ramona Acosta, hija nat. de Tránsito Acosta, de 19 años[59], padres de:
a'– Justino Abraham Gallegos, b. el 12–I–1893, n. el 15–X–1892, padrs. Antonio Aboguadra y Mauricia Gallegos[60],

k– María Remedios Gallegos, c. de 25 años, el 15–VIII–1894 con Modesto Leiva, de 30 años, nat. de San Urbano, hijo de Simón Leiva y Eufemia Rojas[61], padres de:
a'– Petrona Leiva, b. el 10–XII–1898, padrs. Ramón Gallegos e Hipólita Vieira[62],

B– María Jacoba Baigorria, b. el 29–V–1834, madr. Doña Petrona Morante[63],

C– José Cupertino Baygorria, b. el 4–XII–1835, n. el 26–IX, lo tuvieron en brazos Estanislao Morante y Petrona Morante[64],

D– Petrona Fortunata Baigorria, b. el 9–I–1838, padrs. Estanislao y Petrona[65]. En el censo de 1869 junto a Marcelina Abaca y su familia, de 38 años, soltera. C. en Villa Constitución, el 16–X–1872 con Juan Antonio Macalus (o Macaluci o Macaluse), natural del Salto, Buenos Aires, viudo de Antonia Polanco (nat. de Chile), tests. del matrimonio José Cabezas e Isabel Morante[66]; padres de:
a– Miguel Antonio Macalus, f. de 2 meses de tétano, el 27–XI–1873[67].
Hijos del 2° matrimonio:

E– Marcelina Abaca, b. el 1°–V–1842 como María Marcelina Morante,

56 Matrs. V. Constitución, 1858–1881, f. 126.
57 Bauts. V. Constitución, 1881–1887, f. 301.
58 Defs. V. Constitución 1884–1895, f. 225.
59 Matrs. V. Constitución, 1858–1881, f. 153.
60 Bauts. Melincué, 1892–1894, f. 70.
61 Matrs. Melincué, 1892–1898, f. 71.
62 Bauts. V. Constitución, 1897–1898, f. 55.
63 Bauts. S. Nicolás, 1818–1838, f. 81v.
64 Bauts. S. Nicolás, 1818–1838, f. 49v.
65 Bauts. S. Nicolás, 1818–1838, f. 136.
66 Matrs. V. Constitución, 1858–1881, f. 90.
67 Defs. S. Nicolás, 1873–1875, f. 315.

hija nat. de Isabel Morante, padrs. José Morante y Polonia Morante[68]. C. el 27–II–1862 con José Cabezas, vecino de la parroquia de Villa Constitución, estanciero, hijo de Estanislado Cabezas y Francisca Gallegos, finados, padrs. Ramón López y Marcelina Gallegos[69]. Censados en 1869 en Arroyo del Medio al centro, Rosario, de 27 y 32 años, y en 1895 en Arroyo del Medio abajo, Constitución, zona rural, de 50 y 69 años, con 14 hijos en 35 años de matrimonio, él enfermo; padres de:

a– Basiliano Estanislao Cabezas, b. el 15–I–1863[70], de 8 años en 1869, de 30 en 1895, soltero; c. de 46 años, el 26–III–1904 con Jova Acosta, de 22 años, hija de Sixto Acosta y María Soria, tests. Gervasio Barrera y María Isabel Diehl[71], padres de:
  a'– Abel Camilo Cabeza, b. en el Oratorio de Morante el 8–IX–1906, padrs. Gervasio Barrera y María del Tránsito Soria[72],
  b'– María Jovita Cabezas, b. el 27–XI–1909[73],
  c'– Graciela Mercedes Adriana Cabezas, b. el 5–V–1920, n. el 5–III, padrs. Máximo Gervasio Barrera y María del Tránsito Soria de Barrera[74],

b– Inés del Corazón de Jesús Cabezas, b. el 14–VI–1865[75]; de 6 años en 1869; c. de 23 años, el 1–I–1890 con Francisco M. Álzaga, de 30 años, comerciante, de España, hijo de Francisco Álzaga y Petra Alegría, tests. Estanislao Cabezas e Isabel Cabezas[76]. Padres de:
  a'– Francisco Isidro Álzaga, b. el 12–IX–1891, padrs. Estanislao Cabezas e Isabel Cabezas[77],
  b'– Petrona Marcelina Álzaga, b. el 25–III–1898, padrs. Santiago R. Diehl y María Vicenta Diehl, los padres de 36 y 33 años[78],

c– Eleuteria Isabel Cabezas, b. el 11–VII–1867[79]; Isabel, de 4 años en 1869, de 24 en 1895; c. el 18–XII–1895 con Florencio Salazar, de 28 años, jornalero, hijo nat. de María Salazar, tests. Natalio Zárate

68 Bauts. S. Nicolás, 1838–1849, f. 46.
69 Matrs. V. Constitución, 1858–1881, f. 15.
70 Bauts. San Nicolás, 1858–1865, f. 75.
71 Matrs. V. Constitución, 1899–1907, f. 318.
72 Bauts. V. Constitución, 1906–1907, f. 134.
73 Bauts. Arroyo Seco 1909–1910, f. 352.
74 Bauts. S. Nicolás, 1920–1921, f. 63.
75 Bauts. San Nicolás, 1858–1865, f. 266.
76 Matrs. V. Constitución, 1858–1881, f. 123.
77 Bauts. V. Constitución 1888–1893, f. 213.
78 Bauts. S. Nicolás, 1897–1899, v. 240.
79 Bauts. San Nicolás 1866–1867, f. 201

e Inés Cabezas[80], padres de:

a'– Luisa Salazar, b. en Morante el 8–IX–1910, padrs. Martín Rivas y Dionisia Morales[81],

b'– Adelaida Salazar, b. en Morante el 26–III–1913, padrs. Martín Rivas y Dionisia Morales[82],

c'– Isabel Orbelina Salazar, b. el 21.III–1903, n. el 6–X–1902, padrs. Paulino Insúa e Hilaria Sosa[83],

d'– María Esther Salazar, b. el 21–III–1903, n. el 6–X–1902, padrs. Miguel Echenique, nat. de Francia, y Catalina Muchi, de Francia[84],

e'– María Jacinta Salazar, b. el 9–IX–1900,

f'– Amelia Beatriz Salazar, b. el 8–IX–1904, padrs. Miguel Echenique y María Echenique[85],

g'– Juana Salazar, b. el 19–IX–1907[86],

h'– Florencio Faustino Salazar, b. el 22–II–1908, padrs. Faustino Daguerre y Dolores Firel[87],

d– Eduarda Cabezas, de 1 año en 1869, de 22 años en 1895,

e– Lucio Cabezas, b. el 30–IV–1871 en el Oratorio de Morante, n. el 14–XII–1869, padrs. Elías Vosen y Juana Barriento[88]; de 23 años en 1895,

f– Clementina Cabezas, b. el 2–II–1873, n. el 3–IX–1872, padrs. Elías Vosen y Juana Barriento[89],

g– José Cabezas, de 20 años en 1895,

h– Claudia Cabezas, b. en el Oratorio de Morante el 29–III–1876, abrazaron la criatura Agustín Martínez y Luisa Inzúa[90], de 18 años en 1895; c. de 25 años, el 7–V–1904 con Francisco Ferreyra, de 26 años, hijo de Francisco Ferreyra y Luisa Ramos, tests. Natalio Zárate y Máxima Ferreyra[91], padres de:

a'– Albina Ferreyra, b. el 18–III–1905, n. el 31–VII–1904, padrs.

80 Matrs. V. Constitución, 1858–1881, f. 227.
81 Bauts. V. Constitución, 1910–1911, f. 6.
82 Bauts. V. Constitución, 1912–1913, f. 275.
83 Bauts. V. Constitución, 1902–1903, f. 122.
84 Bauts. V. Constitución, 1902–1903, f. 121.
85 Bauts. V. Constitución, 1904–1905, f. 435.
86 Bauts. V. Constitución, 1907–1908, f. 348.
87 Bauts. V. Constitución, 1908, f. 7.
88 Bauts. V. Constitución, 1871–1875, f. 14.
89 Bauts. V. Constitución, 1871–1875, f. 92.
90 Bauts. V. Constitución, 1875–1878, f. 64.
91 Matrs. V. Constitución, 1899–1907, f. 330.

Natalio Zárate y Máxima Ferreyra[92],

b'– Francisco Ferreyra, b. el 22–II–1908, n. el 31–VI–1907, padrs. Antolín Gómez y Albina Ferreyra[93],

c'– Heraclio Ferreyra, b. en Morante el 8–IX–1910, n. el 2–III–1909, padrs. Ramón Oviedo e Isabel Cabezas[94],

d'– Albina Ferreyra, b. en Morante el 8–IX–1910, n. el 27–VI, padrs. Inocencio Ferreyra y María Zárate[95],

i– Doroteo Francisco Cabezas, b. el 17–I–1880, n. el 4–X–1879, tuvieron la criatura Agustín Martínez y Luisa I. de Martínez[96]; de 16 años en 1895,

j– Antonio Cabezas, b. el 29–VII–1881 en el Oratorio de Morante, alzaron la criatura Agustín Martínez y Luisa Inzúa[97]; de 15 años en 1895,

F– Lucio Abaca, b. como Lucio Rómulo Cochero el 6–VII– 1846, padrs. Fabián Videla y Petrona Morante[98]. Censado en 1895 de 46 años en Constitución, Arroyo del Medio, zona rural, estanciero, no lee ni escribe, tiene propiedad y es natural de Santa Fe. Jornalero en el b. de su hija Jacinta. C. el 26–VI–1871 con Rufina Regina Acuña, natural y vecina de la parroquia de Villa Constitución, hija de Gregorio Acuña y Florentina Vergara, padrs. Doroteo Baca y Marta Baigorria[99] . En el censo de 1895, de 39 años, natural de Buenos Aires, con 10 hijos en 22 años de matrimonio; padres de:

a– Juan Lucio Abaca, b. el 8–II–1874, n. el 24–XI–1873. Padrs. Zenón Gallegos y Martha Baigorria[100]; soltero de 20 años en 1895, lee y escribe,

b– Inés Abaca, soltera de 19 años en 1895, lee y escribe,

c– Jacinta Abaca, b. en el Oratorio de Morante el 17–XII–1878, padrs. Zenón Gallegos y Martha Baigorria[101];

d– Doroteo Avelino Abaca, b. en el Oratorio de Morante el 8–IX–1882, n. el 30–XI–1881, padrs. Zenón Gallegos y Martha Baigo-

92 Bauts. V. Constitución, 1904–1905, f. 307.
93 Bauts. V. Constitución, 1908, f. 6.
94 Bauts. V. Constitución, 1910–1911, f. 7.
95 Bauts. V. Constitución, 1910–1911, f. 8.
96 Bauts. V. Constitución, 1878–1881, f. 271.
97 Bauts. V. Constitución, 1881–1887, f. 146.
98 Bauts. San Nicolás, 1838–1849, f. 479.
99 Matrs. V. Constitución, 1858–1881, f. 78
100 Bauts. V. Constitución, 1871–1875, f. 155.
101 Bauts. V. Constitución, 1878–1881, f. 52.

rria[102]; de 13 años en 1895, no lee ni escribe,

e– Regina Abaca, de 11 años en 1895, no lee ni escribe,

f– Hilario Abaca, b. el 9–X–1886, padrs. Estanislao Cabezas y Mauricia Gallegos[103]; de 9 años en 1895, no lee ni escribe,

g– Paula Abaca, f. de 15 días el 8–II–1888[104],

h– Ambrosio Abaca, b. el 30–IX–1889, n. el 7–XII–1888, padrs. Gregorio Acuña y Josefa Gallegos[105]; de 6 años en 1895. C. a los 29 años, el 27–IV–1918 en Pergamino con María Martín, de 21 años, hija de Juan Martín y Andrea Alegre[106],

i– Antonia Abaca, b. el 13–VI–1891, n. el 2–IX–1890, padrs. Gregorio Elías Acuña y Josefa Gallegos[107]; de 4 años en 1895,

j– Ignacio Javier Abaca, b. en el Oratorio de Godoy el 16–VII–1898, tuvieron la criatura Carlos Pollini y Stella Bernini[108].

En la testamentaria de Isabel Morante, de fecha 28–I–1850, su marido Doroteo Abaca declara que Martha está emancipada y que los restantes hijos tanto del primer matrimonio como del suyo, son menores de edad[109].

2– Petrona Morante, b. el 13–XII–1813, de 1 año, madr. Doña Francisca Gómez, b. privadamente por Don Juan Morante[110]. De 7 años en el censo de 1815; f. para 1882. C. el 17 de enero de 1843 con Fabián Videla[111], separados alrededor de 1851[112], viudo de Inés Venencia, hijo de Lorenzo Videla y Gervasia Castro[113], finado para 1871. En el censo de 1869 en San Nicolás, Petrona Morante, natural de Santa Fe, es viuda de 55 años.

También censados con Petrona están Rosario y Petrona Morante, de 10 y 8 años, de Santa Fe: las hijas de Estanislao Morante y Úrsula López. Y con ellos Margarita Morante, sirvienta, soltera de 69 años, de Santa Fe y

102 Bauts. V. Constitución, 1881–1887, f. 160.
103 Bauts. V. Constitución, 1881–1887, f. 401.
104 Defs. V. Constitución, 1884–1895, f. 87.
105 Bauts. V. Constitución, 1888–1893, f. 78.
106 Matrs. Pergamino, 1917–1922, imagen 61.
107 Bauts. V. Constitución, 1888–1893, f. 197.
108 Bauts. V. Constitución 1897–1898, f. 420.
109 Testamentaria Isabel Morante, Biblioteca Museo Marc: Tomo V Tribunales, f. 14, 12 febr. 1850.
110 B. como María y corregido en el margen, bauts. San Nicolás, 1782–1818, f. 170.
111 Fabián Videla, hijo de Lorenzo Videla y Gervasia Castro. Casó el 11 agosto 1832 con María Inés Venencia, hija de Bernabé Venecia y Catalina Basualdo, (matrs. San Nicolás, 1831–32, t. 3, f. 66).
112 Alonso, Sebastián y Guspí Terán, M. Margarita, "*Los habitantes de Rosario a través de sus documentos públicos y privados: testamentos, escrituras, poderes y otros, 1689–1870*", op. cit., pág. 179.
113 Matrs. S. Nicolás, 1843, t. 4 f. 50

Casimira Ponce, de 6 años, de Buenos Aires.
Fabián y Petrona fueron padres de:

A– Fabián Videla[114]. C. de 27 años, el 1°–V–1871 con Juana Rosa Borda, de 21 años, natural de Arrecifes, hija de Francisco Borda, finado, y Juana Quiroga[115]. En 1869 en San Nicolás, natural de Santa Fe, capataz de 24 años. En el censo de 1895 en Santa Teresa, Santa Fe, están censados Fabián Videla estanciero de 50 años, casado, natural de Buenos Aires y su hijo Fabián, soltero de 19 años. Padres de:

a– María Mercedes Isabel Videla, b. el 2–X–1872[116],

b– Nicolasa Pastora Videla, b. el 3–I–1874[117]; c. el 7–VII– 1897 con Víctor Vallini, de 34 años, natural de Italia, hijo de Antonio Vallini y Margarita Fabris[118], padres de:

a'– Elvira Magdalena Vallini, b. el 31–XII–1898[119],

c– Fabián Florentino Videla, b. el 22–I–1877[120]. Estanciero, c. de 22 años, el 11–XII–1897 con Martina Quiroga, de 26 años, hija de Faustino Quiroga e Indalecia López, tests. del matrimonio Víctor Vallini y Nicolasa V. de Vallini[121]; fueron padres de:

a'– Gregoria N. Videla, natural de Santa Teresa, de 20 años de edad, c. el 3–V–1919 con Alberto Martínez, de 24 años, natural de Buenos Aires, hijo de Miguel Martínez, de Uruguay y Telésfora Cruz, del país[122],

b'– Pablo José Fabiano Videla, b. el 30 junio 1900, los padres domiciliados en Santa Teresa, padrs. Víctor Vallini y Nicolasa Videla[123],

c'– Eustoquia Isabel Videla, b. el 21–VI–1904, n. el 20–IX–1903, padrs. Pedro Vaterio y María Diehl[124],

d'– Isabel Mercedes Videla, b. el 6–II–1917, n. el 9–VII–1915, padrs. Martín José Arpide y María Águeda Arpide[125],

114 Alonso, Sebastián y Guspí Terán, M. Margarita, "*Los habitantes de Rosario a través de sus documentos públicos y privados: testamentos, escrituras, poderes y otros, 1689–1870*", op. cit., pág. 179.
115 Matrs. San Nicolás, 1866–1874, f. 58
116 Bauts. San Nicolás, 1872–1873, f. 634.
117 Bauts. San Nicolás, 1874, f. 6.
118 Matrs. San Nicolás 1892–1905, f. 199.
119 Bauts. San Nicolás 1897–1899, f. 206.
120 Bauts. San Nicolás, 1876–1877, f. 265.
121 Matrs. S. Nicolás, 1892–1905, f. 262.
122 Matrs. S. Nicolás, 1917–1922, f. 182.
123 Bauts. Alcorta, 1899–1900, f. 377.
124 Bauts. V. Constitución, 1904, f. 482.
125 Bauts. S. Nicolás, 1916–1920, f. 92.

d– Pablo Videla, b. el 11–VI–1879[126],

B– Gregoria Naciancena Videla, b. de 7 días el 25–III–1846, padrs. Clemente Zamora y Juana Gómez[127], en 1869, soltera en San Nicolás de 22 años,

C– María Isabel Videla, b. en Rosario el 19–XII–1848, de 1 mes, padrs. Bartolomé González y Gerónima Gutiérrez[128]. En 1869 en San Nicolás, soltera de 20 años, natural de Santa Fe. C. 1°, de 25 años en San Nicolás, el 28–II–1874, con Pedro Santiago Serapio Diehl, de 28 años, hijo de Santiago Diehl, alemán, y Antonia Eloísa Morón[129]; c. 2°, el 14–X–1882, a los 31 años con José Rojas, estanciero natural de la provincia de Santa Fe de 32 años, hijo nat. de Inocencia Rojas[130].
Hijos del primer matrimonio:

a– Rosa María Diehl, n. en 1873[131], censada con su abuela Morón en 1895 en Capital Federal, de 22 años y soltera,

b– María Isabel Diehl, b. el 3–IV–1875, n. el 16–V, padrs. Don Teófilo Diehl y Doña Gregoria Videla[132],

c– Fernando Lorenzo Diehl, natural de Chacabuco, b. el 22 oct. 1876, n. el 5 sept.[133]; c. de 29 años, en Ucacha, curato de La Carlota, Córdoba, el 16–IX–1916 con Margarita C. Rodríguez, de 26 años, natural de Río Cuarto, directora de escuela en Ucacha[134], hija de José del Carmen Rodríguez y María Rivarola[135]; padres de:

a'– María Isabel Jacinta Diehl n. el de 16–VIII–1917, b. el 16–IX, f. el 8–I–2014, c.c. José Luis Cabral Hunter, hijo de Ricardo Juan Cabral Hunter y María Antonia Uribelarrea[136],

b'– Fernando Alberto Diehl , n. el 1°–III–1919 y f. el 28–VIII–2010[137], c.c. Yolanda Catalina Primo, padres de:

a''– Maria Margarita Diehl,

126 Bauts. San Nicolás, 1878–1879, f. 720.
127 Bauts. S. Nicolás, 1838–1849, f. 440.
128 Bauts. Cat. Ros. 1844–1851, f. 256.
129 Matrs. S. Nicolás, 1866–1874, f. 175. Santiago Diehl Bilger, nat. de Barr, Alsacia, Francia: Internet: genealogiafamiliar: árbol en línea de Adrián Diehl y "Familias Diehl de Argentina", de Marcelo Aubone Ibarguren, Revista n° 40 del Instituto Argentino de Ciencias Genealógicas, 2020.
130 Matrs. S. Nicolás, 1874–1885, f. 30.
131 Internet: geneanet, genealogía por adriandiehl., y genealogiafamiliar
132 Bauts. S. Nicolás, 1875, f. 335.
133 Bauts. Chacabuco 1875–1877, f. 187.
134 Internet: geneanet, genealogía por adriandiehl y genealogiafamiliar.
135 Matrs. La Carlota, 1912–1919, f. 390.
136 Internet: geneanet, genealogía por adriandiehl y genalogiafamiliar.
137 Internet. genealogíafamiliar.

b''– Fernando Antonio Diehl,
c''– Enrique Alberto Diehl,
d''– Silvia Alejandra Diehl[138],

d– María Vicenta Diehl, b. en Buenos Aires el 16–I–1881, n. el 9–VI–1877, padrs. Don Augusto Diehl y Doña Gregoria Videla[139]; c. de 25 años, el 6–II–1904, con Pedro Pío Natino, de 27 años, natural de Italia, hijo de Bartolomé Natino y Rosa Girola, tests. Bartolomé Natino e Isabel Diehl[140]; fueron padres de:
a'– Pedro Santiago Natino, b. el 31–III–1905, padrs. Santiago Diehl y María Isabel Diehl[141],
b'– Rosa Isabel Natino, b. el 4–X–1907, c. el 29–IV–1961 en la parroquia de la Inmaculada Concepción de Rosario con Domingo A. Sívori[142],

e– Santiago Rafael Diehl, b. en Buenos Aires el 16–I–1881, n. el 24–X–1879, padrs. Don Augusto Diehl y Doña Eloísa Morón, los padres domiciliados en la campaña de Chacabuco[143]. Censado de 15 años en San Nicolás como estudiante. Natural de Levalle, provincia de Córdoba, c. de 28 años en San Nicolás el 1°–VII–1908 con Cándida María Arroyo, de 22 años, hija de Mariano Arroyo y Cándida Basaldúa y Sampayo, tests. del matrimonio Francisco Martelli y Cándida Basaldúa de Arroyo[144]; fueron padres de:
a'– Anatilde Diehl, b. el 16–XII–1909, n. el 28–V[145]*;* c.c. Diego Francisco Rafael Cabrerizo, hijo de Diego Cabrerizo y Amalia Moreno, padres de:
a''– Susana Lia Cabrerizo Diehl c.c. N. Paris, padres de:
a'''– Guillermo Paris,
b'''– Claudia Paris,
c'''– Ángeles Paris,
d'''– Silvia Paris,
b''– Francisco Rafael Cabrerizo Diehl c. 1° con Ofelia Restaigno, y c. 2° con Nancy Silvia Vaccari Allerborn.
Hijos del 1er. matrimonio:
a'''– Daniela Alejandra Cabrerizo Diehl,

138 Internet: geneanet, genealogía por adriandiehl, y genealogiafamilar.
139 Bauts. Inm. Conc. Bs. As., 1880, f. 1571.
140 Matrs. S. Nicolás, 1892–1905, f. 409.
141 Bauts. S. Nicolás, 1903–1905, f. 288.
142 Bauts. S. Nicolás, 1906–1908, f. 23. En el margen está asentado su matrimonio.
143 Bauts. Inm. Conc. Bs. As., 1880, f. 1570.
144 Matrs. S. Nicolás, 1905–1912, f. 521.
145 Bauts. S. Nicolás, 1909–1911, f. 122.

b'''– Gonzalo Antonio Cabrerizo Diehl,
c'''– Jimena Cabrerizo Diehl,
d'''– Rodrigo Cabrerizo Diehl,
Hijos del 2° matrimonio:
e'''– Valeria Daniela Cabrerizo Diehl,
f'''– Javier Gonzalo Cabrerizo Diehl, arquitecto,
g'''– Gaspar Alfonso Cabrerizo Diehl,
h'''– Rafael Santiago Cabrerizo Diehl,
i'''– Julián Alejandro Cabrerizo Diehl,
j'''– Ivanna Lía Cabrerizo Diehl,
k'''– Ramiro Ulises Cabrerizo Diehl,
l'''– Francisco Félix Cabrerizo Diehl,

c''– Martha Guillermina Cabrerizo Diehl[146],

b'– María Mercedes Diehl, b. en San Nicolás el 16–VIII–1910, padrs. Víctor Arroyo y María C. Arroyo; c. el 30–IX–1942 con Rafael Aristimuño[147],

c'– Elvira Diehl, b. en San Nicolás el 6–IV–1912[148],

d'– Irma Diehl, b. el 14–VI– 1914, n. el 4–V, padrs. Horacio Arroyo Basaldúa y Rita V. Diehl, c. el 26–IV–1943 en la parroquia de la Inmaculada Concepción de Rosario con Eduardo Bisán[149],

e'– Guillermina Diehl, nacida el 20–I–1916; en 1950 soltera, artista[150],

f– Rita Vicenta Diehl, b. el 18–IX–1881, n. el 5–IV, padrs. Don Pedro Cessarelli y Doña Gregoria Videla[151]; f. en 1945[152],

3– Estanislao Morante, b. de 4 años el 17–II–1818, padrs. Isidoro Martínez y Josefa Díaz[153]. De 6 años en 1815. C. 1°, el 15–X–1838 con Ramona Bustamante, viuda de Vicente Castro, hija de Estanislao Bustamante y Claudia Carvajal[154]; c. 2°, el 10–IX–1869 con Úrsula López, viuda de José León Portas y de Santiago Cardoso, natural de San Nicolás[155] e hija

146 Internet: geneanet, genealogía por adriandiehl y genealogiafamiliar.
147 Bauts. S. Nicolás, 1909–1911, f. 122. En el margen está anotado el matrimonio.
148 Bauts. S. Nicolás 1911–1912, f. 353.
149 Bauts. S. Nicolás 1913–1916, f. 428. En el margen está anotado el matrimonio.
150 www.familysearch.org Migraciones a Brasil 1900–1965.
151 Bauts. S. Nicolás, 1880–1881, f. 310.
152 Internet: geneanet, genealogía por adriandiehl.
153 Bauts. S. Nicolás, 1782–1818, f. 273.
154 Elizalde, Martín de OSB: "Bustamante". Matrs. S. Nicolás, T. 3 f. 157
155 Matrs. V. Constitución, 1858–1881, f. 65.

de Fermín López y Ana Bélez[156]. Censados en 1869 en Pavón Centro, Constitución, de 50 y 40 años, él comerciante, no lee ni escribe, ella lee y no escribe y están junto a hijos del matrimonio de Úrsula con Cardoso; fueron padres de:

A– Rosario Morante, de 10 años en 1869, y

B– Petrona Morante, de 8 años en 1869, ambas legitimadas en el casamiento de sus padres,

C– Juan Andrés Morante, f. de 1 día, de tétano, el 4–II–1870[157],

4– José Zacarías Morante, b. de 3 años el 17–II–1818, padrs. Isidoro Martínez y Josefa Díaz[158]; f. de 52 años el 22–II–1865, test. Tomás Iriarte y Francisco Ibarra[159]; c. el 18–IX–1842 con Sinforiana Lima, natural de Arrecifes[160], hija de Vicente Lima, finado, y Juana Martínez, tests. Estanislao Morante y Petrona Morante[161], padres de:

A– Carlos Morante, c. de 22 años en Baradero, el 4–X–1867, con Luisa Pereira, nat. de Baradero, de 18 años, hija de José Pereira, natural de Portugal y Francisca Lurbé, natural de Zárate. Tests. del matrimonio Tomás Murgiart y Clara Trelles[162]; padres de:

a– José Sixto Morante, b. el 16–VIII–1867, n. el 6–VIII, hijo nat. legitimado por el matrimonio de sus padres. Padrs. Ramón Riva y Clara Trelles.[163], f. de 1 año y 6 meses el 7–I–1869, tests. Tomás Uriarte y JuanTrelles[164],

b– Elena Eugenia Morante, b. el 12–XI–1876, n. el 6–IX; padrs. Luciano Núñez, nat. de España y María Pereira[165],

c– Benedicta Cleopatra Morante, b. el 12–VIII–1878, n. el 3–I; padrs. Don Norberto Núñez y Doña Benedicta Núñez[166],

d– Carlos Morante, b. el 5–III–1883, n. el 12–I–1880, padrs. Luciano Núñez, nat. de España y María Pereira. En esta partida el padre figura como natural de Nueva Palmira, Oriental[167],

156 De su matrimonio con Santiago Cardoso. Matrs. y bauts. Morante 1850–1858, f. 24. Figura en familysearch como: Bauts. Cat. Ros. 1850–1858

157 Defs. S. Nicolás 1868–1870, f. 50.

158 Bauts. S. Nicolás, 1782–1818, f. 273.

159 Defs. Baradero, 1864–1872, 1874–1878, f. 80.

160 De su bautismo.

161 Matrs. S. Nicolás, T.4, f. 46v.

162 Matrs. Baradero, 1858–1887, f. 314.

163 Bauts. Baradero, 1862–1869, f. 342.

164 Defs. Baradero, 1864–1872, 1874–1878, f. 7v.

165 Bauts. Baradero, 1874–1879, f. 84.

166 Bauts. Baradero, 1874–1879, f. 87.

167 Bauts. Baradero, 1879–1883, f. 374.

5– Félix Pereda Morante, b. el 17–II–1818, de 2 años, padrs. Isidoro Martínez y Josefa Díaz[168]. Censado en San Nicolás en 1869 de 50 años, viudo, capataz, natural de Santa Fe. C. 1°, el 3–II–1840 con Juana Catalina Castro, hija de Vicente Castro y Ramona Bustamante, tests. Estanislao Morante e Isabel Morante[169]; c. 2° con Dominga Ponce[170].
Hijos del 1er. matrimonio:
A– Pablo Francisco Morante, b. el 27–II–1841, de 2 meses y 10 días, padrs. Estanislao Morante e Isabel Morante[171],
B– Juan José Morante, b. el 3–IV–1847, padrs. Doroteo Cochero e Isabel Morante[172],
C– Ramón Morante, b. el 20–IV–1852, padrs. Celestino Otero e Ignacia Otero[173].
Hija del 2° matrimonio:
D– Casimira Morante, b. el 25–III–1862, padrs. Anselmo Mansilla y Teodora Acosta[174].

Familia de Juan Esteban Morante.

III– Juan Esteban Morante, b. el 3–XI–1776, n. el 3–VIII, padrs. Don Pedro ¿? (no se entiende) y Doña Juana Benegas[175]; figura de 38 años en el padrón de Arroyo del Medio de 1815. Esteban Morante f. de gangrena a los 55 años el 14–XII–1845[176]. C. el 2–XII–1802 con María Francisca Gómez Recio, hija de Ramón Gómez Recio y Antonia Martínez[177], de 22 años en 1815. En ese padrón figuran junto con ellos dos *"huérfanas políticas"*: María Concepción y María Dolores Zamora, de 26 y 22 años. Fueron padres de:
1– María Petrona Morante, enterrada párvula el 5–III–1807[178],
2– María Gervasia Morante, b. de 5 meses el 29–X–1810, madr. Cecilia Sosa[179]. De 3 años en 1815. C. el 27–IX–1851 con José Naveira, comerciante, f. el 22–V–1871, a los 50 años, recibió los Santos Sacramentos e

168 Bauts. S. Nicolás, 1782–1818, f. 273.
169 Matrs. S. Nicolás, 1824–1864, T. 4, f. 9.
170 Elizalde, Martín de (OSB): "Bustamante".
171 Bauts. S. Nicolás, 1838–1849, f. 306.
172 Bauts. S. Nicolás, 1838–1849, f. 41.
173 Bauts. S. Nicolás, 1849–1857, f.
174 Bauts. S. Nicolás, 1858–1865, f. 280.
175 Bauts. S. Nicolás, 1749–1782, f. 276.
176 Defs. S. Nicolás, 1829–1856, f. 120.
177 Elizalde Martín de (OSB): *"Gómez Recio"*, op. cit., pág. 38.
178 Defs. S. Nicolás, 1749–1829, f. 27.
179 Bauts. S. Nicolás, 1782–1818, f. 105v.

hizo testamento[180]; era nat. de España, hijo de José Naveira y María del Campo[181],

3– Juan Antonio Morante, b. de 3 años el 24–XII–1816, padrs. Santiago Gallegos y María Agustina Galloso[182]; de 2 años en 1815,

4– Alejandro Morante, b. de 7 meses el 31–I–1824, padrs. Marcelino Olmos y Juana Gómez[183]; c. 1°, el 31–IX–1843 con Pilar Herrera, natural del partido de San Nicolás, hija de Bartolo Herrera y Francisca Galván[184]; c. 2°, de 60 años, siendo vecino de Cañada de Gómez, el 29–XII–1886 con Delfina Robles, de 35 años, hija de Antonio Robles y Bernardina Almirón[185]. Censada en Rosario en 1895, nat. de Tucumán, de 46 años, costurera, viuda con 5 hijos.

Hijos del 1er. matrimonio:

A– Teófila Morante, b. el 6–II–1845, padrs. Pedro Bravo y Catalina Herrera[186]. Censada en 1869 en Rosario, soltera de 20 años, junto a su hermana Justina y el marido de ésta. C. de 32 años, el 22–IX–1890, el mismo día que Juana García Pereyra (ver abajo) con Olegario Soto, de 39 años, natural de España, hijo de Francisco Soto y Rita Cereseda, ambos finados, tests. del matrimonio Ignacio Firmat y Justina Morante[187],

B– Felipa Justina Morante, b. el 11–IV–1846, padrs. Pedro Bravo y Catalina Herrera[188]. Fue socia fundadora de la Sociedad de Damas de Caridad y su presidenta entre 1882 y 1886. C. el 28–III–1864 con Zenón Pereyra, natural y vecino del Rosario, n. en 1842 y f. el 8–XI–1902[189], enterrado en el cementerio de El Salvador de Rosario. Era natural de Rosario, hijo del finado José Benito Pereyra y de Inés Galván, padrs. del matrimonio fueron Alejandro Morante y Quintina Galván[190]. Censados en 1869 en Rosario, de 19 y 28 años, él natural de Santa Fe, comerciante. También censados con ellos su hermana Teófila Morante, de 20 años, solt., y Albano Morante, de 18 años, soltero. (En el censo de 1887 en Cañada de Gómez, Albano de 35 años, carnicero, nat. de

180 Defs. S. Nicolás, 1871–1873, f. 141.
181 Matrs. S. Nicolás, 1824–1864, f. 196.
182 Bauts. Cat. Ros., 1815–1825, f. 64v.
183 Bauts. S. Nicolás, 1818–1838, f. 175v y 187v; imágenes 227 y 215.
184 Matrs. S. Nicolás, T.4, f. 61.
185 Matrs. Cañada de Gómez, 1884–1890, f. 101.
186 Bats. S. Nicolás, 1838–1849, f. 350.
187 Matrs. Cat. Ros., 1889–1891, f. 317.
188 Bauts. S. Nicolás, 1838–1849, f. 467.
189 Aviso fúnebre diario "El Municipio".
190 Matrs. V. Constitución, 1858–1881, f. 31.

Bs. As., casado con María Arnoni, francesa de 37 años, con un hijo en 15 años de matrimonio. En 1895 también en Cañada de Gómez, Albano Morante, de 47 años, carnicero, c.c. María, de 50 años, natural de Francia, con 20 años de matrimonio, ambos leen y escriben y tienen propiedad raíz). En 1895 también en Rosario, Zenón y Justina de 50 y 43 años, con 1 hijo en 27 años de matrimonio. Con ellos están censados 5 personas de servicio, mucamas, cocinera y alma. En la guía social "Libro de Oro de Rosario" de 1904, figuran Justina Morante de Pereyra y Juanita G. Pereyra, con domicilio en Laprida 947 y días de visita los 2° y 4° viernes.

Zenón fue fundador del pueblo del mismo nombre en el dpto. Castellanos de la prov. de Santa Fe. La iglesia, Santa Justina, fue costeada por él y su mujer. Compró las tierras junto a Nicanor González del Solar, Desiderio Rosas, Manuel Díaz y Marcos Paz con el propósito de colonizarlas. Solicitaron el establecimiento de una línea férrea en la Colonia y la aprobación de la traza de la Colonia Esmeralda de la que luego surgirían dos pueblos: Zenón Pereyra y Esmeralda.

Fue concejal de Rosario, varias veces presidente del Club Fénix, presidente de la Sociedad Rural de Rosario; junto a Carlos Casado del Alisal, fue uno de los fundadores del Banco de la Provincia de Santa Fe, propició la creación del Comité Rosario de la Cruz Roja Argentina y formó parte de la Sucursal de Rosario del primer Consejo Directivo del Banco de la Nación Argentina. En la masonería poseía el mayor grado del Supremo Consejo de la República Argentina.

Juanita Pereyra

Felipa Justina Morante de Pereyra

Zenón y Justina tenían una hija adoptiva:

a– Juanita Pereyra, en 1895 de 21 años, casada, 1° con Alfredo Söhn, de 26 años, natural de Buenos Aires, comerciante, con 1 hija en 4 años de matrimonio. Se trata de Juana García Pereyra, hija legítima de Baldomero García Delgado y Paulina Real, finados, que c. de 17 años, el 22–IX–1890 con Alfredo Söhn, natural de Buenos Aires, de 23 años, hijo de Roberto Söhn e Isabel Beristayn, tests. Don Zenón Pereyra y Doña Isabel Beristayn[191]. Juanita c. en segundas nupcias con Alejandro de Olazábal[192].

Hija del primer matrimonio:

a'– María Justina Söhn García, n. en Rosario el 21–XII–1894, b. el 2–II–1895, padrs. Zenón Pereyra y Justina Morante de Pereyra[193]. De 5 meses en 1895. F. infante[194].

C– Patricio Morante, b. el 25–IV–1848, padrs. Pedro Bravo y Catalina Herrera[195]. En el censo de 1895 en Alberdi, Rosario hay un Patricio Morante, soltero de 45 años, hacendado natural de Buenos Aires, lee y escribe,

D– Constancia Morante, b. el 30–XI–1851, padrs. Gervasio Granel y Catalina Herrera[196],

Hijos del 2° matrimonio:

E– Rosa Morante, de 17 años en el censo de 1895; c. de 19 años, el 4–I–1897 con Ernesto Speroni, nat. de Corrientes, hijo de Pedro Speroni y Luisa Quirós, tests. Ángel Gómez y Delfina R. de Morante[197],

F– Zenón Morante, de 9 años en el censo de 1895; c. de 34 años, domiciliado en Rosario, el 27–VI–1916 con Ana Pereyra, de 19 años, hija de Domingo Pereyra y Amelia N., tests. Miguel López y María López[198], padres de:

a– Alejandro Américo Morante, b. el 17–VI–1916 (el acta menciona que los padres están casados por civil), n. el 12–X–1915, padrs. Andrés Olea y María Bas (nat. de Francia, con mismo domicilio que los padres de la criatura)[199].

El censo de 1895 no especifica el parentesco de quienes aparecen en

191 Matrs. Cat. Ros., 1889–1891, f. 316.
192 Dato de Adriana Gieco, directora del Museo Histórico Zenón Pereyra.
193 Bauts. Cat. Ros. 1893–1895, f. 587.
194 Dato de Adriana Gieco.
195 Bauts. S. Nicolás, 1838–1849, f. 164.
196 Bauts. S. Nicolás 1849–1857, f. imagen 270.
197 Matrs. Cat. Ros., 1895–1897, f. 235.
198 Matrs. Cat. Ros., 1915–1918, f. 177.
199 Bauts. Cat. Ros., 1915–1916, f. 452.

el grupo familiar. Se hace mención a que Delfina tuvo 5 hijos, y junto con sus hijos Zenón y Rosa también figuran otros 3 que por algunos padrinazgos inferimos que también son hijos:

G– Bernardino Morante, de 23 años en el censo, solt., cigarrero,

H– Alejandro Morante, de 20 años en el censo, solt, cigarrero,

I– Delfina J. Morante, de 15 años en el censo. C.c. Agustín R. Martínez, o Agustín Martínez Rapella, padres de:

a– Agustín Vicente Martínez, b. el 13–III–1909, n. el 12–VII–1908, padrs. Juan Arzeno y Ángela Rivero[200],

b– Ernesto Alejandro Martínez, b. el 7–IV–1910, n. el 1°–VIII–1909, padrs. Ernesto Speroni y Rosa Morante[201],

c– Aurora Rosa Martínez, b. el 16–II–1912, n. el 24–X–1910, padrs. Ernesto Speroni y Rosa Morante[202],

d– Agustín Venancio Rapella, b. el 10–II–1915, n. el 1°–IV–1914, los padres sólo casados civilmente, padrs. Ernesto Speroni e Isabel Speroni[203].

Sin entroncar:

I– Manuel Santos Pereda y Morante, natural de la Villa de Moneo en el arzobispado de Burgos[204], muerto antes de 1801, c. el 24–IV–1772 con doña Antonia Pérez de Saravia y Sorarte[205], o Antonia de Saravia y Merlos[206], padres de:

1– León Vicente Pereda y Saravia, n. el 28–VI–1773, b. el 30, madr. Sebastiana de Sorarte[207]. Abogado de los Reales Consejos y Ayudante Asesor del Virreynato. C.c. Saturnina María Francisca Martínez, natural de Montevideo, hija de Fernando Martínez, natural de S. María de las Ollas, Burgos, y de María Gómez de Saravia, natural de Buenos Aires, padres de:

A– León Policarpo Pereda y Martínez, n. el 26–I–1808, b. el 3–II, padrs. Don Tomás de Balenzaregui, y María Isidora Pereda de Saravia, tía carnal del bautizado[208],

B– Juan Antonio Francisco Pereda y Martínez, b. el 27–VI–1809, n. el

200 Bauts. Cat. S. Fe, 1908–1909, f. 365.
201 Bauts. Cat. S. Fe, 1909–1910, f. 375.
202 Bauts. Cat. S. Fe, 1911–1912, f. 86.
203 Bauts. Cat. S. Fe., 1914–1915, f. 485.
204 Del bautismo de María del Tránsito.
205 Fernández de Burzaco, Hugo, *"Aportes biogenealógicos para un padrón de habitantes del Río de la Plata"*, op. cit. T. 5, f. 166.
206 Del bautismo de su nieto León.
207 Bauts. La Merced, 1752–1775, f. 199.
208 Bauts. La Merced, 1801–1811, f. 233.

23, madr. Doña Antonia Saravia, su abuela materna[209],

C– Mariano Antonio Fernando Pedro Pereda, b. el 27–VII–1812,

2– María Isidora del Rosario Pereda Morante, b. el 15–V– 1775, padrs. Don Pedro Morante y Doña Antonia Rodríguez Altafulla (esta última tachada)[210], c.c. Ramón Palacios, hijo de Don Ramón Palacios y Soya y Doña Ramona Galain y Sorarte[211], de la capital, padres de:

A– María de los Dolores Antonia Francisca Josefa Matías Palacios y Pereda Saravia, b. el 24–II–1794, padrs. Dr. Don Mariano Pérez de Saravia y Doña Antonia Pérez de Saravia[212],

B– María del Tránsito Josefa Jacinta Palacio Pereda, b. el 16–VIII–1795, padrs. Don Carlos Belgrano Pérez, teniente de dragones de esta capital y Edecán del Excelentísimo Señor Virrey[213],

C– Luis Ramón Palacios, b. el 27–VIII–1797, padr. Don Manuel Pereda[214],

D– María Toribia Antonia Palacios, b. el 28–IV–1800, de 2 días, padr. Don Rafael Palacios[215],

E– María del Carmen Enriqueta del Corazón de Jesús Palacios, b. el 16–VII–1801, padr. Don Carlos Belgrano Pérez, ayudante mayor de Asamblea[216],

F– Carlota Antonina Josefa Palacios, b. el 17–IV– 1807, padr. Ayudante Mayor Veterano Don Carlos Belgrano Pérez[217],

3– Manuel José Pereda Morante, presbítero[218], b. el 29–III–1778, padrs. Manuel de Cerro Sáenz y Doña Antonia Josefa Rodríguez[219].

Esclavos de Juan Morante, y sus familias:

I– Polonia Morante, b. el 16–IV–1799, de 3 años, hija de Juana Rosa Cabrera de Don Juan Morante[220].

Polonia Morante c.c. Román Vivas, pardos o mulatos y esclavos de Juan de

209 Bauts. La Merced, 1801–1811, f. 71.
210 Bauts. La Merced, Bs. As., 1775–1791, f. 11.
211 Del bautismo de sus hijos Carlota y Luis Ramón.
212 Bauts. La Merced, Bs. As., 1791–1801, f. 164.
213 Bauts. La Merced, Bs. As., 1791–1801, f. 86.
214 Bauts. Monserrat, 1788–1803, f. 201.
215 Bauts. Monserrat, 1788–1803, f. 268v.
216 Bauts. Monserrat, 1788–1803, f. 312v.
217 Bauts. Monserrat, 1804–1815, f. 159.
218 Fernández de Burzaco, Hugo: *"Aportes biogenealógicos para un padrón de habitantes del Río de la Plata"*, op.cit, T.5, f. 166.
219 Bauts. La Merced, 1775–1791, f. 116.
220 Bauts. S. Nicolás 1782–1818, f. 150. Imagen 446.

Pereda y Morante[221]. Padres de:

1– Estanislada, n. en 1815, liberta[222], de 2 años en 1815,
2– Romualda de 5 años en 1815,
3– María Rómula, b. en 1817, de 1 año y 8 meses, b. privadamente por Don Juan Morante[223],
4– Nicolasa Vivas, b. el 6–XII–1829, n. el 5, padrs. Estanislao Morante e Isabel Morante[224],
5– Casiano Vivas, b. el 19–VIII–1834, n. el 3, padrs. Ángel Sánchez y Manuela Medina[225]. C. el 26–V–1855 con Anacleta Hernández, hija de Eugenio Hernández y Juana Aragón[226], padres de:
   A– José Isaac Vivas, b. el 12–VI–1856, padrs. Nazario Ibarzábal y Antonia Ibarzábal[227],
   B– Eduarda del Pilar Vivas, b. el 28–X–1859, padrs. Don Roberto González y Doña Lorenza Campana[228],
   C– Ramón Feliciano Vivas, b. el 14–VII–1864, padrs. Don Andrés Avelino Navarro y Doña Ángela Vergara[229].

Gavina, n. en 1805, hija de Juana Rosa, esclava[230],
Teresa de Jesús, n. en 1809, parda, hija de Juana Rosa[231].

Tomasa, b. de 3 meses el 10 junio 1782, hija de Antonia, esclava[232],
Hilario, n. en 1782, hijo de Petrona Riberos, padr. Manuel Feliciano, ambos esclavos; b. por Don Juan Morante[233],
Pedro Antonio, negro, c. el 12–XI–1780 con Martina, india viuda de Pedro, negro esclavo[234],
Manuel, pardo, c. el 10–VI–1786 con Petrona, india tenida de José Tiburcio Echevarría[235],

221 Padrón de Arroyo del Medio de 1815 y bautismo de María Rómula.
222 Bauts. S. Nicolás, T. f. 191v.
223 Bauts. S. Nicolás, f. 250
224 Bauts. S. Nicolás, 1818–1838, f. 43v.
225 Bauts. S. Nicolás, 1818–1838, f. 93v.
226 Matrs. S. Nicolás, 1824–1864, f. 269.
227 Bauts. S. Nicolás, 1849–1857, f. 105.
228 Bauts. S. Nicolás, 1858–1865, f. 226.
229 Bauts. S. Nicolás, 1858–1865, f. imagen 492.
230 Bauts. S. Nicolás, T. 4 f. 272.
231 Bauts. S. Nicolás, T.5, f. 64v.
232 Bauts. S. Nicolás, 1782–1818, f. 8.
233 Bauts. S. Nicolás, 17782–1818, f. 3v.
234 Matrs. S. Nicolás, 1724–1824, f. 154.
235 Matrs. S. Nicolás, 1724–1824197v.

Manuel, mulato, c. el 30 –VII–1792 con Isabel[236],
Manuel, negro, f. en 1812[237].

Romualdo Morante, mulato, c. el 3–II–1817 con Nicolasa Álvarez, libre[238],
Juan Nicolás, f. de 2 años en 1824, liberto, hijo del finado Romualdo Morante, pardo esclavo y de Nicolasa Machuca[239].

Ana, mulata, f. en 1808[240],
José Antonio, n. en 1809, hijo de negra esclava[241].

Esclavos de Pablo Morante, y sus familias:
Margarita Morante, madre de:
1– Marcos Morante, n. en 1821, liberto, hijo nat. de Margarita Morante, esclava[242]. Pardo libre, c. el 29–VII–1839 con Leonor Arriola, parda[243],
2– Sandalio, n. en 1822, liberto, hijo nat. de Margarita Morante, esclava[244].

Cipriano, negro, f. en 1809[245],
Martina, liberta, b. de 5 años en 1818, hija de María, esclava[246]. Eugenia, parda, b. el 15.XI.1842, hija nat. de Martina Morante, madr. Martha Baigorria[247].

236 Matrs. S. Nicolás, 1724–1824 f. 241
237 Defs. S. Nicolás, 1749–1829, f.74.
238 Matrs. S. Nicolás, 1724–1824 f. 125.
239 Defs. S. Nicolás, 1749–1829, f.55.
240 Defs. S. Nicolás, 1749–1829, f. 33.
241 Bauts. S. Nicolás, T. 5, f. 64v.
242 Bauts. S. Nicolás, T. f. 83v.
243 Matrs. S. Nicolás, 1824–1864, f. 4.
244 Bauts. S. Nicolás, T. VI, f. 128v.
245 Defs. S. Nicolás, 1749–1829, f. 38.
246 Bauts. S. Nicolás, f. 273v.
247 Bauts. S. Nicolás, 1838–1849, f. 96.

Una pequeña historia mendocina: Concepción Arroyabe y sus esposos Manuel Baldovinos y Francisco Salazar

por Sebastián Alonso

dedicado a mi abuela y madrina
Alcira D. B. Argumedo Fraire de Alonso

Relatamos aquí la historia de Francisco Salazar, un militar prisionero español en Mendoza y de Da. Concepción Arroyabe, una criolla mendocina, viuda del militar chileno D. Manuel Baldovinos y madre de una niña, Crescencia.
Concepción era hija de D. José Arroyabe –en cuya hacienda Salazar cumplió con su trabajo en carácter obligatorio– y de Da. Juliana González.
Suponemos que el militar español peninsular Francisco Salazar fue tomado prisionero en Chile en alguna batalla con triunfo patriota en 1818 y fue trasladado a Mendoza a fines de ese año[1].
Vemos en la documentación disponible en el Archivo Histórico de Mendoza algunos documentos de la época. Aquellos donde hay referencias a Francisco Salazar desde 1818, son los siguientes[2]:
En la carpeta N°496 – Listas militares, Documento N° 23, Época Independiente del Archivo Histórico de Mendoza, aparece la "*Lista de los prisioneros de guerra europeos que por disposición del Exmo. Sr. Capitán Gral. caminan en la fecha para Mendoza, a cargo del Alférez de caballería don Lorenzo Besuin*", fechado en Santiago de Chile el 17 de noviembre de 1818 y firmado por José Bernardo Cáceres. En la página tercera, a partir del encabezado –con la suma de 99 prisioneros– en el cuarto lugar aparece Francisco (Fran.co) Salazar.
Los prisioneros eran centralizados en lugares dentro y fuera de la ciudad de Mendoza. Luego se los asignaba a los vecinos que los solicitaban como mano de obra, a quienes debían abonar una cuota con su trabajo y también una cuota al Estado de 4 reales y, en otros casos de 2 reales o 1 real. Francisco Salazar siempre tuvo que pagar 4 reales, de acuerdo a la documentación consultada.

1 En la batalla de Maipú en Chile, que aconteció el 5 de abril de 1818, participó del lado realista el Regimiento de Burgos Nº 2, al mando del Cnel. Lorenzo López de Morla. El que suponemos es Francisco Salazar, protagonista de esta historia, era casualmente de Burgos. Gentileza de Luis C. Caballero.

2 Ver: Caballero, Luis C., "*Raíces y rastros en el tiempo de Mendoza, descendencias centenarias de algunos indígenas y extranjeros*", Mendoza, 2003.

Opinan sobre este tema Alfredo Estévez y Oscar H. Elía: "*Años después de la reconquista de Chile, algunos de los prisioneros españoles fueron destinados a trabajar en obras públicas en Mendoza y San Juan (canales de irrigación, etc.); a otros se le encomendaron faenas agrícolas y trabajos mineros en toda la Intendencia de Cuyo, fijándoseles sueldos equivalentes a sus especialidades cuyos importes debían quedar depositados a sus* órdenes en la Tesorería General"[3].

Según el investigador Luis C. Caballero: "*Uno de los daños que se podría llamar "colaterales", de la conformación del Ejército de los Andes, tal vez ha sido el impacto demográfico que causó en la fuerza de trabajo de Cuyo para distintas actividades laborales. Las continuas levas militares para integrar el ejército libertador, produjo un vacío de mano de obra de hombres útiles para la economía regional, muchos de los cuales ya no regresaron. Sin embargo, fueron reemplazados por los prisioneros de guerra apresados en distintos campos de combate de la campaña libertadora del general Don José de San Martín*"[4].

Vemos otros documentos en relación a Francisco Salazar:

Carpeta N° 496, documento N° 47, "*Cuaderno en que se va asentando el conchabo que van pagando los prisioneros que tienen papeleta del Gobierno a razón de cuatro reales por mes, que empieza desde 1° de noviembre de 1820*" (noviembre y diciembre de 1820). Entre otros prisioneros, Francisco Salazar está con D. José Arroyabe (como patrón) "*pagó 4 reales*", enero, febrero y marzo de 1821. D. José Arroyabe sería el futuro suegro de Salazar.

Vemos el documento N°49 – 1822–1823 "*Legajo de prisioneros y lo que han pagado*": en enero de 1822, entre otros prisioneros, figura Francisco Salazar que está con D. Manuel Pizarro, "*pagó 4 reales*". Desde marzo de 1822 hasta enero de 1823 no aparece. En abril de 1823... Francisco Salazar "*pagó 2 meses y debe 8 meses*". Mayo de 1823... Francisco Salazar está con D. Clemente Segura, "*pagó 4 reales*", en agosto de 1823, Francisco Salazar está con Da. Manuela Corvalán, "*4 reales*".

En el documento N°52, "*Razón de lo que han pagado los prisioneros en el año 1824 de Enero a Diciembre*": "*enero de 1824... Francisco Salazar, sin patrón, pagó 4 reales*" y, en "*Diciembre de 1824 Francisco Salazar, sin patrón, pagó 4 reales*". En el documento N°55, "*Libro en que van asentados los pagos hechos mensualmente por los prisioneros de guerra a razón de 4 reales. Año de 1825*": "*Enero de 1825 Francisco Salazar sin patrón, pagó 4 reales*".

A partir del mes de julio ya no consta Francisco en ningún listado ni hay más documentos a partir de diciembre de 1825.

3 Estévez, Alfredo y Elía, Oscar Horacio, "*San Martín en la intendencia de Cuyo: su gestión económico–financiera*", 1953, pág. 300. Universidad Nacional del Litoral. Biblioteca Virtual. Citado el 25 de septiembre de 2020. http://hdl.handle.net/11185/3639

4 Mail enviado al autor el 5 de septiembre de 2020.

En resumen, desde noviembre de 1820 a marzo de 1821 estuvo trabajando como peón en lo de D. José Arroyabe, que era un hacendado y comerciante peninsular. Fue en este período que comenzó la relación de Francisco con la familia Arroyabe. Ya en enero de 1822, vemos que cambió de patrón (D. Manuel Pizarro); en mayo de 1823, estaba con D. Clemente Segura y, en agosto de 1823 –ya casado con Da. Concepción Arroyabe– aparece trabajando en casa de Da. Manuela Corvalán.

En el Padrón del Cuartel Nº 1 de la Ciudad de Mendoza del 30 de enero de 1823, Francisco Salazar figura viviendo en la casa Nº 35, con otras personas: "*Francisco Salazar, España. 30 años, soltero, peón, español*"[5]. En ese mismo padrón, figura la casa 103, donde habitaban "*José Arroyabe, España, 56 años, casado, hacendado, español; Mercedes Videla, Mendoza, 44 años, casada, española; Concepción Arroyabe, Mendoza, 27 años, viuda, española; Crescencia Baldovinos, Mendoza, 7 años, española; Manuel Rosadilla, España, 34 años, soltero, peón, español; Dionisio Arroyabe, Mendoza, 60 años, casado, criado, pardo; Manuela Arroyabe, 40 años, viuda, criada, parda; Leonarda Arroyabe, Mendoza, 40 años, soltera, criada, parda; Maria del Carmen Arroyabe, Mendoza, 23 años, soltera, criada, parda; Francisca Puebla, Mendoza, 70 años, viuda, española; José Arroyabe, Mendoza, 14 años, pardo; María Luciana Arroyabe, 7 años, parda; Trifón Arroyabe, Mendoza, 5 años, pardo, Carmelita Arroyabe, Mendoza, dos años, parda*"[6].

A partir de aquí, podemos formular la siguiente hipótesis. Durante el tiempo que Francisco estuvo trabajando en la hacienda de D. José Arroyabe, es posible que iniciara una relación sentimental con Da. Concepción Arroyabe, la hija de su eventual patrón, viuda del chileno D. Manuel Baldovinos. En septiembre de 1822 concibieron a Dolores Salazar, que fue asentada como natural en su bautismo el día 9 de junio de 1823 con el nombre de Juana Dolores de las Mercedes, de padres incógnitos.

A los cinco días, el 14 de junio de 1823, Francisco Salazar y Da. María de la Concepción Arroyabe contrajeron matrimonio en la parroquia Matriz de Mendoza.

Casado entonces Francisco con Concepción y ya padre de una hija –aunque conservaba el status de prisionero– fue "contratado" en agosto de 1823 por Da. Manuela Corvalán de Segura. Luego, logró cierta independencia o se fue a vivir a lo de su suegro, donde ya no tenía patrón, aunque siguió pagando la cuota de 4 reales mensuales al Estado hasta julio de 1825.

Este matrimonio Salazar–Arroyabe que dio como fruto cuatro hijos duró poco, pues Salazar quedó viudo el 25 de octubre de 1827 cuando murió Concepción a

5 Archivo General de la Provincia de Mendoza (AGPM), Carpeta de Censos Nº 14, documento Nº 3. Gentileza de Luis C. Caballero.

6 Ibidem.

los seis días de dar a luz a su hijo Pedro José Ramón Salazar. Los hijos de Francisco Salazar con Da. María de la Concepción Arroyabe fueron: Dolores (Juana Dolores de las Mercedes), María Mercedes del Socorro, María Juliana Nicanora de Jesús y Pedro José Ramón Salazar y Arroyabe.

Podemos suponer que estos niños y María Crescencia Baldovinos –hija del primer matrimonio de su esposa Concepción Arroyabe– quedaron a cargo de su suegro D. José Arroyabe y de su segunda esposa, Da. María Mercedes Videla, quienes habían tenido hijos que fallecieron párvulos, según lo declaró Arroyabe en su testamento. Los cinco niños habrán sido la alegría del hogar de su abuelo y de segunda esposa. Quizás Francisco Salazar vivió con sus suegros algunos años más o se instaló en forma independiente. No existen padrones de las décadas del 1830 y 1840 que nos permitan afirmar nada al respecto. Luis C. Caballero opina que *"Don José Arroyabe era un hacendado poderoso, con una gran hacienda en la que podía cobijar a todos los suyos. La expresión "a todos los tengo a mi lado" en su testamento, creo que incluía a Francisco Salazar; seguramente necesitaba contar con él para llevar adelante el trabajo diario de su propiedad rural"*[7].

Don José (Andrés Fernández) de Arroyabe (padre de Concepción Arroyabe), era natural de la villa de Salvatierra, en la provincia de Álava, en los Reinos de España. En Mendoza fue un hacendado y comerciante con propiedades, alguna muy probablemente ubicada en la zona donde existe hoy la calle Bajada de Arrollabes, de la actual ciudad capital en el límite con Las Fieras[8]. También fue administrador subalterno del Ramo de las Temporalidades.

D. José Arroyabe, como español peninsular, también sufrió el confinamiento. Aparece en un listado de europeos confinado en una estancia del Depto. Lavalle, llamada "Las Guascadas". El documento no tiene fecha y se calcula que es de 1815[9] y también consta en dos listados más. Su esposa Da. María Mercedes Videla,

7 Mail al autor del 9 de septiembre de 2020.

8 Esta calle nace en la intersección de las calles Pedro B. Palacios y la terminación de Santa Fe, en la Cuarta Sección. Es una zona populosa. El nombre de la calle proviene del apellido un antiguo propietario llamado José Arroyabes o Arrollabes, que bien podría tratarse de D. José Arroyabe. Ver: Puig, René, "*Bajada de Arrollabes, entre viñas y cuecas de Félix Dardo Palorma*", diario "*Los Andes*", Año CXI, Nº 37.484, domingo 25 de julio de 1993, Sección 3º pág. 5. Gentileza de Luis C. Caballero.

9 AGPM, documento Nº 65, Carpeta Nº 496, Militar, "*Lista de los europeos confinados en distintos puntos*", sin fecha ni firma. Gentileza de Luis C. Caballero. También figura en la lista de europeos en la "*Relación de los españoles europeos que se han exceptuado de la confinación a la ciudad de San Luis, según el bando publicado el 4 del presente octubre*", en referencia al bando de esa fecha en 1816 ordenado por Luzuriaga". AGPM, documento Nº 13, Carpeta Nº 496, Militar. Gentileza de Luis C. Caballero. El Bando de Luzuriaga está archivado como Carpeta Nº 496, independiente, Sección Militar, Prisioneros de Guerra, años 1814/1826, documento Nº 13, "*Relación de los Europeos Españoles que se han exceptuado de la confinación a la Ciudad de San Luis, según el bando publicado en 4 del presente Octubre.*

escribió el 16 de diciembre de 1815 una carta al Gobernador Intendente de Cuyo D. José de San Martín "*en que pide que su esposo el europeo Don José Arroyabe comprendido en la orden general de expatriación de los peninsulares vuelva a su casa por estar enfermo*". Dice Da. María Mercedes al Señor Gobernador "*que no pudo mi marido elegir el lugar de su nacimiento, pero ha podido ser dueño de sus obras*". Luego de describir las virtudes patrióticas de Arroyabe, le pregunta *"¿Y permitirá la bondad de Ud. que muera? ¿Que quede abandonada una triste familia americana?*". Finaliza diciendo que: "*Suplico se sirva expedir la orden correspondiente para que pueda volver a su casa, en donde, auxiliado de médicos y medicinas, y libre de las enfermedades del ánimo, se extiendan en algo más sus días. María Mercedes Videla*". Termina dicho documento con: "*Mendoza, Dic. 16 1815. Para poder afiance la suplicante compatriota de abono la buena comportación de su marido en esta capital. San Martín*". Arroyabe fue finalmente liberado y regresó a su hogar[10].

A raíz del bando del 17 de agosto de 1816[11], que decía: *"Que todo Español Europeo sea de la clase o condición que fuere que se halle en la jurisdicción de esta Capital, se presente en el preciso y perentorio término de seis días contados desde el día de la publicación de este, a saber los que habiten en la Ciudad, hasta siete leguas de distancia ante este Gobierno en la Sala de su despacho, y los existentes fuera del término prescripto a los Jueces de los respectivos Cuarteles. El que no diese cumplimiento a esta disposición, será castigado con la pérdida de sus bienes o con cuatro años de presidio en obras públicas si es insolvente*", D. José Arroyabe aparece en una lista: "*José Arroyabe, casado en Mendoza, Hacendado, Cuartel Nº 1 Rural"*[12]. Por ese debió pagar una fianza para poder permanecer en Mendoza: Vemos el siguiente documento: "*Febrero 10 – Reciba Usted del apoderado del Español Europeo José Arroyabe que los es Don José Videla 100 pesos que ha ofrecido para que se le releve de la separación de esta Capital dispuesta en 28 de Diciembre último y debe entregar a fines del mes =*

La nómina contiene 55 españoles. El documento no tiene ni firma ni fecha". El bando a que se refiere es de fecha 4 de octubre de 1816 y en ese listado aparece D. José Arroyabe. (AGPM. Carpeta Nº 4, documento Nº 42. Mendoza, octubre 4 de 1816).

Ver Caballero, Luis C., "*Algunas familias en Mendoza enemistadas con el General José de San Martín*", Ed. Dunken, Buenos Aires, 2020.

10 AGPM, Carpeta Nº 218, documento Nº 22.

11 AGPM, Carpeta Nº 283, Gobierno, Bandos Públicos, 1812/1819, documento Nº 70: "*Bando del Gobernador Intendente de Cuyo, Don José de San Martín, que ordena que todo español europeo sea de la clase o condición que fuere que se halle en la jurisdicción de esta Capital, se presente en el término de seis días, bajo la pena de la pérdida de sus bienes o cuatro años de prisión en obras públicas si es insolvente. Mendoza, 17 de Agosto de 1816"*.

12 AGPM. "*Lista de los Españoles Europeos presentados, según Bando de 17 del presente Agosto con expresión de sus ejercicios, estado, y Cuartel donde habitan".* Carpeta Nº 283, Gobierno, Bandos Públicos, 1812/1819, documento Nº 70, año 1816.

Dios"[13]. Aparentemente, después de estos sucesos, la vida de D. José Arroyabe parece haber entrado en una etapa de tranquilidad[14].

D. José Arroyabe aparece como propietario de dos mulas de silla en febrero de 1816[15]; en 1825 como propietario de viñas por un valor de 3.694$[16] y enlistado en el "Padrón de los Haberes y Propiedades" con un capital de 10.000$[17].

Retomando el relato de la vida de Francisco Salazar, luego de muchos años de viudez se casó en segundas nupcias el 27 de marzo de 1844 en Mendoza con Ángela Obredor, matrimonio que solo duró cuatro años y del que aparentemente no hubo descendencia.

Francisco falleció en Mendoza el 15 de abril de 1848. Dice su acta de defunción: "*Mendoza en quince días del mes de Abril de mil ochocientos cuarenta y ocho años, sepulté el cadáver de D. Francisco Salazar, como de setenta y tres años, noble, natural del Reino de España casado en segundas nupcias con Da. Ángela Obredor, criolla: recibió Sacramentos y para que conste lo firmé – Fran.co Xavier Morales*"[18].

Genealogía

Francisco Salazar –militar prisionero español en Mendoza– era hijo de Gabriel Salazar y María Fernández (según el acta de su primer matrimonio) o María Fernández Vallejo (según el acta de su segundo matrimonio).

De acuerdo a su acta de defunción de abril de 1848 falleció "*como de setenta y tres años",* lo que lo ubicaría como nacido en 1775 o 1776.

Solo a manera de hipótesis podemos suponer que sería el mismo Francisco An-

13 AGPM. Carpeta Nº 24, Independiente, Sección Gobierno, documento Nº 12, Copiador Nº 25. Correspondencia con el Administrador de Aduana sobre varios asuntos. Mendoza, 31 de diciembre de 1817. 536 comunicaciones. Gentileza de Luis C. Caballero.

14 Otro documento, del 16 de febrero de 1818, es una nota firmada por D. José Arroyabe, donando al Cabildo de Mendoza 50 arrobas de vino, para contribuir a obras públicas. AGPM, documento Nº 63, Carpeta Nº 749. Gentileza de Luis C. Caballero.

15 AGPM, Carpeta Nº 747, documento Nº 47 B, "Estado de las mulas de silla, de carga, aparejos chilenos, y nombre de los dueños a quienes pertenecen, que se hallan existentes en esta Capital. Mendoza, 6 de Febrero de 1816". Gentileza de Luis C. Caballero.

16 AGPM, Carpeta Nº 343, documento Nº 4, "*Cálculo del capital que se considera en el ramo de viñas de esta Provincia formado en Enero de 1825, Cuartel Nº 1 de Extramuros*". 8 hojas. Gentileza de Luis C. Caballero.

17 AGPM, "*Padrón de los Haberes y Propiedades del vecindario de esta Capital formado por un cálculo prudente, moderado y equitativo*", sin fecha, estimado en 1826". Gentileza de Luis C. Caballero.

18 P. San Vicente Ferrer de Godoy Cruz, Libro de Defunciones que inicia el 3 de octubre de 1846, f. 99 y 100.

tonio de Salazar que n. el 14–IV–1776 y fue b. el 21–IV–1776[19] en la iglesia de San Lorenzo, Vallejo de Mena, Burgos, Reino de España; hijo de D. Gabriel de Salazar y Da. María Martínez Vallejo, n.p. de D. Fernando Salazar y de Da. María Fernández y n.m. de D. Esteban Martínez de Vallejo (hijo de D. Miguel Martínez de Vallejo y D. Ángela de la Concha) y de Da. Pascuala de la Huerta y de la Cueva. De confirmarse esta hipótesis, habrían sido sus hermanos María Francisca, las mellizas Juliana y Francisca, Manuel María, Andrés Francisco, María Marta, Lorenzo Víctor, Antonina Lorenza y Santiago Antonio Salazar.

Al no haber testado, no podemos por ahora verificar la pertenencia de Francisco Salazar a esta familia.

Casó el 14–VI–1823[20] con Da. María de la Concepción Arroyabe y González, b. en Mendoza el 23–IX–1794[21] y f. el 25–X–1827[22]. Concepción era viuda de D. Manuel Francisco (Quint) de Baldovinos, n. en Santiago de Chile y b. el 28–VI–1797[23] –hijo de Manuel (Quint) de Baldovinos y María Isabel Muñoz– casados el 31–III–1815[24].

Concepción Arroyabe y Manuel Quint de Baldovinos fueron padres de María Crescencia (Quint de) Baldovinos, nacida el 15–VI–1816 y b. el 27–VI–1816[25]. (Ver Quint de Valdovinos). En su acta de matrimonio se anotó: *"... Don Manuel Francisco Quin de Baldovinos, natural de Santiago de Chile, residente en esta Capital* (por Mendoza) más cinco meses *há...*". El 1º y 2 de octubre de 1814 se produjo la derrota en Rancagua del Brigadier Bernardo O'Higgins a manos

19 P. de San Lorenzo, Vallejo de Mena, Diócesis de Burgos, Castilla, España. Bautismos 1726–1815, nº 273. Microfilm nº 004388997. Bautizado por necesidad. Ps.: Antonio de Cristante, de El Vigo y Lorenza Martínez, de Villasana de Mena. Tgos.: Lorenzo de Nodales y María de Veteroz.

20 P. San Nicolás de Tolentino de Mendoza, Libro VI de Matrimonios, f. 43v. Ps.: José Arroyabe y María Mercedes Videla.

21 P. San Nicolás de Tolentino de Mendoza, Libro X de Bautismos, f. 33. Ps.: D. José Ferraris y Da. Ana Loaisa. La bautizó por caso de necesidad D. Narciso Aguirre y fue testigo D. Francisco Mederos.

22 P. San Nicolás de Tolentino de Mendoza, Libro XI de Defunciones, f. 104. "*Da. María de la Concepción Arroyabe de edad de 28 años, viuda de Francisco Quin de Baldovinos y casada con Francisco Salazar en 2º nupcias, falleció en comunión con N.S.M.I. confesada y ungida y su cuerpo fue sepultado en el conv.to de Santo Domingo de esta ciudad de Mendoza el día 26 y lo firmo José Godoy*".

23 P. del Sagrario de Santiago de Chile. https://www.familysearch.org/ark:/61903/1:1:FJNK–4D9

24 Habían casado el 31–III–1815 en P. San Nicolás de Tolentino de Mendoza, Libro VI de Matrimonios 1806–1849, f. 101. Ps.: D. José Arroyabe y Da. María Mercedes Videla. Velados el 11–IV–1815. Ps.: D. José Manuel Bravo y Da. María Mercedes Videla.

25 P. San Nicolás de Tolentino de Mendoza, Libro de Bautismos XIV, f. 186v. Ps.: D. José Arroyabe y Da. Mercedes Videla. El padre figura con el apellido "Quint de Baldovinos".

del comandante español Gral. Mariano Osorio, lo que significó la pérdida de la independencia de Chile. Se produjo una oleada de emigrados chilenos hacia Mendoza, donde ya estaba instalado el Gral. José de San Martín formando el Ejército de los Andes en Cuyo. Esta migración forzosa debió llevar a Mendoza al chileno D. Manuel Baldovinos quien, el 31 de marzo de 1815 (a cinco meses de arribado) se casó con Da. Concepción Arroyabe[26].

Da. María de la Concepción Arroyabe y González era hija de D. José Arroyabe o José Andrés Fernández de Arroyabe, n. en Salvatierra (Álava), b. el 30–VIII–1766[27] y f. el 29–IV–1828 en Mendoza[28] (Ver Arroyabe) y de Da. María Juliana González Araujo, n. en Mendoza el 16–II–1777 y b. el 16–III–1777[29], f. el 16–XII–1794[30].

---

26 Dato aportado por Luis C. Caballero.

27 P. Santa María de Salvatierra, Álava. Libro I de Bautismos (1631–1831), f. 387. Tgos.: Andrés de Maquibar y Josefa Galdós. Lo bautizó el sacerdote D. Miguel Sáenz de Elorduy. http://www.ahdv–geah.org/

28 P. San Nicolás de Tolentino de Mendoza, Libro X de Defunciones, f. 112v. "*El día 29 de Abril de 1828 D. José Arroyabe vecino de edad de 60 años casado con Da. Mercedes Videla en Com.n de N.S.M.I. con todos los Sct.tos y su cuerpo fue sepultado en el Conv.to de Sto. Domingo de esta Ciudad de Mendoza el día 30 y lo firmé. José Godoy*". Extracto del testamento de D. José Arroyabe, *"...José de Arroyabe, natural de la Villa de Salvatierra en la Provincia de Álava en los Reinos de España, hijo legítimo de Antonino Fernández de Arroyabe y María Antonia Sugasti... Declaro que fui casado y velado en esta ciudad con doña Juliana González, de cuyo matrimonio tuvimos y procreamos una hija llamada María Concepción Arroyabe, declárola por mi hija legítima... no introduje capital alguno al matrimonio y ella introdujo un sitio avaluado en $916 ...después que esta falleció lo vendí a dicho sitio en $ 1.104. al finado José León Torres... Ytem. Declaro que mi hija Concepción contrajo matrimonio en primeras nupcias con don Manuel Francisco Baldovinos... tuvieron una hija llamada María Crescencia... Ytem. Declaro que la referida mi hija contrajo matrimonio en segundas nupcias con D. Francisco Salazar, de cuyo matrimonio ha dejado cuatro hijos nombrados, Dolores, María del Socorro, María Nicanora y Pedro José Ramón, a todos los tengo a mi lado por haber fallecido ésta hará poco más de un mes... Ytem. Declaro que soy casado y velado en segundas nupcias con María Mercedes Videla, natural de esta ciudad, de cuyo matrimonio hemos tenido algunos hijos, todos han fallecido en menor edad, lo declaro así para que conste... albacea: mi esposa María Mercedes Videla... declaro únicos y universales herederos a mis cinco nietos Crescencia, Dolores, María del Socorro, María Nicanora y Pedro José Ramón....Mendoza, 6 de diciembre de 1827... ante José Manuel Pacheco, Escribano Público de Gobierno y Hacienda... Firmado: José de Arroyabe*". Protocolo N° 195, folio 163 v., AGPM. Gentileza de Luis C. Caballero.

29 P. San Nicolás de Tolentino de Mendoza, Libro VII de Bautismos, f. 185 y 185v. Ps.: Juan Manuel Quijano y María Juliana Pérez.

30 P. San Nicolás de Tolentino de Mendoza, Libro VII de Defunciones, f. 70v y 71. Fue enterrada en el Convento de Santo Domingo, con cruz baja. Había dado poder para testar a su esposo el 12–XII–1794, Esc. Pedro Pablo de Videla. Protocolo Nº 130, f. 162. Su hija no había nacido. Nombró heredero y albacea a su esposo. Testigo a ruego. D. Narciso Aguirre. Otros: D. Melchor Videla y Da. Ramón Rey y Ramos. Ver Codoni, Elvira Martín de y Gabbi,

Habían casado en Mendoza el 22–XII–1793[31] (Ver González Araujo), por lo que ese matrimonio duró menos de un año, falleciendo Da. Juliana González cuando su hijita Concepción Arroyabe tenía menos de tres meses de edad.
De los cuatro hijos de este matrimonio Salazar–Arroyabe, solo Dolores tuvo descendencia, al menos de acuerdo a los datos que hemos encontrado hasta ahora.
Francisco Salazar y Da. María de la Concepción Arroyabe fueron padres de:

1. Juana Dolores de las Mercedes Salazar y Arroyabe, n. en 1823 y b. el 9–VI–1823[32], f. en el terremoto de Mendoza[33] el 20–III–1861[34], c. el 7–XII–1844[35] con el Cap. Nemesio Argumedo, n. en Mendoza en 1819 y que se dedicó al cultivo de sus tierras[36]. Fue ayudante mayor del 2º Escuadrón de Defensores Federales de la Libertad y capitán de la 1º Compañía del 2º Escuadrón de Granaderos Leales Defensores de la Libertad[37], hijo de Juan José Benedicto

---

Alicia Virginia, "*Mendoza en sus testamentos, siglos XVIII y XIX (1751–1810)*" Tomo II, Ed. Ex Libris, Mendoza, 1998, pág. 202.

31 P. San Nicolás de Tolentino de Mendoza, Libro X de Matrimonios, f. 259. Ps.: D. José Ferraris y Da. Ana Ignacia Loaiza.

32 P. San Nicolás de Tolentino de Mendoza, Libro XVI de Bautismos, f. 183 y 183v. Bautizada como hija natural. Ps.: Antonio Villanueva y Gregoria López.

33 El terremoto de Mendoza de 1861 fue el mayor sismo registrado por la historia en la provincia de Mendoza. Ocurrió el miércoles 20 de marzo de 1861, a las 20:36 hora local. Fue de magnitud 7,0 en la escala sismológica de Richter y una intensidad de IX en la escala sismológica de Mercalli. Su epicentro se localizó a una profundidad estimada de entre 10 y 20 km, en las coordenadas 32°53'5"S 68°54'"O. Debido a la hora en que se produjo el terremoto, se encontró mucha gente bajo los escombros en sus dormitorios y se produjeron incendios ya que en esa época se utilizaban lámparas con bencina para alumbrarse y al romperse por el sismo el fuego se expandió rápidamente. El fuego fue controlado totalmente después de cuatro días. Se produjeron también algunos episodios de saqueos. El terremoto destruyó y devastó la capital provincial, Mendoza, causando la muerte de 4.247 personas, entre una población estimada de 11.500 vecinos. Con estas cifras y daños, se lo considera uno de los terremotos más desastrosos de ese siglo en todo el mundo, y sin dudas el más catastrófico del país durante el siglo XIX. https://es.wikipedia.org/wiki/Terremoto_de_Mendoza_de_1861

34 Enterrada en el Cementerio de la Capilla de Barreales junto con sus hijos Demófila, Venancia y Florencio, de ocho, cinco y un años, también víctimas del terremoto. Caballero, Luis C. "*Nombres del terremoto del 20 de marzo de 1861 de Mendoza*", 2011.

35 P. San Nicolás de Tolentino de Mendoza, Libro VIII de Matrimonios, f. 59.

36 Censo de Población de 1855, Partido Norte del Valle Hermoso, Carpeta Nº 15–A, Documento Nº 3, AGPM, Época Independiente. Corresponde a la actual zona de Rodeo del Medio, Depto. Maipú. Ver Maza, Juan Isidro, "*Toponimia, tradiciones y leyendas mendocinas*", Buenos Aires, Fundación Banco de Boston, 1990, pág. 162. Gentileza de Luis C. Caballero.

37 AGPM, Tomas de razón, Carpeta 225–D3, f. 101 y ascendido a Capitán de la 1º Compañía del 2º Escuadrón de Granaderos Leales Defensores de la Libertad. Carpeta 225, D. 3, f. 120v, 23–X–1845.

Argumedo y Da. María Manuela Jofré[38]. Fueron padres de[39]:

A) (Vicente) Nemesio Argumedo, n. el 20–I–1845 y b. el 30–I–1845[40] y f. en Rodeo de la Cruz, Guaymallén, el 6–IX–1918. Casó el 15–VIII–1868[41] con Aurelia Videla, hija de José María Videla y Santos Palavecino, c.s. en Mendoza.

B) Rosa Argumedo, n. en 1847, c. el 30–XI–1873[42] con su tío segundo Demetrio Inocente del Carmen Argumedo, b. el 28–XII–1819[43], hijo de Pedro José Argumedo y Micaela Suárez León, c.s. en Mendoza.

C) Lucía del Corazón de Jesús Argumedo, n. el 6–V–1848 y b. 15–V–1848[44], m.i.

D) (Eufemio) Amador Argumedo, n. el 6–VIII–1849, b. el 25–X–1849[45] y f. en Juan Ortiz (Prov. de Santa Fe, hoy Cap. Bermúdez) el 11–VIII–1913. Casó en San Lorenzo, Prov. de Santa Fe, el 11–XI–1872[46] con Fortunata Domitila Silva, n. en Mendoza el 12–XI–1849, b. el 19–XI–1849[47] y f. en Juan Ortiz el 3–XII–1915, hija de Vicente José Silva y Manuela Escalante. Amador Argumedo se radicó en la zona de la actual ciudad de Cap. Bermúdez, Prov. de Santa Fe, c.s. en Rosario.

E) José Estanislao Argumedo, n. el 7–V–1851, b. 31–V–1851[48] y f. el 6–I–1921 en Mendoza. Casó el 14–V–1877[49] con Sabina del Corazón

38 Ver Alonso, Sebastián, "*Familia Argumedo, de Mendoza: las ramas de Amador, José Estanislao y Primitiva Argumedo*", en Boletín Nº 2 del Centro de Estudios Genealógicos e Históricos de Rosario, Año 2, Rosario, 2004.

39 Censados en 1855 en Partido Norte del Valle Hermoso. AGPM, Carpeta Nº 15 A, Documento Nº 3, "*Censo levantado en San Isidro, San Martín, Santa Rosa y Rivadavia. San Isidro, marzo 18 de 1855*". Firmado: Isaac Estrella. Gentileza de Luis C. Caballero.

40 P. San Vicente Ferrer, Libro de Bautismos 1844–1847, f. 51 y 51v. Ps.: D. José Coria y Da. Carmen Ferreira.

41 P. San Nicolás de Tolentino de Mendoza, Libro X de Matrimonios, f. 99.

42 P. Sagrada Familia, Villa Nueva, Guaymallén, Libro de Matrimonios 1870–1882, f. 28v. Tgos.: Desiderio y Sergia Puebla.

43 P. San Nicolás de Tolentino de Mendoza, Libro XV de Bautismos, f. 185v. Ps.: D. Joaquín Sosa y Da. Manuela Sosa.

44 P. San Nicolás de Tolentino de Mendoza, Libro XXIII de Bautismos, f. 234. Ps. Cruz Fretes e Irene Vega.

45 P. San Nicolás de Tolentino de Mendoza, Libro XXV de Bautismos, f. 111. Ps.: N. Ramírez y Evarista N. (hoja rota).

46 P. San Lorenzo Mártir de San Lorenzo, Libro XII de Matrimonios, f. 106. Ps. Vicente Silva y Manuela Escalante.

47 P. San Nicolás de Tolentino de Mendoza, Libro XXIV de Bautismos, f. 250v. Ps. Juan Ortiz y Rufina Layera.

48 P. San Nicolás de Tolentino de Mendoza, Libro XXIV de Bautismos, f. 221. Ps.: Manuel Arrascaeta y Loreto Rodríguez.

49 P. San Nicolás de Tolentino de Mendoza, Libro XI de Matrimonios, f. 125. Ps.: Santiago

de Jesús Ponce, b. el 11–XI–1852[50], hija de Sinforiano Ponce y Juliana Díaz, c.s. en Mendoza.

F) (Eugenia) Demófila Argumedo, b. el 3–XII–1853[51] y f. en el terremoto el de Mendoza el 20–III–1861.

G) (Eugenia) Primitiva Argumedo, n. el 30–V–1856 y b. el 7–VI–1856[52], f. el 19–XII–1900[53], c. el 27–XII–1873[54] con Santiago Zuloaga, b. el 15–V–1850, hijo de Manuel Antonio Zuloaga Godoy y Rosario Segura, c.s. en Mendoza y Buenos Aires.

H) Venancia Matilda Argumedo, n. el 1–IV–1856 y b. el 19–VI–1856[55], f. en el terremoto de Mendoza el 20–III–1861.

I) Florencio Lindor Argumedo, n. el 21–I–1860 y b. 4–VIII–1860[56] y f. en el terremoto de Mendoza el 20–III–1861.

2. María Mercedes del Socorro Salazar y Arroyabe, n. el 23–IX–1824 y b. el 27–IX–1824[57].
3. María Juliana Nicanora de Jesús Salazar y Arroyabe, n. el 9–I–1826 y b. el 10–I–1826[58] y
4. Pedro José Ramón Salazar y Arroyabe, n. el 19–X–1827 y b. el 29–X–1827[59]. Hizo información matrimonial el 24–IV–1870[60] para casarse con Da. Francisca Correas, hija de D. Gabriel Correas Palacios y de Da. María de la Paz

---

Zuloaga y Primitiva Argumedo.

50 P. San Nicolás de Tolentino de Mendoza, Libro de Bautismos 1848–1856, f. 43v. Ps.: Mercedes Ponce y María Escalante.

51 P. San Nicolás de Tolentino de Mendoza, Libro XXV de Bautismos, f. 79v. Ps.: Tiburcio Quiroga y Francisca Ferreyra.

52 P. San Nicolás de Tolentino de Mendoza, Libro XXVI de Bautismos, f. 36. Ps.: José María Rivas y Micaela Giménez.

53 P. Nuestra Señora de Loreto de Mendoza, Libro I de Defunciones, f. 40. No testó ni recibió los sacramentos.

54 P. San Nicolás de Tolentino de Mendoza, Libro XI de Matrimonios, f. 69 v. Ps.: Eudolio Zuloaga y Juana Zuloaga.

55 P. San Nicolás de Tolentino de Mendoza, Libro XXVI de Bautismos, f. 165. Ps.: José Díaz y Pascuala Contreras.

56 P. San Nicolás de Tolentino de Mendoza, Libro XXVI de Bautismos, f. 282. Ps.: Pablo Ibáñez y Escolástica Dávila.

57 P. San Nicolás de Tolentino de Mendoza, Libro XVII de Bautismos, f. 62. Ps.: Manuel Sánchez y Antonia Videla. Bautizada en peligro por la partera Josefa Castillo.

58 P. San Nicolás de Tolentino de Mendoza, Libro XVII de Bautismos, f. 147 y 147v. Ps.: D. Fermín Cano y Da. Micaela Coria.

59 P. San Nicolás de Tolentino de Mendoza, Libro XVIII de Bautismos, f. 22. Ps.: D. José Arroyabe y Da. Mercedes Videla.

60 Archivo Arzobispado de Mendoza. Carpeta código 887 (1870) de informaciones matrimoniales. P. de San Martín, Mendoza.

Vidal[61]. Desconocemos si hubo sucesión de este matrimonio.

De estos tres hijos no hemos encontrado mayor información, salvo que vivían todos para la fecha del testamento de la esposa de su abuelo D. José Arroyabe, Da. María Mercedes Videla en 1840.

Francisco Salazar casó en 2º nupcias el 27–III–1844[62] con María Ángela Obredor, b. de 2 días el 12–VII–1823[63], hija de Juan Zenón Obredor y Mercedes Ramírez, n.p. de Francisco Obredor y Atanacia Ledesma y n.m. de Dionisio Ramírez y Germana Espina. s.s.

Linajes asociados

Fernández de Arroyabe

I. Bernal Fernández de Arroyabe, n. en Ulibarri–Gamboa (Álava), c.c. María Fernández de Luco, padres de:

II. José Fernández de Arroyabe, n. en Ulibarri–Gamboa, c. en la parroquia de San Vicente Mártir de Vitória el 1–I–1732 con María Francisca López de Berrosteguieta, n. en Urbina, (Álava), hija de Martín López de Berrosteguieta–Díaz de Arcaute, n. en Mendizábal y de María Antonia Ibáñez de Urbina–Nafarrate, n. en Urbina (casados en Legutiano el 13–I–1699). María Antonia Ibáñez de Urbina–Nafarrate era hija de Domingo Ibáñez de Urbina–Pérez de Betolaza y de María Pascuala Nafarrate–Martínez de Urrunaga, casados en Legutiano el 10–VII–1671. Padres de:

III. D. Antonino o Antonio Fernández de Arroyabe, n. en Vitória el 10–V–1744, b. el 11–V–1744, c.c. Da. María Antonia de Sugasti, n. en Legazpia, Guipúzcoa, b. el 12–IX–1729, hija de Francisco de Sugasti Ugarte, del mismo lugar (hijo de Francisco Sugasti y Teresa Ugarte), c. en Legazpi el 6–III–1727 con María Rosa de Arín Erauzquin, n. en Ataun, Guipúzcoa. María Rosa de Arín Erauzquin era hija de Francisco Arín, n. en Ataun el 18–XI–1671 y f. en Icastigueta el 31–I–1770, c. en Icatisgueta con Catalina Erauzquin, n. en Itasondo el 13–I–1673 y f. en Icastigueta el 29–XII–1714; n.p. de Mateo Fernández Arín y de Magdalena Alargunsoro, n. en Ataun el 12–VII–1638; n.m. de Esteban Erauzquin, n. en Ormaiztegui el 24–XII–1637 y f. en Lascao el 7–IX–1707 y de María Loinaz, n. en Bidegain el 11–VI–1645 y f. en Lascao el 29–IV–1685. Magdalena Alargunsoro era hija de Pedro Alar-

61 Sánchez, Marcelo I., "*Diccionario biográfico y genealógico de Mendoza 1680–1900*", Tomo I A–K, 208, pág. 257.

62 P. San Nicolás de Tolentino de Mendoza, Libro VII de Matrimonios, f. 133. Ps.: D. Lorenzo Miranda y Da. Agustina Moyano.

63 P. San Vicente, Godoy Cruz, Libro XVI de Bautismos, f. 248v. Ps.: Juan Antonio Rodríguez y Atanasia Ledesma.

gunsoro, n. en Ataun el 21–II–1610 y de Catalina Arizmendi, n. en Ataun el 15–II–1609; n.p. de Bernardino Alargunsoro y de Marina Zubicoeta y n.m. de Martín Arizmendi y Catalina Zubillaga. Esteban Erauzquin era hijo de Pedro Erauzquin y de Catalina Iturgoien, n.p. de Domingo Erauzquin y María López y n.m. de Martín Utirgoien, n. el 5–VI–1575 en Abaltzisqueta y de Mariana Belzunzíbar; b.m.p. de Juan López de Iturgoien e Isabela y b.m.m. de Esteban Belzunzíbar y María Maera. Maróa Loinaz, era hija de Pedro Loinaz, n. en Errezil el 4–IV–1585 y de Francisca Caminos, n. en Erezil el 20–V–1619, n.p. d Pedro Loinaz y Magdalena Recarte; n,m. de Juan Caminos y Magdalena Yturriça; b.p.p. de Juan Loinaz; b.m.p. de Juan Caminos y Gracia Arizaga y b.m.m. de Miguel Yturriça y Agustina Yurrita[64].

D. Antonino o Antonio Fernández de Arroyabe y Da. María Antonia de Sugasti fueron padres de:

IV. José Andrés Fernandez de Arroyabe (José Arroyabe), n. en Salvatierra (Álava) donde fue b. el 30–VIII–1766. Casó 1º en Mendoza con Da. María Juliana González Araujo el 22–XII–1793, n. en Mendoza el 16–II–1777 y b. el 16–3–1777, hija de D. Juan José González y de Da. Manuela Araujo, f. en Mendoza el 26–XII–1794, testando ocho días antes (Ver González Araujo).

Vemos en el Censo Parroquial de 1802, Casa 384 de D. José Lorenzo Videla a: "*Don José Arroyabe, 33 años, Doña Mercedes Videla, 34 años, Doña Concepción Arroyave, 8 años, Doña María Gracia Parra, 15 años, Manuela, esclava, 22 años, Eugenia, libre, 50 años, Marta, libre, 4 años, Carmen, esclava, 3 años*"[65].

D. José Arroyabe casó en 2º nupcias por poder en Buenos Aires[66] con Da. María Mercedes Videla Moyano, hija de D. José Lorenzo Videla y Da. Isabel Moyano, el 14–X–1799. El matrimonio se realizó el 17–XI–1799[67].

De su primer matrimonio, D. José Arroyabe tuvo a María de la Concepción Arroyabe González; del segundo fue padre de José María, f. párvulo el

64 http://www.ahdv–geah.org/ y https://artxiboa.mendezmende.org/es

65 "*Censo parroquial de los habitantes del Curato de la Ciudad de Mendoza, iniciado el 1º de abril de 1802, realizado por don Domingo García, por orden del Ilustrísimo Señor Obispo de Santiago de Chile don Francisco José de Maran*". Referencia: Caja Nº 38, carpeta 7.21.4, Nº 2273. Archivo del Arzobispado de Mendoza. Gentileza de Luis C. Caballero.

66 Informaciones matrimoniales, iglesia Matriz de Mendoza, 1799. D. José Andrés Fernández de Arroyabe "*confiere todo su poder a D. Manuel Segura residente en dicha ciudad de Mendoza para que en su nombre…despose por palabra de presente…con la dicha Da. María Mercedes Videla…ante el Escribano Público y de Cabildo D. Pedro Núñez…ante D. Manuel Francisco de la Oliva, Escribano de Su Majestad…Buenos Aires, 16 de octubre de 1799*".

67 P. San Nicolás de Tolentino de Mendoza, Libro II de Matrimonios, f. 373v. Ps.: D. José Lorenzo Videla y Da. María Antonia Zapata.

2–I–1804[68] y José María Adriano Arroyabe Videla, b. el 16–VIII–1803[69] y f. el 16–VII–1806[70].

Como ya mencionamos D. José Arroyabe falleció en Mendoza el 29–IV–1828. Da. María Mercedes Videla testó en esa ciudad el 2–I–1840[71], declarando como únicos y universales herederos a Da. Crescencia Baldovinos Arroyabe y a Da. Dolores, Da. Socorro, Da. Nicanora y D. Pedro Salazar Arroyabe, los cinco nietos de su finado esposo D. José Arroyabe.

González Araujo

I. Juan González y María González, nacidos en Portugal, padres de:

II. Manuel González Guimaraes, n. en Portugal. De profesión cuchillero. Testó ante Miranda de Escobar en 1629. Se casó con Ana de Salazar, hija de Cristóbal de Lebrija o López de Salazar, n. en 1528 y de Violante de Mortedo[72], n. en Santiago de Chile en 1550, hija de Juan de Mortedo y de una india. Juan de Mortedo llegó a Chile en el invierno de 1544 a bordo del "San Pedro". Se supone que era un marinero vizcaíno y que tenía unos 30 años. Había llegado a Perú acompañando al Cap. Juan Bautista de Pastene. Participó en diferentes campañas de la conquista y luego se avecindó en Santiago. En 1559 era mercader. Aunque era un hombre modesto y no sabía firmar, los franciscanos lo nombraron síndico del Convento Mayor; aparece en ese cargo en 1565. Se lo designó como fallecido en 1587[73]. A Juan de Mortedo se le adjudicó por merced del Cabildo un solar en la ciudad de Santiago de

68 P. San Nicolás de Tolentino de Mendoza, Libro VII de Defunciones, f. 158. Enterrado párvulo con cruz baja en el cementerio de la iglesia de Santo Domingo.

69 P. San Nicolás de Tolentino de Mendoza, Libro XI de Bautismos, f. 153. Ps.: Manuel Ochoa y María Antonia Zapata.

70 P. San Nicolás de Tolentino de Mendoza, Libro X de Defunciones, f. 20v. Falleció de un mes y nueve días.

71 AGPM. Protocolo Nº 229, f. 8v.

72 Padres también de Mariana de Salazar, c.c. Pedro Sánchez de Parraga; Magdalena de Salazar, c.c. Pedro Méndez de Sotomayor; Juana de Salazar, c.c. Pedro de Burgos; Juan de Lebrija; Cristóbal de Lebrija; Beatriz de Salazar y Catalina de Salazar, c.c. Tomás del Castillo, espadero; y Pedro de Salazar, clérigo de órdenes menores en 1593, que se avecindó más tarde en Mendoza, donde c.c. Bernardina Álvarez, ambos difuntos en 1671; padres de Violante de Salazar, c.c. Andrés Sarmiento.

Ver Thayer Ojeda, Tomás, "*Santiago durante el siglo XVI. Constitución de la propiedad urbana y noticias biográficas de sus primeros pobladores*", Anales de la Universidad de enero y febrero de 1905, Santiago de Chile, Imprenta Cervantes, 1905, pág. 179.

73 Rodríguez Villegas, Hernán, "*Historia de un solar de la ciudad de Santiago, 1554–1909*", "*Historia*" 1972–1973, Nº 11, Nº1, Pontificia Universidad Católica de Chile, pág. 103. https://dialnet.unirioja.es/ejemplar/555956

Chile en las actuales calles de Huérfanos esquina S.E. con Ahumada[74].
Manuel y Violante fueron padres de:

1. Cristóbal González de Guimaraes, que sigue en III..
2. Tomás González.
3. Juana de Salazar o Medel, c.c. Juan Peronegro y
4. María de Salazar[75].

III. Sargento Cristóbal González de Guimaraes, c. el 28–I–1629[76] en Sagrario de Santiago de Chile con Da. Ana de Rojas, hija de Luis de Monardes, n. de Sevilla y Da. Ana de Rojas; n.p. de Leonisio de Monardes y Morales, n. en Sevilla, que se embarcó a Nueva España en abril de 1577, llevando a su mujer Isabel de Aguilar, (hija de Juan Pérez de Santiago y de Nicolasa de Monsalva o Manosalva)[77]. Leonisio de Monardes era hijo del Dr. Nicolás de Monardes, (n. en 1508 en Sevilla, colegial de la Universidad de Alcalá y doctorado en la de Sevilla, autor del libro "*Historia medicinal de las cosas que se traen de nuestras Indias*", testó el 4–VI–1588, instituyendo dos capellanías en el Convento de San Leandro de Sevilla, donde quiso que lo enterrasen junto a su mujer y f. en octubre de ese año) y de Da. Catalina de Morales[78], hija del Dr. García Pérez de Morales[79] y Da. Catalina Pérez. Este Nicolás era hijo de Juan Bautista de Monardis (n. en Sevilla en 1493 y f. antes de 1530, médico, autor de "*Pharmacodosis o Declaración*

74 Thayer Ojeda, Tomás, "*Santiago durante el siglo XVI. Constitución de la propiedad urbana y noticias biográficas de sus primeros pobladores*", op. cit., págs. 32 y 70.

75 Ibidem, pág. 179.

76 P. Sagrario, Santiago de Chile, Libro II de Matrimonios y Bautismos, f. 107v. Ps.: Alférez Bartolomé Carvallo y Ana María, su mujer.

77 Mardones Vignes, Sergio, "*El conquistador Pedro de Mardones y su descendencia*", Santiago de Chile, 1994, págs. 411 a 413.

78 Como existe una confusión con el nombre de Catalina o Leonor de Morales, nos informa Antonio Alfaro de Prado que en su tumba figura como Catalina y menciona que así aparece en la obra "*La imprenta de Sevilla*", de Joaquín Hazañas y la Rúa, publicada por la Excma. Diputación Provincial de Sevilla, Volumen II, Sevilla, 1959, págs. 90 y 91 donde se confirma sin duda que fue su primera mujer ya que se cita un poder de 1554 donde Catalina da testimonio expreso de su matrimonio con Nicolás. Gentileza de Antonio Alfaro Prado. Ver: http://fama2.us.es/fde/ocr/2008/imprentaEnSevillaT2.pdf

79 Ver Torres Remírez, José y Remírez Martínez, María Teresa, "*Monardes o el olvido de un humanista*", en Revista de Investigaciones en Humanidades, UFM–RIHU, vol. 5. Universidad Francisco Marroquín, Guatemala, noviembre 2018. Ver "La imprenta de Sevilla", de Joaquín Hazañas y la Rúa, op. cit., pág. 91: "*Era el doctor García Pérez de Morales, catedrático de Prima de Medicina de la Universidad de Sevilla, y autor del "Tratado del Bálsamo y de sus utilidades para las enfermedades del cuerpo humano", dedicado a don Pedro Girón, duque y conde de Ureña, que terminó de imprimir Juan Varela de Salamanca en 5 de diciembre de 1530*".

Medicinal") y Leonor de Alfaro[80], n.p. de Niculoso de Monardis y Leonor de Monardis[81], n.m. de Juan Ruiz y de Ana de Alfaro[82] (hija del Bachiller Martín de Alfaro "cirujano converso", hijo a su vez de Diego Fernández de Alfaro e Isabel Ruiz de Morales, ambos fallecidos antes de 1507).

Cristóbal González de Guimaraes y Da. Ana de Rojas fueron padres de:

1. Cap. Pedro González Rojas, que sigue en IV.;
2. Juana González Rojas, b. en Santa Ana de Santiago de Chile el 6–VII–1644[83] y
3. Nicolasa Ana González Rojas, b. en Santa Ana de Santiago de Chile el 21–XI–1649[84].

IV. Cap. Pedro González Rojas, n. en Santiago de Chile, alférez, testó en Santiago el 21–II–1705[85] ante Juan de Chirinos, c.c. Da. Josefa de Ahumada,

80 Casada en segundas nupcias con el boticario Juan López de Pastrana, vecino de Toledo.

81 Librero genovés. La ciudad de Sevilla le concedió en 17 de abril de 1492, "*llamándolo "mercader de libros de molde estante en la dha cibdad", en virtud de petición del interesado en la que, declarando que era morador en la collación de Santa María y barrio de Génova, solicitaba gozar, como genovés, la exención de aposentar huéspedes, contribuir a repartimientos reales y concejiles, de que disfrutaban los de su nación por privilegios a ellos dados por los reyes, confirmados y usados por la ciudad; solicitud que la ciudad atendió mandando asentarle como "franco e esento en la nómina de los francos de la dicha ciudad*". Ver Hazañas y la Rúa, Joaquín, "*La imprenta de Sevilla*", op. cit., pág. 11. Niculoso de Monardis había casado en primeras nupcias con la genovesa Leonor de Monardis. Ver la misma obra, pág. 26.

82 Casó en primeras nupcias con Juan Ruiz y en segundas con el librero Niculoso de Monardis (collación de Santa María). Ella aportó una dote de 180.000 maravedíes en plata, esclavos, dinero y una casa que le dio su tío el arcediano de Badajoz en la calle de la Sierpe. Niculoso aportó "çiertos *libros de molde*" y una esclava. Éste hizo testamento el 20–XII–1515. Ana de Alfaro testó el 10–V–1522, donde pidió que la enterrasen en San Francisco de Sevilla (el convento de San Francisco se encontraba en lo que hoy es el centro de la ciudad, la Plaza de San Francisco y la Plaza Nueva. Fue demolido para construir el actual Ayuntamiento), junto a su marido. Era sobrina de Luis Fernández de Alfaro, cómitre del Rey. Alfaro de Prado, Antonio, "*El apellido Alfaro. Los Alfaro de Sevilla*", http://alfaro.genealogica.net/index.php/alfarosespana/27–sevilla.html

Datos ampliados al autor por Antonio Alfaro de Prado por mail del 23–IX–2020, a quien se agradece su gentileza.

83 P. Santa Ana, Santiago de Chile, Libro de Bautismos. Año 1644. Ps.: Alférez P. de Herrera y Da. Mariana de Espinosa.

84 P. Santa Ana, Santiago de Chile, Libro de Bautismos. Año 1649. P.: Cap. Simón Guerra.

85 Archivo Nacional de Chile. Año 1705. Volumen 459, f. 655. Estaba enfermo. Dispuso que su cuerpo, amortajado con el hábito de San Francisco, fuera enterrado en el Convento de Santo Domingo, con misa cantada de cuerpo presente y cruz alta. Encargó misas rezadas por su alma en la iglesia Catedral. Dejó dinero para liberar a cautivos cristianos en manos de los infieles en Jerusalem. Tgos.: Lucas de la Penilla Sáenz, el presbítero Domingo de Contreras, el Cap. Santiago de Vergara, Francisco de Cubillas y el Cap. Alonso de Moriña.

n. en Santiago de Chile, testó en Santiago en 1705[86] ante Juan de Chirinos, hija natural de Da. Agustina Sánchez de Figueroa. Fueron padres de:

1. Fray (Juan) Ramón González, b. en el Sagrario de Santiago de Chile el 30–XI–1665, franciscano;
2. Fray Pedro González, dominico;
3. Fray Francisco González, b. en el Sagrario de Santiago de Chile el 14–X–1669, dominico, difunto en 1705;
4. Catalina González, difunta en 1705;
5. José González, que sigue en V.;
6. Margarita González;
7. Cristóbal González;
8. Mariana González y
9. Agustín González.

V. Cap. José González, n. en Santiago de Chile y f. en Mendoza el 4–VII–1746[87], sepultado en La Merced. Capitán, alférez en 1712. Testó en Mendoza el 16–II–1746[88] ante Gaspar de Castro. Casó en Mendoza el 3–VI–1699[89] con Da. Teresa de Rivas, f. el 9–IV–1733[90], sepultada en La Merced, hija natural de Da. Beatriz de Rivas, f. el 19–II–1695 y enterrada el 20–II–1695[91], esta

86 Archivo Nacional de Chile. Año 1705. Volumen 459, f. 366. Estaba enferma. Pidió ser enterrada en el Convento de la Merced con misa cantada de cuerpo presente y tener cuatro misas rezadas.

87 P. San Nicolás de Tolentino, Libro IIb de Defunciones, f. 141 y 141v. Entierro mayor, tres posas.

88 Caballero, Luis. C., "*Testamentos de Mendoza de los siglos XVI y XVII, su interés genealógico e histórico*", Mendoza, 2011, pág. 109. P.7 – Ciudad de Mendoza, sin fecha, fs.69 al 70v –Testamento de Joseph González, vecino de esta ciudad, nacido y criado en la de Santiago de Chile, hijo legítimo del capitán Pedro González y de doña Josepha de Ahumada, ambos también naturales de la ciudad de Santiago de Chile. Que su cuerpo se sepultado en la iglesia de Nuestra Señora de las Mercedes, en el lugar que se enterró su mujer, que es junto al pilar del arco que cae a la parte de la calle, en la capilla de Nuestra Señora del Escapulario, en la parte de debajo de dicho arco, con el hábito de Santo Domingo. Fue casado con Da. Teresa de Rivas, ya difunta, tuvieron 8 hijos legítimos, 4 fallecieron en el año que nacieron, y de los otros 4, vivieron Juan, Tomás y María, habiendo fallecido Agustín de edad de 24 años. Nota: es una escritura incompleta, no aparecen albaceas, herederos ni testigos, sin fecha y sin firmas.

89 P. San Nicolás de Tolentino, Libro I de Matrimonios y Defunciones, f. 13. Ps.: Cap. Juan Luis de Guevara y Da. Francisca de Figueroa.

90 P. San Nicolás de Tolentino, Libro IIIb de Defunciones, f. 88v. Entierro mayor, dos posas. "*Dio poder para testar ante Gaspar de Oteiza Escribano Público al dicho su marido y al Cap. D. Miguel de Videla Alguacil Mayo del Santo Oficio*".

91 Beatriz de Rivas, entierro mayor con tres posas. Con Pedro de Morales fue madre natural de Domingo de Morales y Rivas, c. el 7–I–1701 con Juana Pavón y, con Juan de Lorca, fue madre natural de Juan de Rivas, f. el 15–VI–1705, c. el 9–X–1702 con Catalina Salazar Lucero.

hija a su vez de Bartolomé de Rivas y de María Niño de Cepeda y Bravo de Naveda; n.p. de Pedro de Rivas y de Lorenza de Bustos; n.m. de Alonso Niño de Cepeda y Da. Beatriz Bravo de Naveda; b.p.p. de Pedro de Rivas y de Da. Úrsula Navarro (hija de Pedro Navarro) y b.p.m. de Bartolomé de Bustos y de Da. Isabel Pérez (hija de Juana Hernández)[92].

José González y Da. Teresa de Rivas fueron padres de:

1. Juan González Rivas, que sigue en VI.;
2. Gaspar Melchor González Rivas, b. de 2 días el 6–I–1705[93].
3. Tomás González Rivas, n. el 17–IX–1709 y b. el 19–IX–1709[94], f. el 26–V–1753[95], c. el 27–VII–1733[96] con Juana Coria, c.s.[97]
4. Agustín González Rivas, b. de 2 días el 5–V–1707[98].
5. Simón Esteban González Rivas, b. de 3 días el 29–X–1712[99] y f. el 3–II–1713[100].
6. Da. María González Rivas, n. el 25–II–1714 y b. el 28–II–1714[101], c. el 28–VII–1732[102] con el Cap. D. Juan González Carbajal, n. de San Paio de Fiolo, Obispado de Tuy, Galicia, hijo de Francisco González Carbajal y Da. María Méndez, c.s.[103]

VI. D. Juan González Rivas, n. en Mendoza el 22–VI–1702 y b. el 26–VI–

92 Nazar, Juan Gregorio, "*Genealogías de Cuyo*" (Familia Bustos), inédito. Gentileza de Juan Gregorio Nazar.

93 P. San Nicolás de Tolentino, Libro III de Bautismos, f. 16. Ps.: El Tesorero D. Bernardo de Cárdenas y Da. Melchora de Videla. Tgos.: los capitanes D. Manuel Zapata y D. Jorge Zapata.

94 P. San Nicolás de Tolentino, Libro III de Bautismos, f. 44. Ps.: Jacinto de Videla y Pardo y Da. Ana de Videla. Tgos.: Lic. Antonio de Videla y José de Ubeda.

95 P. San Nicolás de Tolentino, Libro III de Defunciones, f. 50v. Con todos los sacramentos, entierro mayor, 3 posas. Testó ante Gaspar de Castro.

96 P. San Nicolás de Tolentino, Libro de Matrimonios, Defunciones 1680–1743, f. 91v y 92. Ps.: José González y Juana de Silva. Tgos.: D. Pedro Videla y D. Pedro Ceballos.

97 Ver Sánchez, Marcelo I., "*Diccionario biográfico y genealógico de Mendoza 1680–1900*", op. cit., pág. 244.

98 P. San Nicolás de Tolentino, Libro III de Bautismos, f. 28 y 29v. Ps.: Cap. D. Rafael Tribiño y Da. Catalina Chirinos de Posadas. Tgos.: Sebastián de Santiago e Ignacio, indio sacristán.

99 P. San Nicolás de Tolentino, Libro III de Bautismos, f. 67. Ps.: D. Diego Lucero de Torres y Da. Rosa Lucero de Tobar. Tgo.: José de Cevallos.

100 P. San Nicolás de Tolentino, Libro de Defunciones 1694–1778, f. 30. De 4 meses, entierro mayor.

101 P. San Nicolás de Tolentino, Libro III de Bautismos, f. 75. Ps.: Francisco Correa de Sáa y Da. María Pardo. Tgo.: José de Cevallos.

102 P. San Nicolás de Tolentino, Libro Ib de Matrimonios, f. 82v. Ps.: Cap. D. Miguel de Videla y Da. María Pardo. Tgos: D. Diego de Alvarado y el Sargento Mayor José Méndez de San Jurjo.

103 Ver Sánchez, Marcelo I., "*Diccionario biográfico y genealógico de Mendoza 1680–1900*", op. cit., pág. 453.

1702[104] y f. el 6–IX–1743[105], sin testar, sepultado en La Merced, c.c. Da. María Cornejo, n. de Mendoza, f. el 26–IX–1739[106]; sepultada en la iglesia de Nuestra Merced. Era hija de Francisco Cornejo, natural de Córdoba, f. en Mendoza el 1–VII–1716[107] y de Da. Josefa Chacón, b. el 2–IX–1691[108]; testó en Mendoza 28–X–1738[109] y f. el 2–XI–1738[110]; n.m. del Cap. Miguel Chacón, natural de Mendoza, testó el 11–XII–1692[111] y el 12–IV–1707[112] y f. el 29–XII–1706[113] y de Da. María Díaz Barroso, natural de San Luis, testó en Mendoza cinco veces: el 5–VII–1694, el 29–IV–1713, 17–IV–1722, el 23–IX–1729 y el 19–II–1735 ante el Esc. Gaspar de Oteiza y finalmente hizo un codicilo el 19–IX–1729[114] y f. en Mendoza el 31–III–1741[115]; b.m.p. del Cap. Miguel Chacón y de Isabel Villarroel (hija de Juan López de Villarroel y María Alderete, hija natural de Jerónimo Alderete y Mercado[116];

104 P. San Nicolás de Tolentino, Libro III de Bautismos, f. 3v. Ps.: Cap. Juan de Guevara y Da. Juana Pavón. Tgos.: José y Antonio, indios de la iglesia.

105 P. San Nicolás de Tolentino, Libro V de Defunciones, f. 126v. Sin sacramentos, entierro menor.

106 P. San Nicolás de Tolentino, Libro IV de Defunciones, f. 108v. Dio poder para testar al Cap. José González su albacea, ante el Alcalde D. Bartolomé Santander. Murió con los sacramentos, no tuvo posas.

107 P. San Nicolás de Tolentino, Libro III de Defunciones, f. 35v. Entierro menor, murió con el sacramento de la unción.

108 P. San Nicolás de Tolentino, Libro II de Bautismos, f. 10v. Ps.: Cap. Diego de Videla y Da. Úrsula Pardo.

109 Gabbi, Alicia Virgini y Codoni, Elvira Martín, "*Mendoza en sus testamentos, siglos XVI, XVII y XVIII*", op. cit., pág. 247. Testó ante Alc. de 1º voto Ángelo Francisco de Mayorga. P. 46, fs. 125 y 126. Dado al Cap. Miguel Chacón y Maestre de Campo José de San Jurjo, albaceas. Tgo. a ruego Nicolás Allende, otros Francisco Videla y Santiago Puebla.

110 P. San Nicolás de Tolentino, Libro IV de Defunciones, f. 103. Murió con todos los sacramentos. Entierro mayor, dos posas.

111 Gabbi, Alicia Virgini y Codoni, Elvira Martín, "*Mendoza en sus testamentos, siglos XVI, XVII y XVIII*", op. cit., pág. 96. Testó ante Alc. de 1º voto Cap. Diego Gómez Pardo. P 23, f. 189 y 190. Albaceas: Cap. José González Pacheco, Francisco de Paula y María Barroso. Tgos.: Diego Moyano, Juan de Puebla, Francisco Núñez de Villoldo, Juan de Villegas, Bernabé (ilegible) y Lázaro Chacón.

112 Ibidem. Testó ante el Esc. José de Ubeda. P. 29, f. 104 al 107. Hecho por el Cap. Juan Luis de Videla por poder otorgado. Albaceas: Miguel Chacón y Juan Luis de Videla. Tgos.: Antonio Mariz, Domingo Chacón y Francisco Bustamante.

113 P. San Nicolás de Tolentino, Libro III de Defunciones, f.16. Entierro mayor en la iglesia de los Predicadores.

114 Gabbi, Alicia Virgini y Codoni, Elvira Martín, "*Mendoza en sus testamentos, siglos XVI, XVII y XVIII*", op. cit., págs. 98, 149, 181 y 182, 198, 232 y 257.

115 P. San Nicolás de Tolentino, Libro V de Defunciones, f. 114v. Murió con los sacramentos, entierro mayor y 6 posas.

116 Descendiente del tronco de los Reynoso.

y b.m.m. del Cap. Francisco Díaz Barroso (hijo de Nicolás Díaz Barroso y de Clemencia de Arcayo) y de Juana Bohorquez.
Fueron padres de:

1. Juan José González Cornejo, que sigue en VII..
2. Da. Juana Teresa González Cornejo, b. el 11–VI–1736[117] de 9 días, f. el 19–I–1794[118], c.c. D. Martín de Coria, f. el 1º–VIII–1789[119], hijo de D. Blas de Coria y Da. Josefa Moyano, c.s[120].
3. Agustín González Cornejo, b. el 7–X–1738 de 1 mes y 2 días[121].
4. María Narcisa González Cornejo, b. el 19–V–1739[122] de un mes. Quizás esta misma u otra hija, fue:
5. Da. María Mercedes González Cornejo, f. el 6–II–1811[123], testó el 29–XII–1771 y el 22–XI–1778[124]; c. (información matrimonial) el 28–XI–1767[125] con D. Juan Antonio Marín, b. el 26–VI–1729[126] y f. el 23–VI–1784[127], hijo de D. Francisco Marín, n. del Reino de Francia y de Da. Úrsula de Miranda, c.s.

VII. D. Juan José González Cornejo, n. en Mendoza, b. el 27–IX–1737[128] de 2 meses, testó ológrafo el 4–XII–1793, f. el 7–XII–1793[129], enterrado en la

117 P. San Nicolás de Tolentino, Libro IV de Bautismos, f. 156. Ps.: José González y Da. Petrona Correa de Saá. Tgo.: Vicente Felipe Martínez y Morales.

118 P. San Nicolás de Tolentino, Libro VII de Defunciones, f. 50v. Viuda, recibió los sacramentos e hizo simple memoria.

119 P. San Nicolás de Tolentino, Libro V de Defunciones, f. 196. Enterrado en la capilla de San Vicente. Recibió los sacramentos y dio poder para testar al Dr. D. José de Coria.

120 Ver Sánchez, Marcelo I., "*Diccionario biográfico y genealógico de Mendoza 1680–1900*", op. cit., pág. 244.

121 P. San Nicolás de Tolentino, Libro IV de Bautismos, f. 119 y 119v. Ps.: José González y Josefa Chacón. La bautizó por necesidad José González y fue madrina Gabriela Chacón.

122 P. San Nicolás de Tolentino, Libro IV de Bautismos, f. 168v. Ps.: Juan Francisco Blanco y Da. Narcisa Araujo.

123 P. San Nicolás de Tolentino, Libro X de Defunciones, f. 62v. Enterrada en San Francisco, recibió los sacramentos. Era viuda.

124 Gabbi, Alicia Virgini y Codoni, Elvira Martín, "*Mendoza en sus testamentos, siglos XVI, XVII y XVIII*", op. cit., pág. 239 y 327.

125 P. San Nicolás de Tolentino, Información matrimonial 1758–1771. Su esposo era viudo de Da. Andrea Olmos.

126 P. San Nicolás de Tolentino, Libro IV de Bautismos, f. 47. Ps.: Basilio de Videla y Da. María Yepes. Tgo.: José de Cevallos.

127 P. San Nicolás de Tolentino, Libro IVb de Defunciones, f. 128v. Entierro menor en la iglesia de las Mercedes. Recibió los sacramentos y tentó ante D. Pedro Simón de Videla.

128 P. San Nicolás de Tolentino, Libro IV de Bautismos, f. 142. Ps.: José González y Da. Petrona Correa de Saá. Tgo.: Vicente Martínez.

129 P. San Nicolás de Tolentino, Libro VII de Defunciones, f. 49v. Cruz baja, murió con los sacramentos. Era viudo.

iglesia de Santo Domingo, casado cerca de 1769 con Da. Manuela Araujo, n. en Mendoza el 4–VI–1740 y b. el 8–VI–1740[130], f. en Mendoza el 26–XI–1787[131], sepultada en la iglesia de Santo Domingo. Había dado poder para testar a su esposo el 25–X–1770 y testado el 17–XI–1787[132]; hija del Cap. Gregorio Apolo Araujo y María Josefa Coria y Salinas; n.p. de Tomás Gómez de Araujo y Petronila de Torres y Puebla; y n.m. del Cap. Alonso de Coria Bohorquez y Mariana de Salinas[133].

Padres de:

1. Francisca de las Llagas González, n. el 17–IX–1769 y b. el 20–IX–1769[134], f. 14–IX–1821[135], c. el 21–III–1812[136] con Nolasco Anglada, n. de Santiago de Chile, hijo natural de Mercedes Anglada.
2. Pedro Pascual González, n. el 21–X–1770 y b. el 30–X–1770[137].
3. Juana González, n. el 10–XI–1773 y b. el 22–XI–1773[138], f. el 2–III–1778[139].
4. Da. María Juliana González, c.c. D. José de Arroyabe.

130 P. San Nicolás de Tolentino, Libro V de Bautismos, f. 10v. Ps.: Maestre de Campo D. Juan de Corvalán y Castilla y Da. Ángela Chirinos de Posada. Tgos: Vicente Martínez.

131 P. San Nicolás de Tolentino, Libro IVb de Defunciones, f. 174v. Cruz baja, murió con los sacramentos y dio poder para testar a su marido.

132 Gabbi, Alicia Virginia y Codoni, Elvira Martín, "*Mendoza en sus testamentos, siglos XVI, XVII y XVIII*", op. cit., pág. 186 y 233. El poder lo dio ante el Esc. José Lagos. P. 88, f. 316. Albacea: su marido. Testigo a ruego: Francisco Marín. Otros: R.P. Lector Fray Félix Sosa y Juan Antonio Duarte. Testó ante el Esc. Pedro Simón de Videla. P. 119, f. 84. Albacea: su esposo. Testigo a ruego: Juan Valenzuela. Otros: Ignacio Godoy y Pedro Antonio Olmos.

133 Da. Manuela Araujo era descendiente de las familias Araya y Burgos, Torres Barros Hinojosa, Leal de Ayala, Pérez de Burgos, Puebla, Godoy, Aguirre, Meneses, Alvarado, Videla, Castillo, Reynoso, Salinas, Córdoba, Pardo Parragués, Niño de Cepeda, Bravo de Naveda, Morales, Azoca, etc.

134 P. San Nicolás de Tolentino, Libro VI de Bautismos, f. 348. Ps.: Juan Manuel Araujo y María Araujo.

135 P. San Vicente Ferrer de Godoy Cruz, Libro I de Defunciones, f. 370. Viuda. Recibió todos los sacramentos.

136 P. San Vicente Ferrer de Godoy Cruz, Libro I de Matrimonios, f. 77. Ps.: José María Pineda y Josefa Silva. Velados el 29–IV–1812, mismos padrinos.

137 P. San Nicolás de Tolentino, Libro VI de Bautismos, f. 349v. Ps.: D. Martín Coria y Da. Teresa González. Lo bautizó antes el R.P. Fray Félix Sosa de los Predicadores. Ps.: Francisco Marín y Da. Ana Coria.

138 P. San Nicolás de Tolentino, Libro VII de Bautismos, f. 47. Ps.: D. Juan de Espinosa y Da. Dionisia Martínez.

139 P. San Nicolás de Tolentino, Libro IVb de Defunciones, f. 27. Entierro menor en iglesia de San Agustín.

Valdovinos o Quint de Valdovinos

I. D. Arnao Quint y Borjur, n. en Amberes, c. en Sevilla el 5–I–1620 con Sebastiana de Valdovinos, b. allí el 3–II–1600, hija de D. Diego de Valdovinos y Da. Ana Ricardo. Padres de:
   1. D. Diego Quint de Valdovinos, n. en Sevilla, b. el 14–III–1629, capitán de Infantería y corregidor de Piura, Perú. Casó en Puerto de Santa María el 11–VII–1658, con Da. Juana Margarita Tello de Guzmán y Medina, hermana del conde de Paredes y de D. Francisco Tello de Guzmán que casó en 1650 en Santiago de Chile, dejando numerosa descendencia por línea femenina hasta hoy y los tres descendientes del II conde de Arcos que era Ponce de León y Ayala; y de
   2. D. Juan Antonio Matías Quint de Valdovinos, que sigue:

II. D. Juan Antonio Matías Quint de Valdovinos, n. en Sevilla por 1630. Casó allí con Da. María de Morales. Padres de:

III. D. Rodrigo Antonio Matías de Valdovinos, n. en Sevilla por 1665. Vecino de Santiago, alcalde en 1699 y 1705, corregidor en 1700, 1707 y 1713, empedró las calles y dirigió la fábrica de las Reales Cajas. Testó en 1707 y en 24–VIII–1736, y f. el 27–VIII–1736. Casó primero en Valdivia, Chile, el 26–VI–1676, con Da. Francisca Gutiérrez Cano, dotada con 3000 pesos, hija legítima de D. Cristóbal Gutiérrez Cano y de la Peña y de Da. Laura Losada y Torres. Padres de:

IV. D. Juan Bautista Valdovinos y Gutiérrez Cano, n. en Santiago en 1697, capitán de caballos de leva y regidor de esa ciudad. Casó en la parroquia de Santa Ana de Santiago el 12–IX–1722 con Da. María Josefa de Salinas y Escorza o de Santa Cruz Escorza, hija de D. José de Salinas y Ponce de León y de Da. Rosa de Santa Cruz y Escorza. Padres de:

V. D. Manuel José de Valdovinos y Salinas, capitán de Caballería, vecino fundador de San Fernando, dueño de 300 cuadras, teniente de corregidor de Malloa, Colchagua, en 1773, c. en terceras nupcias con Da. Isabel Muñoz y Escobar Prado, hija de D. Buenaventura Muñoz, n. en Galicia y de Da. Mercedes Escobar Prado, padres de:

VI. D. Manuel Valdovinos Muñoz o Quint de Valdovinos (D. Manuel Baldovinos), casado en Mendoza con Da. Concepción Arroyabe[140].
   Exponemos aquí la historia de D. Manuel de Baldovinos, primer esposo de Da. Concepción. El 25 de febrero de 1820, el oficial Jorge Beauchef (francés que luchaba del lado independentista y que persiguió a los soldados realistas que huían desde Valdivia hacia Chiloé) tomó posesión del fuerte

140 Reyes Reyes, J. Rafael, "*La importancia de la cronología, Valdovinos (Quint de)*", Revista de Estudios Históricos 26, Santiago de Chile, 1984, págs. 201 a 206. Gentileza de José Miguel de la Cerda Merino.

Reina Luisa y la ciudad de Osorno, renombrándolo como Fuerte Mackenna. Un ejército realista trataría de retomar Osorno, por lo que Beauchef partió de la ciudad a combatirlo el 3 de marzo de 1820 en la batalla que sería conocida como el Combate de El Toro, en la Tagualda). Pero dentro del fuerte, el 14 de noviembre de 1821, se produjo el llamado motín de Osorno, producto de que la tropa independentista creyó que, eliminando a sus jefes, terminarían sus penurias ocasionadas por el hambre y la miseria que sufrían en ese momento[141]. A la madrugada del día siguiente, fueron fusilados varios oficiales, entre los que se encontraba el capitán D. Manuel Baldovinos[142], primer esposo de Da. Concepción Arroyabe. D. Manuel Baldovinos había integrado el Ejército de Chile en Mendoza como teniente primero del Batallón Nº 3[143] y estuvo en la Batalla de Maipú el 5 de abril de 1818[144]. Quizás, en el bando contrario, habría luchado el español Francisco Salazar, prisionero en Mendoza, quien luego sería el segundo esposo de su mujer Concepción Arroyabe.

Algunos nietos y bisnietos de Francisco Salazar y Concepción Arroyabe

Amador E. Argumedo

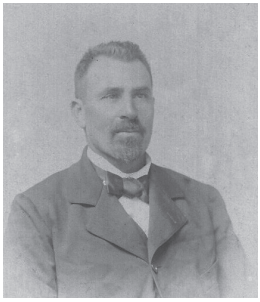

José Estanislao Argumedo

Primitiva E. Argumedo de Zuloaga

141 https://es.wikipedia.org/wiki/Fuerte_Reina_Luisa

142 Vicuña Mackena, Benjamín, "*Historia general de la República de Chile desde su independencia hasta nuestros días*", Imprenta Nacional, Santiago de Chile, 1868, pág. 732 y Barros Arana, Diego, "*Historia General de Chile*", Tomo 13, Editorial Universitaria, Chile, 2000, pág. 325.

143 Argentina. Congreso de la Nación. Senado de la Nación. "*Biblioteca de Mayo: colección de obras y documentos para la historia Argentina. Guerra de la Independencia. Paso de los Andes, Campaña de Chile*", Volumen16, Buenos Aires, 1960–1974, pág. 182.

144 "*Relación de los Señores Gefes y Oficiales que se hallaron en la acción de los Llanos de Maipú, el día 5 de Abril de 1818. Ejército de Chile*" en "*El Gral. San Martín*", Buenos Aires, Imprenta del Comercio del Plata, 1863, pág. 326.

Amador S. Argumedo

Amelia Argumedo de Pringles

Esther Zuloaga de Coll

Primitiva Zuloaga

Ángel María Zuloaga

José S. Zuloaga

Agradecimientos a: José Miguel de la Cerda Merino, Juan Gregorio Nazar Boulin, Luis C. Caballero, Antonio Alfaro de Prado y María Marta Quinodoz.

Bibliografía

Caballero, Luis C., "*Algunas familias en Mendoza enemistadas con el general José de San Martín*", Editorial Dunken, CABA, 2020.
https://www.dunken.org/WEB2014/index.php?opt=2&id_titulo=17902
https://www.amazon.com/dp/B08CY6BD6K

Montenegro

por Raúl Alfredo Linares Araya

El apellido Montenegro está muy extendido y diversas familias lo han usado. Incluso, entre los primeros pobladores de Rosario, encontramos a Santiago Montenegro, quien, en principio, no parece ser pariente de la familia que nos ocupa.
Nuestro interés es conocer los orígenes y la descendencia de los Montenegro radicados en San Lorenzo, provincia de Santa Fe.
Desconocemos el origen del linaje que nos ocupa, así como la filiación de Juan Esteban Montenegro, el primero mencionado en esta genealogía.
Nos vimos confundidos por un error en la partida de defunción de su esposa, en la que se dice que ella era natural de Montevideo y también por las partidas de bautismo de algunos de sus primeros hijos en Dolores, Soriano, Uruguay. Por ello pensamos que se trataba de una familia de origen oriental que luego se trasladó a Paraná.
También nos provocó una confusión el apellido de su esposa, Urán, que luego vimos en otras partidas como Urral, Vran, Vram, Hurán y hasta Florán. Recientemente encontramos que su verdadero nombre era María Micaela Durán y que no era natural de Montevideo sino de Luján, provincia de Buenos Aires. Sus padres, Adrián Durán y Victoria Saavedra sí se radicaron en la Banda Oriental, y es posible que María Micaela casara allí con Juan Esteban Montenegro, quien podría ser oriental o argentino radicado allí. Además, en una partida de bautismo de una de sus hijas figuraba que era natural de Paraguay.
Entre 1823 y 1830 se radicó en Paraná, provincia de Entre Ríos y sus hijos fundaron familias en Paraná, Santa Fe y Buenos Aires. Santos Montenegro se radicó en San Lorenzo, provincia de Santa Fe, donde casó en 1831. Algunos de sus descendientes se establecieron en Rosario. Esta es la línea que nos interesa estudiar, si bien también damos algunos datos de ramas de otros lugares.

Abreviaturas utilizadas
f°: folio.
LB: Libro de Bautismos.
LC: Libro de Confirmaciones.
LD: Libro de Defunciones.
LM: Libro de Matrimonios.

Genealogía

I. Juan Esteban Montenegro, fallecido antes de 1850, posiblemente era natural de Paraguay como aparece en el acta de bautismo de su hija Ciríaca. Casó con María Micaela Durán, bautizada el 4 de octubre de 1793 en Luján[1] y que falleció el 2 de diciembre de 1845 en Paraná[2], hija de Adrián Durán y de Victoria Saavedra, nieta paterna de Benito Durán y de Catalina Navarro, naturales de Córdoba, nieta materna de José Jacinto Saavedra y de María Bernarda Trigo. Hijos:

1. Santos Montenegro, que continúa en II A.
2. José Fermín Montenegro, que sigue en II B.
3. María Narcisa Montenegro, que continúa en II C.
4. Tomás Montenegro, que sigue en II D.
5. Hipólito Timoteo Montenegro, nació el 22 y fue bautizado el 29 de agosto de 1823 en Dolores, Soriano, Uruguay[3].
6. Ciríaca del Corazón de Jesús Montenegro, nació el 8 de agosto y fue bautizada el 16 del mismo mes del año 1826 en San Fernando[4], provincia de Buenos Aires. Vecina del Rincón de Zárate según su partida de matrimonio, casó el 22 de enero de 1841 en Capilla del Señor[5], provincia de Buenos Aires, con Francisco Gómez, natural del partido, hijo de Cornelio Gómez y de Paulina Cabrera, nieto paterno de Valentín Gómez y de Pascuala Romero, nieto materno de Mariano Cabrera y de Joaquina Díaz, bisnieto paterno paterno de Justo Gómez y de Antonia Rodríguez, bisnieto paterno materno de Félix Romero y de María Jacinta Peñalva, bisnieto materno paterno de don Joaquín Cabrera y de María de las Nieves Zárate, bisnieto materno materno de Juan Gabriel Díaz y de Bartola Antequera Asturiano, 3ºnieto paterno materno paterno de Francisco Romero y de Margarita Zárate, 3º nieto paterno materno materno de Vicente Peñalva y de Dionisia Rodríguez.

   Hijos:

   A. Manuel de los Santos Gómez, nació el 2 y fue bautizado el 4 de no-

1 Luján, N.S. de Luján, LB 3, fº 60. Padrinos: Feliciano Abalo y Pascuala Ovalles.

2 Paraná, Catedral, LD 4, fº 150 v: "En dos de Diciembre mil ochocientos cuarenta y cinco: Di sepultura con oficio resado á Micaela Uran, natural de Montevideo legítima muger de Juan Montenegro: murio de enfermedad natural, despues de haber recibido los Stos Sacramentos, de que califico. José Ramon Fernandez".

3 Dolores, Soriano, Uruguay, LB 3, fº 36 v. Madrina: Dominga Ruiz.

4 San Fernando, N.S. de Aranzazu, LB 3, fº 421. Madrina: Andrea Gómez. El padre figura como natural de Paraguay, y la madre de Buenos Aires.

5 Capilla del Señor, Exaltación de la Cruz, LM 3, fº 88. Testigos: Manuel de Noya y su esposa Anacleta de los Santos.

viembre de 1841 en Zárate[6].

B. María Saturnina Gómez, nacida el 15 de febrero y bautizada el 13 de agosto de 1844 en Capilla del Señor[7].

7. José Gregorio Montenegro, que continúa en II E.

II A. Santos Montenegro[8], natural de la bajada del Paraná, censado en 1869 en San Lorenzo como oriental, de 75 años, con su esposa. Falleció el 30 de mayo de 1882 de 82 años (sic) en San Lorenzo[9]. Las edades consignadas en el censo y en la partida de defunción no son fidedignas dada la edad de su madre. Casó el 26 de noviembre de 1831[10] en San Lorenzo con María Mercedes Fernández, nacida por 1813, hija de Victoriano Fernández que falleció antes de 1831 y de María del Pilar Arroyo. María Mercedes fue terciaria franciscana desde 1848 hasta 1873[11]. Ambos vivían en 1860, ya que estuvieron presentes en el casamiento de su hija Josefa y dieron su consentimiento. Además fueron censados en San Lorenzo en 1869, él de 75 años, oriental, y ella de 56 años, acompañados de sus nietos Francisco y Brígida.

Hijos:

1. Francisco Javier Montenegro, que sigue en III A.
2. María Josefa Montenegro, que continúa en III B.
3. Eduarda Montenegro, nació el 5 y fue bautizada el 7 de enero de 1839 en Paraná[12], Entre Ríos, falleció el 9 de enero de 1841 en Paraná[13].

III A. Francisco Javier Montenegro, nació el 2 de diciembre de 1831 y fue oleado el 13 de octubre de 1832 en Paraná[14], falleció el 16 de agosto de 1864 en San

6 Capilla del Señor, Exaltación de la Cruz, LB 4 (1828–1854), fº 325. Padrinos: Don Manuel Noya y doña Anacleta de los Santos.

7 Capilla del Señor, Exaltación de la Cruz, LB 5 (1854–1857), fº 3. Padrinos: Cristino Gómez y Antonina Bustamante, naturales de la Guardia de Luján.

8 A Santos Montenegro lo encontramos comprando un terreno en San Lorenzo el 04 de noviembre de 1848 a Petrona Gallo, v. de San Lorenzo. Venta realizada ante el Juez de Paz Marcelino Bayo, copia de la escritura en nuestro poder.

9 San Lorenzo, San Lorenzo Mártir, LD 2, f° 223, acta n° 103. Falleció de puntada de costado.

10 Rosario, Catedral, LM 4, f° 73 v. Realizado en el Colegio San Carlos de San Lorenzo. Testigos: José Correa y Tomasa Leguizamón.

11 Entró como terciaria franciscana el 4 de agosto de 1848 y profesó el 4 de septiembre de 1849, pagó hasta 1873. Datos de Sebastián Alonso.

12 Paraná, Catedral, LB 3, f° 79. Padrinos: Hipólito Ibarra y Narcisa Montenegro.

13 Paraná, Catedral, LD 4, f° 31 v.

14 Paraná, Catedral, LB 5, f° 427 v. Padrino: Antonio Ríos. Fue bautizado por Fray Francisco Viaña del Convento de San Lorenzo.

Lorenzo[15]. Casó el 14 de junio de 1850[16] en Rosario con su prima hermana Francisca Escalante, hija de Santos Escalante (bautizado en Coronda el 7 de noviembre de 1798) y de Manuela Fernández, todos nobles y vecinos de este curato, nieta paterna de don (Juan) Francisco Escalante y de Juana Gómez (y Negrete)[17], nieta materna de Victoriano Fernández y de María del Pilar Arroyo. En 1869 fueron censados en San Lorenzo Francisca Escalante de 35 años, casada, Gregoria Montenegro, de 13 años, soltera, y Manuela Escalante, de 1 año.

Hijos:

1. Gregoria Montenegro, bautizada de 1 año y 2 meses el 21 de enero de 1851 en Rosario[18], confirmada en 1860 en San Lorenzo[19].

   Hijas naturales:

   a. Manuela Montenegro, confirmada en San Lorenzo[20] en 1872.
   b. Natalia Montenegro, confirmada con su hermana Manuela en 1872.
2. Brígida Montenegro, confirmada con su hermana Gregoria en 1860.

III B. María Josefa Montenegro, nació el 19 de marzo y fue oleada el 26 de mayo de 1835 en Paraná[21], falleció en San Lorenzo el 12 de julio de 1878[22] y fue confirmada en San Lorenzo[23] en 1860. Casó en San Lorenzo el 1 de septiembre de 1860[24] con José Antonio Paz, natural de Córdoba, nacido por 1832, fallecido como de 50 años el 15 de julio de 1876 en San Lorenzo[25], comerciante,

15 San Lorenzo, San Lorenzo Mártir, LD 1, f° 97, se trasladan sus restos el 31 de marzo de 1865.

16 Rosario, Catedral, LM 4, f° 296. Testigos: Celestino Escalante y Micaela Córdoba.

17 Su ascendencia en Mollo, Sebastián, *Una rama de la familia de D. Juan Ignacio Gómez, de Coronda. Sus vinculaciones con las familias Gómez Recio y Urraco*, en Boletín n° 6 del Centro de Estudios Genealógicos e Históricos de Rosario, Rosario, 2009.

18 Rosario, Catedral, LB 8, f° 407. Madrina: Josefa Montenegro.

19 San Lorenzo, San Lorenzo Mártir, LC 1860–1872. Madrina: Carlota Anzuategui. Datos aportados por Sebastián Alonso.

20 San Lorenzo, San Lorenzo Mártir, LC 1860–1872. Madrina: Josefa Montenegro.

21 Paraná, Catedral, LB 6, f° 130. Padrinos: Juan José Fernández y Bernardina Larrosa. Bautizada por el P. Fr. Ignacio Ayzpuru de San Lorenzo.

22 San Lorenzo, San Lorenzo Mártir, LD 2, f° 135, acta n° 77. Enterrada el 13 de julio de 1878 en el Cementerio de San Lorenzo. Dice el acta que es argentina, de 37 años, viuda de José A. Paz, y que falleció "de una puntada". En el margen: Entierro menor. Adulta. De color Limosna".

23 San Lorenzo, San Lorenzo Mártir, LC 1860–1872. Madrina: Agustina Pereyra.

24 Testigos: Eufrasio Fernández y Mariana Galloso (hermana de Bruno Galloso). Información matrimonial en San Lorenzo el 17 de agosto de 1860.

25 San Lorenzo, San Lorenzo Mártir, LD 2, f° 77, acta n° 100. Murió de tisis.

viudo de Rita Suero[26], hijo de Ventura Paz y de Nicolasa Ludueña, ambos fallecidos antes de 1860, nieto paterno de José Ignacio Paz y de Nicolasa de la Cruz, nieto materno de José Ludueña y de Teresa Lario. María Josefa Montenegro fue madre de dos hijos naturales[27].

Hijos naturales:

1. Francisco Montenegro, confirmado en San Lorenzo[28] en 1860, censado en 1869 de 12 años con sus abuelos maternos. Posiblemente se trate del mismo que fuera censado en 1887 de 32 años, casado, de profesión carrero. Casó con Francisca Clemencia Segovia, de 28 años, 5 hijos y 10 años de matrimonio en 1887, hija de Pablo Segovia y de Saturnina Pérez, censada en 1869 de 10 años. En 1895 los censaron en Froilán Palacios, él como carrero, de 39 años, ella de 33, con 19 años de matrimonio. Con ellos Juan de 18 años, Pedro de 16, Carmen de 15, Julio de 13, Adolfo de 8, Manuela de 5, Justo de 3, Pablo de 1, y Saturnina Segovia, soltera, de 25 años, todos vecinos de San Gerónimo.

   Hijos:

   A. Pedro Montenegro, nació el 29 de junio y fue bautizado el 6 de julio de 1878 en San Lorenzo[29].
   B. Ramón Montenegro, falleció de 5 años, el 4 de mayo de 1883, en San Lorenzo[30].
   C. Estanislao Benjamín Montenegro, nacido el 22 de marzo y bautizado el 11 de abril de 1880 en San Lorenzo[31], falleció el 30 de mayo de 1883 en San Lorenzo[32].
   D. María Clorinda Montenegro, nació el 9 y fue bautizada el 29 de abril de 1882 en San Lorenzo[33], falleció el 22 de mayo de 1883 en San Lo-

26 Rosario, Catedral, LM 4 (1828–1852), matrimonio de José Antonio Paz y Rita Suero el 3 de junio de 1850, testigos: Antonio Serantes y Mónica Suero. Rita Nicolasa Suero era hermana de Simona Suero, h.l. de Domingo José Suero y Saturnina Ricardo, fue bautizada en Rosario el 16 de enero de1834 y fallecida en San Lorenzo el 15 de noviembre de 1859. José Paz y Rita Suero fueron padres de: Domingo, nacido por 1851/3, Zenona Manuela, nacida por 1857, Felipa de la Natividad, fue bautizada el 8 de febrero de 1858 en Rosario, y Ramona.

27 Mi hipótesis es que los hijos naturales pueden ser hijos de José A. Paz, que no reconoció por haber estado imposibilitado de casarse cuando fueron concebidos, ya que estaba casado con Rita Suero.

28 San Lorenzo, San Lorenzo Mártir, LC 1860–1872. Padrino: Bautista Alzugaray.

29 San Lorenzo, San Lorenzo Mártir, LB 3, f° 27, n° 130. Padrinos: Luis Fontanarrosa y Agripina Escalante.

30 San Lorenzo, San Lorenzo Mártir, LD 2, f° 281, acta n° 145. Falleció de tos convulsa.

31 San Lorenzo, San Lorenzo Mártir, LB 3, f° 107. Padrinos: Miguel Cerana y Tránsito Paz.

32 San Lorenzo, San Lorenzo Mártir, LD 2, f° 284, acta n° 163. Falleció de viruela.

33 San Lorenzo, San Lorenzo Mártir, LB 3, f° 207. Padrinos: Vicente Hurquesco y Urbana Hurquesco.

renzo[34].

E. Clorinda Montenegro, censada en 1887 de 3 años.
F. Francisco Montenegro, nació el 12 y fue bautizado el 16 de junio de 1884 en San Lorenzo[35], censado en 1887 de 3 años.
G. Camila Donata Montenegro, nació el 17 de julio y fue bautizada el 12 de septiembre de 1886 en San Lorenzo[36], censada en 1887 de 1 año.
G. Norberta Elcira Montenegro, nacida el 6 de julio y bautizada el 14 del mismo mes de 1888 en San Lorenzo[37].
H. Josefa Clemencia Montenegro, nació el 7 de agosto de 1890 y fue bautizada el 21 de octubre del mismo año en San Lorenzo[38].
I. Cristina Montenegro, nacida el 8 de octubre de 1892 y bautizada el 21 de enero de 1893 en San Lorenzo[39].
J. Primitiva Montenegro, nació el 19 de noviembre de 1894 y fue bautizada el 10 de noviembre de 1895 en Totoras[40].
K. Alfredo Montenegro, nacido el 5 de mayo de 1897 y bautizado el 25 de agosto del mismo año en San Lorenzo[41].
L. Miguel de los Santos Montenegro, nació el 23 de octubre de 1899, siendo bautizado el 3 de noviembre de 1900 en San Lorenzo[42].
M. Anita Montenegro, nacida el 1 de enero de 1902 y bautizada el 3 de agosto del mismo año en San Lorenzo[43].
N. Miguel Marcelino Montenegro, nació el 18 de junio de 1904 y fue bautizado el 20 de noviembre del mismo año en San Lorenzo[44].

34 San Lorenzo, San Lorenzo Mártir, LD 2, f° 283, acta n° 160. Falleció de viruela.
35 San Lorenzo, San Lorenzo Mártir, LB 3, f° 312. Padrinos: Vicente Hourquesco y Urbana Hourquesco.
36 San Lorenzo, San Lorenzo Mártir, LB 3, f° 439. Padrinos: Tiburcio Puerta y Esmeralda Flores.
37 San Lorenzo, San Lorenzo Mártir, LB 4, f° 72. Padrinos: Tiburcio Puertas y Esmeralda F. de Puertas.
38 San Lorenzo, San Lorenzo Mártir, LB 4 f° 231. Padrinos: Tiburcio Puertas y Esmeralda Flores.
39 San Lorenzo, San Lorenzo Mártir, LB 4, f° 399. Padrinos: Basilio Escalante y Robustiana Jaime.
40 Totoras, Santa Teresa, LB 1895–1899, f° 19. Padrinos: Clemente Galban y Carolina Verón.
41 San Lorenzo, San Lorenzo Mártir, LB 8, f° 364, n° 213. Padrinos: Juan Bosso y Carmelina Ermesina.
42 San Lorenzo, San Lorenzo Mártir, LB 10, fº 447, nº 426. Padrinos: Miguel Cerana y María Tránsito Paz.
43 San Lorenzo, San Lorenzo Mártir, LB 11, fº 558, nº 555. Padrinos: Pedro Berlasso y Anita Berlasso.
44 San Lorenzo, San Lorenzo Mártir, LB 13, fº 316, nº 362. Padrinos: José Urmeneta y Fabiola Urmeneta.

2. Brígida Montenegro, nació el 8 de octubre de 1857, fue bautizada en San Lorenzo el 5 de junio de 1858[45], censada en 1869 con su hermano Francisco y sus abuelos maternos. Casó en San Lorenzo el 20 de marzo de 1872[46] con Ramón Segundo Araya, nacido por 1845, fallecido antes de 1904, natural y vecino de San Lorenzo, hijo de Pedro Araya y de Josefa Rodríguez. Sargento Mayor de Infantería de la Provincia de Santa Fe[47]. Estuvo en la Guerra del Paraguay[48]. Director del Censo agrícola–pastoril de la provincia de Santa Fe. Su sucesión ha sido publicada[49].

Hijos reconocidos por Paz[50]:

3. Tránsito Paz, nacida el 15 de agosto de 1861 en San Lorenzo y fallecida el 11 de julio de 1933 en Rosario, confirmada en San Lorenzo[51] en 1872 de 11 años. Casó en San Lorenzo el 29 de septiembre de 1877[52] con Miguel Luis Cerana, nacido el 4 de septiembre de 1856 en Olgiate Olona, provincia de Varese, Lombardía, Italia, fallecido en Buenos Aires el 13 de febrero de 1939, hijo de José Cerana y de Santina Casanova.
   Entre sus 23 hijos:
   A. Ramón Cerana, falleció de 2 horas el 21 de noviembre de 1878 en San Lorenzo[53].
   B. Elisa Cerana, nació el 5 noviembre de 1879 y fue bautizada el 6 de diciembre del mismo año en San Lorenzo[54]. Casó con Carlos Rivas, nacido el 13 de diciembre de 1872 en Azul, provincia de Buenos Aires, fallecido el 14 de diciembre de 1926 en Buenos Aires, hijo de

45 San Lorenzo, San Lorenzo Mártir, LB 1, f° 4. Madrina: Manuela Fernández. Dato aportado gentilmente por Sebastián Alonso. Mi hipótesis es que se trata de Manuela Fernández, esposa de Santos Escalante.

46 San Lorenzo, San Lorenzo Mártir, LM 1, f° 98. Testigos: Plácido Piedrabuena y Liberata Palacio de Piedrabuena. El expediente matrimonial se solicita el 16 de febrero de 1872, la información se realiza el 18 de marzo de 1872 y son testigos: José Antonio Paz, n. de Córdoba, y José Castaner, español. Datos aportados gentilmente por Sebastián Alonso.

47 Despacho del Gobernador de la Provincia de Santa Fe, Pedro C. Reyna, con acuerdo del H. Senado, Santa Fe, 03 de octubre de 1878. Original y sable obran en nuestro poder.

48 En 1868 era Ayudante Mayor del Estado Mayor del 1° Cuerpo de Ejército.

49 Linares, Raúl Alfredo, *Los Araya*, en Boletín n° 6 del Centro de Estudios Genealógicos e Históricos de Rosario, Rosario, 2008.

50 Censo de 1869, San Lorenzo, urbano. De allí también las fechas probables de nacimiento de José Paz y de Josefa Montenegro.

51 San Lorenzo, San Lorenzo Mártir, LC 1860–1872. Madrina: Petrona Sabala.

52 San Lorenzo, San Lorenzo Mártir, LM 2, fº 60, nº 38. Testigos: Clodomiro Ledesma y Manuela Posse.

53 San Lorenzo, San Lorenzo Mártir, LD 2, f° 141, acta n° 117. Falleció de muerte natural.

54 San Lorenzo, San Lorenzo Mártir, LB 3, f° 90, n°238. Padrinos: José Palenque y Rita Galloso.

Ignacio Rivas Graces y de Martina Juliana Rebución. Coronel. Hay una Elisa o Lisa Cerana casada con Bernardo Doyabarzabal o Doyharzabal, argentino, de 36 años en 1896, con sucesión en Santa Fe, pero esta parece ser natural del Tigre, Buenos Aires.

Hijos:

a. Carlos Ignacio Rivas.
b. Elisa Rivas.
c. Ignacio Andrés Rivas.
d. María Salomé Rivas.
e. Félix Ignacio Rivas.
f. César Ignacio Rivas.

C. Ana Cerana, nació el 12 de julio de 1881 y fue bautizada el 15 de agosto del mismo año en San Lorenzo[55].
D. María Cerana, censada en 1895 de 12 años.
E. Ángela Cerana, de 11 años en 1895.
F. Clara Josefa Cerana, nació el 6 de enero de 1887 y fue bautizada el 22 de febrero del mismo año en San Lorenzo[56]. No figura en el censo de 1895.
G. José Miguel Antonio Cerana, nació el 16 de diciembre de 1887 y fue bautizado el 19 de marzo de 1888 en San Lorenzo[57], falleció el 10 de diciembre de 1970 en Rosario. Casó el 30 de septiembre de 1911 en Gálvez con Demetria Arana, nacida por 1891, hija de Gerónimo Arana y de Florentina A.

   Hijos:

   a. María del Tránsito Cerana, nació el 13 de julio de 1912 y fue bautizado el 31(sic) de septiembre de 1912 en San Lorenzo[58]. Casó con Juan Carlos Arman, nacido el 19 de junio de 1908 y bautizado el 19 de octubre del mismo año en Rosario[59], hijo de Juan Rafael Francisco Arman, y de Julia Martínez Zurbano, españoles.

      Hijas:

      a'. María Silvia Arman. Casó con Arístides Fuster, escribano. Con sucesión.

55 San Lorenzo, San Lorenzo Mártir, LB 3, f° 165, n° 142. Padrinos: José Palenque y Rita Galloso.

56 San Lorenzo, San Lorenzo Mártir, LB 3, f° 464, n° 47. Padrinos: José Verd y Clara Parera.

57 San Lorenzo, San Lorenzo Mártir, LB 4, f° 53, n° 63. Padrinos: José Verd y Clara P. de Verd. En el margen la noticia de su casamiento.

58 San Lorenzo, San Lorenzo Mártir, LB 1912–1913, fº 408, nº 307. Padrinos: Gerónimo Arana, de 56 años, y María del Tránsito Paz, de 50 años.

59 Rosario, Catedral, LB 62, fº 272. Padrinos: Constantino Testolini, n. de Italia, y María Arman de Llusá, n. de España.

b'. María del Rosario Arman, falleció en 2021. Soltera.

b. José María Cerana, nació el 14 de enero de 1915 y fue bautizado el 19 de junio del mismo año en Gálvez[60].

c. Juan Carlos Cerana, nació el 1 de julio de 1917 y fue bautizado el 28 de febrero de 1918 en Gálvez[61].

H. Miguel Cerana, de 7 años en1895.

I. Clara Josefa Micaela Cerana, nació el 9 de marzo de 1890 y fue bautizada el 9 de mayo del mismo año en San Lorenzo[62]. Posiblemente sea quien casó con el General Jorge Dávila.

J. Manuel Cerana, de 5 años en 1895, soltero.

K. Inés Sara Cerana, nació el 4 de mayo de 1892 y fue bautizada el 20 de octubre del mismo año en San Lorenzo[63], soltera.

L. Víctor Cerana, de 2 años en 1895. Casó 2 veces, 2 hijas (una de cada mujer).

M. Mercedes Cerana, de 1 año en 1895. Casó con Obregón Oliva, un hijo. Podría ser Ramón Enrique Fortunato de la Santísima Trinidad Obregón Oliva, nacido el 15 y bautizado el 26 de diciembre de 1894 en Córdoba[64], hijo de Enrique Obregón Frías y de Delicia Oliva.

N. Julio César Cerana, nació el 3 de julio de 1896 y fue bautizado el 17 de abril de 1898 en San Lorenzo[65]. Casó con Mercedes D'Angelo.
Hijos:

a. Julio César Cerana.
Hijo:

a'. Roberto J. C. Cerana, abogado.

b. N. Cerana.

Ñ. Domiciano León Cerana, nació el 28 de junio de 1897 y fue bautizado el 17 de abril de 1898 en San Lorenzo[66]. Casó el 19 o 10 de octubre de 1929 en Rosario (parroquia de San José) con Raimunda Pica Mayol,

60 Gálvez, Santa Margarita, LB 1912–1915, fº 574. Padrinos: Timoteo Arana, de 26 años, y Ángela Cerana, de 27 años.

61 Gálvez, Santa Margarita, LB 1917–1918, fº 226. Padrinos: Gerónimo Arana y Rita Rosa Cerana.

62 San Lorenzo, San Lorenzo Mártir, LB 4, f° 195, n° 454. Padrinos: José Verd y Clara Parera.

63 San Lorenzo, San Lorenzo Mártir, LB 4, f° 383, n° 311. Padrinos: José Verd y Clara de Verd.

64 Córdoba, N.S. del Pilar, LB 7, f° 138. Padrinos: Clodomiro Oliva y Eufemia Frías de Obregón.

65 San Lorenzo, San Lorenzo Mártir, LB 8, f° 439, n° 105. Padrinos: Miguel S. Coronado y Plácida Zapata de Coronado.

66 San Lorenzo, San Lorenzo Mártir, LB 8, f° 440, n° 106. Padrinos: Miguel Coronado y Plácida Zapata. En el margen la noticia de su casamiento.

hija de Juan Raimundo José Pica y de Antonia Eulalia Francisca Mayol, catalanes[67].

Hijo:

a. Jorge Enrique Cerana. Casó 1° con Nelly Llusá Balario. Casó 2° con Araceli López, sin sucesión.

Hijo:

a'. Gustavo Jorge Cerana Llusá.

O. Juanita Cerana.

P. Rita Rosa Cerana casada con Juan Ramón Scapigliati, nacido en San Lorenzo el 24 de junio de 1906, fallecido el 17 de enero de 1968 en San Lorenzo, hijo de Augusto Scapigliati, italiano, y de Rosa Buenaventura Gauna. Escribano, ocupó diversos cargos, y fue Presidente de la Comisión de Fomento de San Lorenzo entre 1942 y 1944[68]. Sin sucesión.

Q. Emelia Cerana, soltera.

R. Enrique Cerana casado con Juanita Berestain, padres de una hija.

S. Dora Cerana casada con Gino Stragiotti.

4. José Domiciano Paz, nació el 15 y fue bautizado el 21 de junio de 1863 en San Lorenzo[69], confirmado en San Lorenzo[70] en 1872 de 8 años.
5. Pascacio Paz, nació el 28 de abril de 1865 y fue bautizado el 29 de mayo del mismo año en San Lorenzo[71], falleció de 6 meses el 6 de enero de 1866 en San Lorenzo[72].
6. Primitiva Paz, nació el 28 de octubre de 1866 y fue bautizada el 12 de noviembre del mismo año en San Lorenzo[73], confirmada en San Lorenzo[74] en 1872 de 10 años.
7. José Paz, falleció de 2 meses el 10 de agosto de 1870 en San Lorenzo[75].
8. Mercedes Paz, nació el 8 de agosto de 1871 y fue bautizada el 8 de septiembre del mismo año en San Lorenzo[76], confirmada en San Lorenzo[77] en 1872 de 16 meses. Hay una Mercedes Paz, de edad similar, que casó con

67 Alonso, Sebastián, y Guspí Terán, María Margarita, *Historia genealógica de antiguas familias catalanas y baleares de Rosario*, imprenta Amalevi, Rosario, 2009.

68 Alonso, Sebastián, y Piagentini, Miguel Ángel, *Los intendentes y presidentes de Comuna de San Lorenzo (1860–1945)*, imprenta Amalevi, Rosario, 2015.

69 San Lorenzo, San Lorenzo Mártir, LB 1, fº 64. Padrinos: Bruno Galloso y Simona Suero.

70 San Lorenzo, San Lorenzo Mártir, LC 1860–1872. Padrino: Estanislado Salcedo.

71 San Lorenzo, San Lorenzo Mártir, LB 1, fº 92. Padrinos: Bruno Galloso y Simona Suero.

72 San Lorenzo, San Lorenzo Mártir, LD 1, f° 111.

73 San Lorenzo, San Lorenzo Mártir, LB 1, f° 115. Padrinos: Bruno Galloso y Simona Suero.

74 San Lorenzo, San Lorenzo Mártir, LC 1860–1872. Madrina: Isabel S. de Medina.

75 San Lorenzo, San Lorenzo Mártir, LD 1, f° 249.

76 San Lorenzo, San Lorenzo Mártir, LB 2, fº 111. Madrina: Simona Suero.

77 San Lorenzo, San Lorenzo Mártir, LC 1860–1872. Madrina: Petrona Sabala.

Blas Basualdo, con cuatro hijas nacidas en Buenos Aires y un hijo en Rosario, entre 1891 y 1899. Pero en el censo de 1895 aparece como natural de la provincia de Córdoba, de 24 años.

9. Teófilo Paz, nació el 22 de julio de 1875 y fue bautizado el 21 de agosto del mismo año en San Lorenzo[78]. Casó con Mónica Ferreyra en 1898. Hijos:
   A. Mercedes Nicanora Paz, nació el 10 de enero de 1903 y fue bautizada el 23 de septiembre del mismo año en San Lorenzo[79].
   B. José Antonio Paz, nació el 30 de septiembre de 1904 y fue bautizado el 28 de mayo de 1905 en San Lorenzo[80]. Casó en San Lorenzo el 13 de julio de 1933.
   C. Ana Jacinta Paz, nació el 16 de agosto de 1906 y fue bautizada el 19 de septiembre del mismo año en San Lorenzo[81].
   D. Teófilo Paz, nació el 7 de septiembre de 1908 y fue bautizado el 10 de noviembre del mismo año en San Lorenzo[82]. Casó el 23 de febrero de 1933 en San Lorenzo con ¿Anadina? Inés Soria.
   E. María Angélica Paz, nació el 21 de septiembre de 1910 y fue bautizada el 31(sic) de septiembre de 1912 en San Lorenzo[83].
   F. Manuel Eusebio Paz, nació el 14 de octubre de 1912 y fue bautizado el 23 de noviembre de 1913 en San Lorenzo[84].
   G. Manuel Oscar Paz, nació el 9 de octubre de 1914 y fue bautizado el 1 de enero de 1917 en San Lorenzo[85].
   H. Eugenio Paz, nació el 30 y fue bautizado el 31 de diciembre de 1916 en San Lorenzo[86].

78 San Lorenzo, San Lorenzo Mártir, LB 2, f° 371. Padrinos: Estanislao Salcedo y Simona Suero.

79 San Lorenzo, San Lorenzo Mártir, LB 12, fº 429, nº 294. Padrinos: José Cerana de 16 años y Anita Cerana de 22.

80 San Lorenzo, San Lorenzo Mártir, LB 13, fº 557, nº 177. Padrinos: Tomás Vivas, de 30 años, y Anita Cerana, de 25. En el margen la noticia de su matrimonio.

81 San Lorenzo, San Lorenzo Mártir, LB 15, fº 46, nº 383. Padrinos: José Cerana, de 20 años, y Ana Cerana de 22 años.

82 San Lorenzo, San Lorenzo Mártir, LB 16, fº 466, nº 547. Padrinos: Miguel Verón y Primitiva de Verón, domiciliados en Córdoba. En el margen la noticia de su matrimonio.

83 San Lorenzo, San Lorenzo Mártir, LB 1912–1913, fº 409, nº 308. Padrinos: José Ma. Cerana, de 24 años, y María del Tránsito Paz, de 50 años.

84 San Lorenzo, San Lorenzo Mártir, LB 1913–1914, fº 368, nº 418. Padrinos: Manuel Cerana y Tránsito Paz.

85 San Lorenzo, San Lorenzo Mártir, LB 1915–1917, fº 481. Padrino: Manuel Cerana.

86 San Lorenzo, San Lorenzo Mártir, LB 1915–1917, fº 475, nº 367. Padrinos: Pablo Segovia y Carmen Piquero.

I. Luis Alberto Paz, nació el 25 de agosto de 1920 y fue bautizado el 8 de septiembre del mismo año en San Lorenzo[87].

II B. José Fermín Montenegro, nació en 1810 posiblemente en Dolores, Soriano, Uruguay, falleció en Paraná en 1859. Casó el 11 de marzo de 1835 en Paraná[88] con Josefa Simona Suárez, bautizada de 4 días el 29 de abril de 1820 en Paraná[89], fallecida en 1875 en Paraná, hija de Pedro Pablo Suárez y de Juliana Aguiar.

Hijos:

1. María Melitona Montenegro, nació o fue bautizada el 10 de marzo de 1836 en Paraná, falleció por 1900.
2. María Dionicia Montenegro, nació el 10 de abril de 1837 y fue bautizada el 19 de mayo del mismo año en Paraná[90]. Casó en Paraná[91] el 6 de mayo de 1853 con Basilio Pereyra, natural de Santa Fe, hijo de Juan Eustaquio Pereyra y de María Moreyra.

   Hijos:

   A. Ramón Lucilo Pereira, nació el 8 de noviembre de 1854 y fue oleado el 15 de febrero de 1855 en Paraná[92].
   B. Pablo Emiliano Pereira, nació el 29de junio de 1860 y fue oleado el 12 de noviembre del mismo año en Paraná[93].
   C. Florencio Pereira, nació en diciembre de 1867 y fue bautizado el 2 de agosto de 1868 en La Paz[94], provincia de Entre Ríos.
   D. Pedro Paulino Pereira, nació el 29 de mayo de 1870 y fue bautizado el 10 de mayo del mismo año en La Paz[95].
3. Juana María Montenegro, nació el 3 junio de 1838 y fue bautizada el 21 de diciembre del mismo año en Paraná[96]. Casó el 6 de mayo de 1853 en Paraná[97] con Prudencio Gaytán, hijo natural de María Melchora Gaytán.
4. María Rita Montenegro, nació el 2 de mayo de 1840 y fue oleada el 12 de

87 San Lorenzo, San Lorenzo Mártir, LB 1919–1920, fº 265, nº 342. Padrinos: Mariano Dellol y Magdalena Cause.
88 Paraná, Catedral, LM 4, f° 35 v. Testigos: José Martín Machao y Josefa Machao.
89 Paraná, Catedral, LB 2, f° 273. Padrinos: Ventura Márquez e Inocencia Márquez.
90 Paraná, Catedral, LB 7, f° 13. Madrina: Dionicia Rodríguez.
91 Paraná, Catedral, LM 6, f° 31. Testigos: Carlos Piedrabuena y María Escobar.
92 Paraná, LB 12, f° 57. Padrino: Manuel Ramírez.
93 Paraná, Catedral, LB 15, f° 242. Madrina: Gregoria del Río de Ramos.
94 La Paz, N.S. de la Paz, LB 3, f° 66. Padrino: Gervasio Urrutia.
95 La Paz, N.S. de la Paz, LB 3, f° 270. Padrino: Jacinto Leiva.
96 Paraná, Catedral, LB 7, f° 78. Padrinos: José Jonzon y Narcisa Montenegro.
97 Paraná, Catedral, LM 6, f° 31. Testigos: Pedro Suárez y Juliana Escobar.

mayo de 1841 en Paraná[98]. Casó el 19 de febrero de 1855 en Paraná[99] con Ramón Ramírez, hijo natural de Dolores Ramírez.

5. Alejandro Montenegro, nació el 7 de junio de 1842 en Paraná.
6. Juan Alberto Montenegro, nació el 12 de julio de 1844 y fue oleado el 21 de agosto del mismo año en Paraná[100].
7. Alejandra Montenegro, nació en 1847 en Paraná.
8. José Irineo Montenegro, nació el 25 de mayo de 1847 en Paraná.
9. María Mercedes Montenegro, nació el 24 de septiembre de 1848 en Paraná.
10. Joaquín Montenegro, nació el 22 de agosto de 1852 en Paraná.
11. Felipe Montenegro, nació el 22 de agosto de 1852 en Paraná.
12. José Tomás Montenegro, nació el 19 de mayo de 1857 en Paraná.
13. José Benigno Montenegro, nació el 1 de noviembre de 1857 en Paraná.

II C. María Narcisa Montenegro, oriunda de Montevideo, falleció de 60 años el 2 de diciembre de 1871 en Buenos Aires[101]. Casó el 18 de septiembre de 1830 en Paraná[102] con José Guillermo Funston[103], natural de Irlanda, hijo de

98 Paraná, Catedral, LB 7, f° 168 v. Padrinos: Mateo Santa Cruz y Josefa Pereira.

99 Paraná, Catedral, LM 6, f° 126. Testigos: Melchor Orellano y Victoria Zapata.

100 Paraná, Catedral, LB 8, f° 117 v. Padrinos: Antonio González y Dolores Queipo.

101 Buenos Aires, Balvanera, LD 17, f° 772. Consta que es viuda de José Fuston.

102 Paraná, Catedral, LM 3, f° 165. Testigos: Antonio Ríos y Dolores de la Puente.

103 Encontramos diferentes formas de escribir su apellido: Tonzon, Funston, Joston. Dice de él Maxine Hanon: "FUNSTON, JOSEPH. Nació hacia 1800 en Wexford, Irlanda, o Chester, Inglaterra, según sus distintos registros. Llegó a Buenos Aires en junio de 1825 y se registró dos veces en el consulado británico, la primera como "labourer" y años más tarde como "sailor" (marino). Hacia 1827, ya estaba incorporado a la armada argentina y figuró como pilotín de la barca *Congreso*, en el heroico combate de Monte Santiago (7 y 8 de abril), durante la guerra con el Brasil. Murió en octubre de 1863, y fue enterrado el 27 en el cementerio protestante de la calle Victoria (*ver*). Curiosamente, el registro dice que tenía 74 años y era nativo de Londres. Se había casado con la criolla Narcisa Montenegro. Uno de sus hijos fue Rosa Agustina (c.1843–23.12.1889), quien casó el 10 de abril de 1861 con Thomas Mason, hijo de James, y otro pudo ser Domingo, quien casó con Carolina Cecilia Reilly, hija de James Reilly (*ver*). *(Registro del Consulado Británico en Buenos Aires, tomo 1, F, N° 90, con firma, donde figura como nativo de Wexford, y N° 14 donde figura como nativo de Chester; Ángel Justiniano Carranza, op. cit., tomo IV, pág. 251; Registro de defunciones de la iglesia anglicana de SJ, donde figura como nacido c. 1789 en Londres; Registro de casamientos de la misma iglesia, que registra a Rosa Agustina Funston como nacida en Buenos Aires, aunque habría nacido en Paraná, como figura en el Registrode bautismos de la iglesia Metodista; AGN, Testamentarias, N° 5828. En 1850, se registró en el consulado británico a Joseph Funston, 17 años, tonelero, presuntamente, nacido en Irlanda)"*. En Hanon, Maxine, *Diccionario de británicos en Buenos Aires (Primera Época)*, 1ª. ed., Buenos Aires, el autor, 2005. Encuentro el bautismo de Joseph William Funston en St. Sepulchre, Londres, Inglaterra, el 12 de mayo

Ricardo Funston y de Catalina Funston. En 1849 fueron censados en Paraná, cuartel 4° sección 4ª, él como José Joston, inglés, de 46 años, marinero, en casa de su propiedad, ella de 38 años, con sus hijos Petrona, Toribio, Bernabé y Francisco. En el censo de 1855 aparecen en la calle Cerrito s/n, casa de azotea, en la parroquia del Socorro, sección 16, él como José Funston, de 65 años, natural de Irlanda, con 43 años de residencia en el país, práctico de mar; ella de 40 años, natural de Montevideo, con 30 años de residencia en el país. Ella fue censada en 1869 de 64 años, viuda, en Buenos Aires.

Hijos:

1. Petrona Funston, de 12 años en 1849, de 18 años en 1855, natural de Entre Ríos. Casó con Guillermo Douglas Plater, inglés, marino. Censados en 1869 en Buenos Aires, casados, él de 38 años, ella de 31 años. Censados en 1895 en Buenos Aires, él de 62 años, inglés, protestante, práctico, ella de 57 años, con 8 hijos en 34 años de matrimonio.

   Hijos:

   A. Isabel Plater, de 8 años en 1869, natural de Buenos Aires. Casó con Pedro Falcin, militar. Censados en 1895 con 13 años de matrimonio, él de 47 años y ella de 33 años.

   B. Guillermina Plater, de 7 años en 1869, natural de Buenos Aires. Casó con Ángel Adolfo Herrera, argentino, de 33 años en 1895.

      Hijos:

      a. Ángel Enrique Herrera Plater, nació el 1 de junio de 1895 y fue bautizado el 11 de noviembre del mismo año en Buenos Aires[104], falleció el 12 de abril de 1974 en Buenos Aires. Teniente de Navío. Casó el 9 de octubre de 1948 en Buenos Aires (Parroquia del Santísimo Redentor) con María Luisa (o María Luján) Castex de la Torre, nacida en 1905, fallecida el 7 de febrero de 1982 en Buenos Aires, hija de Juan de Dios Castex Anquita y de Serafina S. de la Torre.

   C. Catalina Raimunda Plater, nació el 1 de mayo de 1864 y fue bautizada el 13 de junio del mismo año en Buenos Aires[105], censada de 6 años en 1869, natural de Buenos Aires. Casó de 21 años el 16 de enero de 1886 en Buenos Aires[106] con el Teniente 1° Faustino Gutiérrez, de 29 años, natural de Buenos Aires, hijo de José Gutiérrez y de Nauciause-

---

de 1802, hijo de Richard Funston y de Jane N.

104 Buenos Aires, N.S. del Pilar, LB 64, fº 593. Padrinos: Faustino Gutiérrez y Catalina Plater. Al margen la noticia de su matrimonio.

105 Buenos Aires, S. Nicolás de Bari, LB 1863–1864, f° 237. Padrinos: Edmundo Kirk, n de Buenos Aires, de 31 años, y Catalina Connor, n. de Buenos Aires, de 17 años.

106 Buenos Aires, Balvanera, LM 35, f° 19. Testigos: el General Napoleón Uriburu, de 40 años, n. de Jujuy, y Petrona F. de Plater.

na Padilla, naturales del país.

D. Petrona (fue bautizada como Petronila) Plater, nació el 16 de agosto y fue bautizada el 23 de octubre de 1866 en Buenos Aires[107], de 4 años en 1869, natural de Entre Ríos. Casó de 17 años el 23 de abril de 1885 en Buenos Aires[108] con Arturo Ferrand, de 23 años, médico, natural de Buenos Aires, hijo de Arturo Ferrand y de Jesús Gallastegui. Censados en 1895 en Buenos Aires (con los padres de Petrona), él de 33 años, natural de San Juan, ella de 27 años, con 10 años de matrimonio y 2 hijos.
   Hijos:
   a. Arturo Ferrand, censado en 1895 de 7 años, natural de San Luis.

E. Guillermo Plater, de 3 años en 1869, natural de Buenos Aires. Casó con María Magdalena Sola, de 19 años en 1905. Se domiciliaban en la provincia de Santa Fe.
   Hijos:
   a. María Magdalena Plater, nació el 19 de enero de 1905 y fue bautizada el 29 de noviembre del mismo año en Buenos Aires[109].

F. Rosa Plater, de 22 años en 1895, natural de Buenos Aires.

G. Enrique D. Plater, de 20 años en 1895, marino, natural de Buenos Aires, protestante.

H. Sara Plater, de 17 años en 1895, natural de Buenos Aires.

2. Posiblemente Domingo Funston, quien casó con Carolina Cecilia Reilly, nacida en enero de 1841, hija de James Reilly y de Margaret Welsh, irlandeses[110].
3. Bernabé Funston, de 3 años en 1849, de 17 años, natural de Zárate.
4. Toribio Funston, de 7 años en 1849, de 14 años en 1855, natural de Entre Ríos.
5. Agustina Rosa Funston, nació y fue bautizada el 28 de agosto de 1845 en Paraná[111], Entre Ríos. Censada en 1855 de 9 años, natural de Entre Ríos. Casó el 10 de abril de 1861 con Tomás Mason, nacido el 1 de febrero de 1842 y bautizado el 3 de marzo de 1842 en Buenos Aires, fallecido el 18 de agosto de 1928 en Buenos Aires, de 33 años en 1875, censado en 1895

107 Buenos Aires, N.S. del Socorro, LB 10, fº 677. Padrinos: Ricardo Funston, de 18 años, n. de Paraná, y Jacinta N.

108 Buenos Aires, Balvanera, LM 33, fº 107. Testigos: Enrique Bazterrica y Petrona F. de Plater.

109 Buenos Aires, Balvanera, LB 188, fº 204. Padrinos: Enrique D. Plater, de 31 años, e Isabel Plater de Falcin, de 43 años.

110 Hanon, Maxine, *op. cit.*, y Coghlan, Eduardo A., *Los irlandeses en la Argentina. Su actuación y descendencia*, Buenos Aires, 1987.

111 Paraná, Catedral, LB 8, fº 169. Madrina: Magdalena Gastalde.

en zona rural de Pampa Central, de 53 años, viudo, propietario, hijo de James Mason y de Sarah Ann Habland, ingleses. Tomás Mason fue "tapicero y luego marino en tiempos de la guerra de la Triple Alianza,… desde 1885 fue también ovejero en La Pampa, donde compró campo, y el 22 de abril de 1892, fundó la villa de Santa Rosa, de la que fue juez de paz e intendente"[112].

Hijos:

A. Malvina Magdalena Mason, nació el 22 de julio de 1862 y fue bautizada el 20 de noviembre de 1875 en Buenos Aires[113], falleció el 14 de julio de 1955 en Buenos Aires. Casó con Remigio Gil Gil, nacido el 1 de octubre de 1849 en Tucumán, falleció el 8 de abril de 1912 en Buenos Aires, hijo de Valeriano Gil y de Tiburcia Gil.

   Hijos:

   a. Malvina Gil Mason. Casó con Alfredo Lanari Parola, nacido el 26 de junio de 1879 en Corrientes, falleció el 19 de febrero de 1930 en Roma, Italia.

      Hijos:

      a'. Alfredo Lanari Gil, nació el 9 de febrero de 1910 en Mar del Plata, falleció el 23 de febrero de 1985 en Buenos Aires. Casó con Irene Tschudi.

      b'. Marta M. Lanari Gil, nació el 1 de junio de 1911, falleció el 10 de abril de 2003. Casó con Felipe José de Elizalde García Merou, nacido el 19 de agosto de 1906, fallecido el 23 de enero de 1990 en Angostura, Salta, hijo de Pedro Ricardo de Elizalde Leal y de Estela García Merou Drago. Hijos: a''. Pedro de Elizalde Lanari, nació el 8 de octubre de 1938, falleció el 8 de agosto de 1996, casò con Rosa María Steverlynck Gonnet, con sucesión b''. María Marta de Elizalde Lanari, casó con Aldo Bracco Giardelli, con sucesión c''. María Rosa de Elizalde Lanari, casó con Héctor Roger Ramón Laurence Pinto, con sucesión d''. Malvina de Elizalde Lanari, nació el 25 de mayo de 1943, falleció el 27 de enero de 1954. e''. Felipe Alfredo de Elizalde Lanari, casó con Cecilia Panelo, con sucesión

   b. Rómulo Remigio Gil Mason, nació el 13 de noviembre de 1888 en Buenos Aires. Casó con María Elena Chenaut Ruiz Guiñazú, hija de Carlos Eduardo Agapito Chenaut Martínez y de María de los

112 Hanon, Maxine, *op. cit.*, entrada de James Mason.

113 Buenos Aires, La Merced, LB 43, f° 456 v. Bautizada sub conditione por ser protestante. Padrinos: Juan Manuel Barrenechea, n. de Buenos Aires, de 44 años, y Manuela Robles de Cabral, de 48 años, n. de Buenos Aires.

Dolores Mónica Jacinta Patrocinio Ruiz Guiñazú.
Hijos:

a'. María Elena Gil Chenaut. Casó con Leopoldo Giusti, nació en 1889 en Buenos Aires. Hijos: a''. Andrea Teresa Giusti Gil Chenaut, casó con Pablo Gregorio Moreno Hueyo Peluffo, con sucesión b''. Leopoldo Giusti Gil Chenaut, casó con Clara María Romero Carranza Cilley, con sucesión

b'. María Marta Gil Chenaut.

c'. Rómulo Gil Chenaut.

d'. Susana Gil Chenaut.

B. Guillermo Miguel Mason, nació el 12 de julio de 1866 y fue bautizado el 22 de noviembre de 1875 en Buenos Aires[114]. Casó el 28 de diciembre de 1891 en Buenos Aires con María Sara Lugones Fabiani, nació en 1875, hija de Uladislao Lugones y de María Juana Fabiani.
Hijos:

a. Esther Mason. Casó el 28 de abril de 1923 en Buenos Aires con Carlos Gustavo Jesús Suárez del Solar, nacido el 24 de julio de 1898 en Buenos Aires, hijo de Pedro Lucio Suárez López y de Isabel Justa González del Solar Muniagurria.
Hijos:

a'. Carlos Guillermo Suárez Mason, nació el 2 de enero de 1924 en Buenos Aires, falleció el 21 de junio de 2005 en Buenos Aires. Casó con Noemí Angélica Alais Saavedra Taillefer. Hijos: a'''. Carlos Guillermo Suárez Alais.

6. Ricardo Funston, de 7 años, natural de Entre Ríos. Casó el 9 de abril de 1869 en Río Cuarto, Córdoba, con Mercedes Leaniz, hija de José Leaniz y de Gabina González.
Hijos:

A. José Funston, oleado de 3 años y 3 meses el 26 de enero de 1873 en Río Cuarto[115].

7. Francisco Funston, de 1 año en 1849.
8. Josefa Funston, censada de 5 años en 1855, natural de Buenos Aires, y en 1869 de 18 años, soltera, en Buenos Aires, junto a su madre. Seguramente es quien casó con Gerónimo González, natural de Buenos Aires, de 52 años en 1882, en cuyo caso:

114 Buenos Aires, La Merced, LB 43, f° 457. Bautizado sub conditione por ser protestante. Padrinos: Miguel Welsh, n. de Irlanda, de 47 años, y Corina Goyena de Welsh, n. de Buenos Aires, de 30 años (en su representación Lorenza W. de O'Connor).

115 Río Cuarto, Catedral, LB 15, f° 91. Padrinos: Tránsito Mora, de San Luis, y Catalina Leanís de Río Cuarto.

Hijos:

C. (tercer hijo) Fausta Rosa González, nació el 6 de septiembre de 1881 y fue bautizada el 4 de febrero de 1882 en Buenos Aires[116].

9. Juan Luis Funston, censado en 1855 de 4 meses, natural de Buenos Aires, y en 1869 de 14 años junto a su madre.

II D. Tomás Montenegro, nació el 7 y fue bautizado el 9 de marzo de 1821 en Dolores, Soriano, Uruguay[117]. Casó en Paraná el 11 de diciembre de 1842[118] con María Cristina Galloso, hija de Feliciano Galloso, fallecido, y de Francisca Ceballos, todos vecinos de Paraná. El 24 de enero de 1855 falleció en Santa Fe[119] "Tomás Montenegro, marido de Micaela Uran".

Hijos:

1. Tomás Estanislao Montenegro, nació el 8 y fue bautizado el 9 de mayo de 1847 en Santa Fe[120]. Casó en Rosario el 13 de septiembre de 1870[121] con Mercedes Ríos, natural de Santa Fe, hijo natural de Ríos (sic), censada en 1895 en el Departamento Iriondo, prov. de Santa Fe, como casada, de 40 años, modista, quien manifiesta haber tenido 1 hijo en 24 años de matrimonio.

   Hijos:

   A. Estanislao Miguel Montenegro, fue bautizado el 1 de diciembre de 1872 en Rosario[122], censado en 1895 en el Depto. Iriondo, como soltero, de 22 años, cigarrero.

2. Pedro Tomás Montenegro, nació el 19 y fue bautizado el 20 de octubre de 1849 en Santa Fe[123].
3. Servanda Montenegro, nació el 26 y fue bautizada el 27 de noviembre de 1849 en Santa Fe[124].

116 Buenos Aires, N.S de la Piedad, LB 53, f° 93. Padrinos: José de Arias y Dolores Villegas, españoles.

117 Dolores, Soriano, Uruguay, LB 3, fº 14 v. o 23. Madrina: Paulina Ortes (sic).

118 Paraná, Catedral, LM 4, f° 131. Testigos: Juan José Eravite y Micaela Arna.

119 Santa Fe, Catedral, LD 8, f° 11 v. Murió en el río. Posiblemente se haya puesto el nombre de su madre como si fuera su esposa.

120 Santa Fe, Catedral, LB 15, f° 267 v. Padrinos: Juan Pablo Fernández y María Martina Espíndola.

121 Rosario, Catedral, LM 7, f° 237. Tgos. Tomás Montenegro y Cristina Gallozo.

122 Rosario, Catedral, LB 18, f° 218, n° 1329. Padrinos: Tomás Montenegro, representado por Manuel López, y Genoveva Ríos.

123 Santa Fe, Catedral, LB 16, f° 110. Padrinos: Juan Pablo Fernández y María Martina Espíndola.

124 Santa Fe, Catedral, LB 16, f° 330 v. Padrinos: Juan Pablo Fernández y María Martina Espíndola.

4. Rosa Montenegro. Casó el 17 de marzo de 1870 en Santa Fe[125] con Agustín Ducló, natural de Uruguay, viudo de Anita Giles.
   Hijos:
   A. Agustín Tomás de los Ángeles Ducló, nació el 29 de julio de 1870 y fue bautizado el 19 de septiembre del mismo año en Paraná[126]. Casó de 25 años el 9 de mayo de 1896 en Santa Fe[127] con Vicenta Gasque, natural de Argel y vecina de Santa Fe, de 22 años, hija de Tomás Gasque y de Vicenta Lines. Con sucesión.
   B. Rosa Barbarita Ducló, nació el 4 de diciembre de 1871 y fue bautizada el 23 de febrero de 1872 en Santa Fe[128]. Casó el 18 de diciembre de 1890 en Santa Fe[129] con José Whiltingstani, de 25 años, inglés, hijo de Joseph Whiltingstani.
      Hijos:
      a. Anastasio José Whiltingstani (o Vitinglon), fue bautizado el 17 de enero de 1897 en Santa Fe[130].
   C. Pedro María Rodolfo Ducló, nació el 14 y fue bautizado el 26 de diciembre de 1873 en Santa Fe[131].
   D. Celia Ducló, nació el 21 de septiembre de 1875 y fue bautizada el 15 de julio de 1876 en Cayastá[132], provincia de Santa Fe. Posiblemente sea quien casó con Mariano Vicente, natural de España, y se radicaron en San Nicolás, con sucesión.
   E. Ruperto Ducló, nació el 27 de marzo de 1889 y fue bautizado el 6 de julio del mismo año en la Reducción del Pueblo de San Javier[133], provincia de Santa Fe.

125 Santa Fe, Catedral, LM 1857–1871, f° 427. Testigos: Tomás Montenegro y Mercedes Vergara.
126 Paraná, Catedral, LB 18, f° 164.
127 Santa Fe, Catedral, LM 1889–1899, f° 237. Testigos: Rodolfo Ducló y Margarita Bonio. Consta la legitimación de su hijo Agustín, de 16 meses de edad.
128 Santa Fe, Catedral, LB 22, f° 57 v. Padrinos: Pedro Puig y Mercedes Costa de Puig.
129 Santa Fe, N.S. del Carmen, LM 1889–1892, f° 133.
130 Santa Fe, N.S. del Carmen, LB 6, f° 444. Padrinos: Gregorio Romero Pbro., representado por Erminio Pujol, y Josefa P. de Leiva.
131 Santa Fe, Catedral, LB 23, f° 68. Padrinos: Pedro C. Puig y Carmen C. de Puig y en su lugar Mercedes C. de Puig.
132 San Javier, San Francisco Javier, LB 1856–1881, fº 313, nº 39. Padrinos: Santiago Virgilio y Gerónima Durán de Pibenio.
133 San Javier, San Francisco Javier, LB 1856–1881, fº 388, nº 42. Padrinos: Tiburcio Méndez y María La Palma.

II E. José Gregorio Montenegro, nació el 17 y fue bautizado el 22 de noviembre de 1830 en Paraná[134]. Soldado de la 2ª. Compañía del Batallón Guardia de la Federación. Casó 1° el 27 de septiembre de 1850 en Santa Fe[135] con Vicenta Jiménez, natural y vecina de Santa Fe, fallecida de 40 años el 1 de mayo de 1867 en Santa Fe[136], hija del finado Esteban Jiménez, Sargento de la 2ª Compañía del 1º Escuadrón de Dragones, y de María Ambrosia Santuchos, nieta paterna de Pablo Jiménez y de María Josefa Almará, nieta materna de María Santuchos. Viudo, casó 2° el 2 de agosto de 1867 en Santa Fe[137], dispensado el impedimento de afinidad en 2° grado con María Mendoza, viuda de Felipe Zavala (falleció entre 1864 y 1865). Censados en 1869 de 45 y 29 años respectivamente, con sus hijos Juan, de 12 años, Eloy, de 17, Isolina de 11, Darío, de 7, todos ellos del primer matrimonio, Clarita Zabala, de 4, hija del primer matrimonio de María Mendoza, y Gregorio J., de 2 años, hijo del segundo matrimonio.

Hijos:

1. Gregorio Montenegro y Jiménez, nació el 8 y fue bautizado el 10 de febrero de 1852 en Santa Fe[138], falleció el 6 de enero de 1853 en Santa Fe[139].
2. Eulogio Eloy Montenegro y Jiménez, nació el 11 y fue bautizado el 14 de mayo de 1854 en Santa Fe[140].
3. Juan Esteban Montenegro y Jiménez, nació el 24 de junio de 1856 y fue bautizado el 1 de septiembre del mismo año en Santa Fe[141]. Casó de 49 años (sic) el 4 de septiembre de 1879 en Santa Fe[142] con Francisca Zapata, de 22 años, hija de Teodoro Zapata y de Bernardina Rodríguez.

   Hijos:

   A. Reinaldo Montenegro. Casó de 27 años el 11 de julio de 1914 en Santa Fe[143] con Eduarda Pilar Oberti, de 22 años, argentina, hija de Pedro

134 Paraná, Catedral, LB 5, f° 331. Padrinos: José Álvarez y Agustina Guas.

135 Santa Fe, Catedral, LM 1838–1857, f° 288 v. Testigos: Juan Mendoza, Clara Bergallo y José María Pizarro, sacristán.

136 Santa Fe, Catedral, LD 8, f° 42. Falleció de erisipela.

137 Santa Fe, Catedral, LM 1857–1871, f° 312. Testigos: Fausto Alzogaray y Jacoba Santucho.

138 Santa Fe, Catedral, LB 16, f° 352 v. Madrina: Juana Madole. La madre es nombrada Vicenta Santucho.

139 Santa Fe, Catedral, LD 1842–1854, f° 359 v.

140 Santa Fe, Catedral, LB 17, f° 80. Padrinos: Saturnino Salva y Juana Madole.

141 Santa Fe, Catedral, LB 17, f° 1233. Padrinos: Antonio Guardian y Candelaria Jiménez.

142 Santa Fe, Catedral, LM 1871–1889, f° 108. Testigos: Bernardo Zapata y Antonio Rodríguez. Sorprende en la partida la edad que se le asigna al novio, de 49 años, que es imposible por su filiación. Supongo que es un error y la edad corresponde al padre del novio que sí tendría exactamente 49 años. En el matrimonio figura como Juan.

143 Santa Fe, N.S. del Carmen, LM 1911–1920, f° 195. Testigos: Sebastián J. García, de 35

Pablo Oberti y de María Siri, naturales de Italia.

4. Fabio Montenegro y Jiménez, nació el 23 y fue bautizado el 29 de junio de 1858 en Santa Fe[144].
5. Teresa Isolina Montenegro y Jiménez, nació el 27 de agosto de 1859 y fue bautizada el 21 de septiembre del mismo año en Santa Fe[145]. Casó el 4 de octubre de 1875 en Santa Fe[146] con José Domínguez, natural y vecino de Santa Fe, escribano, de 34 años, hijo del finado Mariano Domínguez y de Clara Romero. Con sucesión.
6. Darío Montenegro y Jiménez, natural de Santa Fe. Casó de 32 años el 13 de febrero de 1895 en Santa Fe[147] con Marcelina Valenzuela, natural de Santa Fe, de 24 años, hija natural de Gregoria Valenzuela.
7. Micaela Griselda Montenegro y Jiménez, nació el 16 de diciembre de 1863 y fue bautizada el 27 de enero de 1864 en Santa Fe[148].
8. Casilda Montenegro y Jiménez, falleció de 2 años de fiebre el 5 de marzo de 1866 en Santa Fe[149].
9. Agustina Griselda Montenegro y Jiménez, nació el 28 de agosto de 1866 y fue bautizada el 18 de octubre del mismo año en Santa Fe[150].
10. José Gregorio Montenegro y Mendoza, fue bautizado el 9 de mayo de 1868 en Santa Fe[151], falleció antes de 1901. Casó de 32 años el 7 de septiembre de 1901 en Santa Fe[152] con Paulina Bazzi, natural de Buenos Aires, de 27 años, hija de Pascual Bazzi (o BarrI. y de Rosa Monte.
    Hijos:
    A. Jacinta María Francisca Montenegro, nació el 16 de agosto de 1902 y fue bautizada el 10 de enero de 1903 en Santa Fe[153].
    B. María Isabel Rosa Montenegro, nació el 16 de marzo de 1905 y fue

---

años, y Teresa Oberti de García, de 30 años.

144 Santa Fe, Catedral, LB 17. Madrina: Candelaria Jiménez.

145 Santa Fe, Catedral, LB 18, f° 69. Padrinos: Caracciolo Larrechea y Candelaria Jiménez.

146 Santa Fe, Catedral, LM 1871–1889, f° 58. Testigos: Timoteo Jiménez y Candelaria Jiménez.

147 Santa Fe, Catedral, LM 1889–1899, f° 182. Testigos: Lorenzo Rossomamú y Andrónica Méndez de Correa.

148 Santa Fe, Catedral, LB 19, f° 161 v. Padrinos: Caracciolo Larrechea y Candelaria Jiménez.

149 Santa Fe, Catedral, LD 8, f° 377.

150 Santa Fe, Catedral, LB 20, f° 56. Padrinos: Carlos Voco y Candelaria Jiménez.

151 Santa Fe, Catedral, LB 20, f° 223. Padrinos: José Canepa y Dominga Mendoza.

152 Santa Fe, Catedral, LM 1899–1906, f° 251. Testigos: Ricardo Aldao, de 39 años, y Francisca Mendoza, de 54 años.

153 Santa Fe, Catedral, LB 34, f° 431. Padrinos: Ricardo Aldao, de 40 años, y Juana F. Mendoza, de 55 años.

bautizada el 30 de agosto del mismo año en Santa Fe[154].

C. Venancio José Gregorio Montenegro, nació el 18 de mayo de 1906 y fue bautizado el 25 de agosto de 1907 en Santa Fe[155].

D. Juan Manuel Montenegro, nació el 25 de septiembre de 1908 y fue bautizado el 8 de octubre de 1911 en Santa Fe[156].

E. Gabriel Giada Montenegro, nació el 18 de marzo de 1912 y fue bautizado el 25 de marzo de 1918 en Santa Fe[157]. Casó el 7 de diciembre de 1940 en Santa Fe con Eva R. Escudero.

11. José Giada Montenegro y Mendoza, nació el 14 de mayo de 1870 y fue bautizado el 10 de julio del mismo año en Santa Fe[158]. Casó de 18 años el 3 de febrero de 1890 en Santa Fe[159] con Solana Bonifacia Busaniche, de 17 años, nacida el 14 de mayo de 1872 y bautizada el 24 del mismo mes y año en Santa Fe[160], hija de Mariano Busaniche y de Estanislada Núñez, nieta paterna de Antonio Busaniche y de Solana Aldao, nieta materna de Cosme Núñez y de Valeria Sosa.

Hijos:

A. Cruz Estanislada Montenegro, nacida y bautizada[161] el 3 de mayo de 1891, falleció de 1 mes el 31 de mayo de 1891 en Santa Fe[162].

B. Clara Montenegro, nació el 22 de abril de 1900 y fue bautizada el 26 de diciembre del mismo año en Santa Fe[163].

C. Juana Montenegro, nació el 24 de junio de 1902 y fue bautizada el 11 de enero de 1903 en Santa Fe[164].

D. Rosa Carmen Montenegro, nacida y bautizada el 21 de septiembre de

154 Santa Fe, Catedral, LB 36, f° 100. Padrinos: Pascual Bazzi, de 54 años, y Rosa Monti, de 48 años, italianos.

155 Santa Fe, N.S. del Carmen, LB 25, f° 16. Padrinos: Juan Bautista Bassi, n. de Italia, de 35 años, y Rosa Monti, n. de Italia, de 22 años.

156 Santa Fe, N.S. del Carmen, LB 32, f° 474. Padrinos: Adolfo Cortés, de 45 años, n. de España, y Clara Zavalla, argentina, de 44 años.

157 Santa Fe, N.S. del Carmen, LB 38, f° 487. Padrinos: Enrique Carlos Isola y Catalina N. de Isola. Al margen la noticia de su matrimonio.

158 Santa Fe, Catedral, LB 21, f° 102 v. Padrinos: José Canepa y Dominga Mendoza.

159 Santa Fe, N.S. del Carmen, LM 1889–1892, f° 53. Testigos: Juan Montenegro y Eduarda M. de Reyes.

160 Santa Fe, Catedral, LB 22, f° 88. Padrinos: Miguel Paspal y Segunda Ferrer.

161 Santa Fe, N.S. del Carmen, LB 2, f° 119. Mna.: Dolores N. de Monsanici (¿Busaniche?)

162 Santa Fe, Catedral, LD 1891–1914, f° 28, n° 248.

163 Santa Fe, Catedral, LB 32, f° 415. Padrinos: Gregorio Montenegro, de 31 años, y Estaurófila Méndez, de 37 años.

164 Santa Fe, Catedral, LB 34, f° 166. Padrinos: Gregorio Montenegro, de 34 años, y Estacira Sila, de 40 años.

1907 en Santa Fe[165].

E. Lucas Montenegro, nació el 18 de octubre de 1908 y fue bautizado el 27 de febrero de 1909 en Santa Fe[166].

165 Santa Fe, Catedral, LB 37, f° 550. Padrinos: Anastasio Pintos, de 60 años, y Nieves M. Pintos, de 50 años.

166 Santa Fe, Catedral, LB 39, f° 332. Padrinos: Donato B. Salguero, de 43 años, y Mercedes Pintos, de 48 años.

Martínez Bayo

por Gustavo Vignau

En este trabajo estudiaremos la descendencia del portugués Manuel Martínez, afincado hacia 1830 en San José del Rincón, Prov. de Santa Fe, pero más detalladamente la de los Martínez Bayo, familia fundada por su hijo José Roque Martínez y su esposa Mustiola Bayo, con ramas tanto en Rosario como en Buenos Aires. Mustiola Bayo descendía de los Alcácer, Zabala y Correa, ramas de la familia troncal rosarina Gómez Recio.

I. **Manuel Martínez**[1], n. "*en los Reynos de Portugal*", hijo de Manuel Martínez y Ana Francisca. En el Censo Nacional de 1869 figura residiendo en San José del Rincón, Santa Fe: "*Portugués, comerciante, de 45 años, junto a Santiago Martínez, de 9 años, Julián Martínez, de 11 años, José Martínez, de 4 años y Micaela Zabaleta, de 30 años, casada, costurera*". Casó el 12.II.1849[2] con Micaela Zabaleta, hija de Eulogio Zabaleta Villaverde y Francisca Silva.
Hijos:
1. Manuel Hilario Martínez, que sigue en IIa.
2. Juliano Demetrio Martínez, que sigue en IIb.
3. Santiago Martínez, que sigue en IIc.
4. José Roque Martínez, sigue en IId.

IIa. Manuel Hilario Martínez, n. el 2.III.1853 y b. el 3.III.1853[3] en Santa Fe, c. el 19.II.1877[4] con Damacena Villaverde[5], n. cerca de 1851 y f. el 19.IX.1894[6], hija de Sinforoso Villaverde y Victoria Mendoza, padres de una hija adoptiva:

1 San José del Rincón fue uno de los primeros lugares asignados en la provincia de Santa Fe. Juan de Garay –según consta en los expedientes de Escrituras Públicas de la localidad costera– el 7.XII.1580 donó a Antón Martín, que había venido con Garay desde Paraguay, la escritura de tierras rinconeras. Se extendía desde la boca de la laguna hasta el arroyo Potrero, Paraná arriba. Desde 1720, se registraron en los libros parroquiales santafecinos los nacimientos del pago del Salado y ocasionalmente, los de Coronda y Rincón.

2 Santa Fe, Catedral, 1849, fº219. "*en la capilla de San Antonio*". Pds.: Santiago Costa y Ramona Rabasa.

3 Santa Fe, Catedral, LB 1852–1856, fº 25. Pds.: Santiago Costa y Josefa Rabasa.

4 San José del Rincón, P. N. S. del Carmen (PNSCSJR), LM 1877, fº 104. Ts.: Ángel Correa y Daniel Álvarez.

5 Antes a su matrimonio tuvo dos hijas naturales: Camila y Sabina Villaverde, nacidas en 1873 y 1875 respectivamente.

6 (PNSCSJR), LD 1860–1894, fº 283.

1. Mónica Martínez, enterrada en San José del Rincón de 16 años el 19.IX.1892[7].
   Manuel Hilario casó el 20.IX.1901[8] en Rosario con Jacinta Quesada, n. el 16.VIII. 1873 y b. en San José del Rincón el 29.IX.1873[9], hija de Donato Quesada y Bernarda Franco, padres de:
2. Ramón Donato Martínez, n. el 19.IV.1896 y b. el 23.IV.1895[10], m.i.
3. Pedro Miguel Martínez, n. el 16.V.1898 y b. el 18.V.1898[11].
4. Juan Bernardo Martínez, n. el 27.V.1899 y b. el 11.XI.1899[12], m.i.
5. Manuel Jacinto Martínez, n. el 10.VI.1900 y b. el 14.VII.1900[13], m.i.
5. Manuela Filomena Martínez, n. el 5.VI.1901 y b. el 30.III.1902[14].

IIb. Juliano Demetrio Martínez, b. de cuatro días el 26.XII.1855[15], c. el 11.X.1887[16] con Andrea Viñas, hija de Agustín Viñas y María Andrea Franco, padres de:
1. Julián Arturo Martínez Viñas, b. el 2.II.1890[17] en San José del Rincón.
2. Juan Ramón Silvestre Martínez Viñas, b. el 16.II.1891[18] en San José del Rincón.
3. Santiago Victorino Martínez Viñas, b. el 17.III.1892[19] en San José del Rincón.
4. Manuel Ricardo Martínez Viñas, b. el 20.IV.1894[20] en San José del Rincón.
5. Andrea Rafaela Martínez Viñas, b. el 28.IX.1897[21] en San José del Rincón.
6. Francisco Martínez Viñas, b. el 24.IV.1898[22] en San José del Rincón.
7. Rudecindo Martínez Viñas, b. el 11.VI.1899[23] en Santa Fe.

---

7 (PNSCSJR), LD 1860–1894, fº 264.

8 P. San José de Rosario (PSJR), LM 1899–1903, fº 271. Ts.: José Lami y Bienvenida Quesada. El matrimonio se efectuó en peligro de muerte y los contrayentes declararon a sus hijos Pedro y Manuela Filomena, los únicos vivos en ese momento.

9 (PNSCSJR), LB 1873, fº 145. Pds.: Manuel Martínez y Francisca Reduella.

10 P. Santa Rosa de Lima de Rosario (PSRLR), LB 2, fº 717. Mad.: Bernarda Franco.

11 (PSRLR), LB 2, fº 673. Pds.: Pedro Fonda y Apolonia García.

12 (PSJR), LB 1899, fº 572. Pds.: Donato Quesada y Bernarda Franco.

13 (PSJR), LB 1900, fº 320. Pds.: Donato Quesada y Bernarda Franco.

14 (PSJR), LB 1901–1902, fº 621. Pds.: Minervino González y Teresa Gómez.

15 (PNSCSJR), LB 1855, fº 196. Pds.: Santiago Costa y Juana Mendoza "*parada en lugar de Josefa Ravasa Costa*".

16 (PNSCSJR), LM 1860–1899, fº 188v y 189. Pds.: no figuran. Es un acta de reposición.

17 (PNSCSJR), LB 1890, fº 120v. Pds.: Santiago Martínez y Concepción P. de Martínez.

18 (PNSCSJR), LB 1891, fº151. Pds.: Santiago Martínez y Concepción P. de Martínez.

19 (PNSCSJR), LB 1892, fº 172. Pds.: José Roque Martínez y Micaela Zabaleta.

20 (PNSCSJR), LB 1894, fº 211. Pds.: José R. Martínez y Mustiola Bayo.

21 (PNSCSJR), LB 1897, fº 245. Pds.: Santiago Martínez y Concepción P. de Martínez.

22 (PNSCSJR), LB 1898, fº 272. Pds.: José R. Martínez y Micaela Zabaleta.

23 Santa Fe, Catedral, LB 1899, fº 452. Pds.: Fortunato Macedo y Carmen Gaytán.

8. Reyes Brígido Martínez Viñas, b. el 17.XI.1902[24] en San José del Rincón.
9. Adela Eleuteria Martínez Viñas, b. el 24.I.1906[25] en San José del Rincón.

IIc. Santiago Martínez, n. en San José del Rincón y b. el 5.III.1858[26], c. el 1.IX.1888[27] con Concepción Picazo Bergara, hija de Manuel Picazo y María Féliz Bergara, viuda de Rómulo Bayo. No hemos encontrado sucesión.

IId. José Roque Martínez, n. el 16.VIII.1864 y b. el 8.IX.1864[28], c. en San José del Rincón el 24.IX.1892[29] con Mustiola Bayo, n. el 18.VII.1879 y b. el 25.VII.1879[30], hija de Rómulo Bayo y Concepción Picazo, n.p. de Servando Bayo y Mustiola Mata[31]; n.m. de Manuel de las Llagas Picazo López y Manuela Féliz Bergara Pereyra[32]; b.p.p. de Marcelino Bayo y Petrona Alcácer[33]; b.p.m. de Juan M. de la Mata y Juana Francisca Zabala Correa[34]; b.m.p. de Sebastián Picazo[35] y Agustina López Tixera[36] y b.m.m. de Basilio Bergara y Juliana Pereira. Padres de:

---

24 (PNSCSJR), LB 1902, fº 256. Pds.: Fortunato Macedo y Carmen Gaytán.

25 (PNSCSJR), LB 1906, fº 35. Pds.: Fortunato Macedo y Carmen Gaytán.

26 (PNSCSJR) LB 1858, fº 236. Pd.: Santiago Costa.

27 Santa Fe, Catedral, LM 1888, fº 314. Ts.: José Martínez y Luisa Correa. En el Censo Nacional de 1895, figuran residiendo en Rosario, SF, junto a Servando Bayo, de 13 años y Rómulo Bayo de 12 años. Sección 1º Manzana 14 de Rosario.

28 (PNSCSJR), LB 1864, fº 39 y 40. Pds.: Santiago Costa y Josefa Rabasa.

29 (PNSCSJR), LM 1892, fº 201. Ts.: Santiago Martínez y Micaela Zabaleta.

30 Santa Fe, Catedral, LB 1879, fº 34. Pds.: Servando Bayo y Delfina de Mata.

31 Bautizada como "*Mustiola Genoveva del Corazón de Jesús Mata Zabala*", hija de Juan M. de Mata y Juana Francisca Zabala Correa, n.p. de Félix de Mata y Gertrudis Castro y n.m. de Juan F. de Zabala y Josefa Correa Gómez Recio. Servando Bayo y Mustiola Mata eran primos segundos y están enterrados en la iglesia del Convento de San Lorenzo, como así también su padre Marcelino Bayo y sus dos esposas, Petrona Alcácer y Leocadia Bayo. Padre e hijo se desempeñaron como síndicos del Convento Franciscano de San Carlos. Ver Campana, Jorge, "*Servando Bayo, Santa Fe, una época un gobernador*", Ediciones Culturales Santafesinas, Santa fe, 2006, pág. 80.

32 Bautizada en Santa Fe el 22.XI.1809 como "*María Feliz de los Dolores*", hija de Basilio Bergara y Juliana Pereira.

33 Alcácer, Miguel Á. y Linares, Raúl A., "*Alcácer*", en Boletín Nº 7, Centro de Estudios Genealógicos e Históricos de Rosario, 2010.

34 Carbó Paganini, Jorge, "*Correa*", "*Genealogía*", Revista del Instituto Argentino de Ciencias Genealógicas, Nº 14, Buenos Aires, 1965, pág. 8.

35 Dice en su matrimonio que Sebastián Picazo es *"natural de la villa de Tarazona, en la provincia de la Mancha…h.l. de Pedro Picazo y Catalina Azoca*"; c. 1º con Juana Josefa Santa Cruz y viudo, c. 2º con Agustina López. Falleció el 17.IX.1850 en Santa Fe.

36 Hija de Antonio López y D. María Toribia Tixera.

1. Micaela Florentina Martínez Bayo, n. el 2.III.1894 y b. el 20.IV.1894[37] y f. al dar a luz, c. el 26.VIII.1916[38] con Emilio Camilo Cardarelli, b. en Río IV, Prov. de Córdoba, el 26.X.1883, hijo de Emilio Cardarelli, italiano, y Plácida Gigena, n.p. de Eugenio Cardarelli y María Fidela Perruolo y n.m. de Juan Bautista Gigena y Segunda Sarandon. Emilio Camilo Cardarelli fue doctor en Jurisprudencia y Ciencias Sociales, profesor de Derecho Comercial y luego decano en 1932 de la Universidad Nacional de Litoral, concejal por la U.C.R en 1914, intendente de Rosario entre el 8.X.1923 y el 31.III.1925, diputado de la Nación en 1920 y autor de varios libros y artículos[39]. Fueron padres de:
   A) una criatura fallecida al nacer.
      Viudo, Emilio Camilo Cardarelli c. 2º con María Sofía Valdés Tietjen, c.s.[40].
2. Sara Concepción Martínez Bayo, n. el 1.VII.1896 y b. el 30.IX.1896[41] en San José del Rincón, c.c. el Dr. Roberto Agustín Siquot[42].
3. María Esther Bernarda Martínez Bayo, n. el 20.VIII.1897 y b. el 28.IX.1897[43], c. el 30.V.1914[44] con Carlos Pedro Fidel Paz o de Paz[45], hijo de Carlos Felipe Paz Bayo y María del Rosario B. Correa[46], n.p. de José Fidel Paz y Trinidad del Rosario Bayo Alcácer; n.m. de Pedro Correa y Hugolina Roldán, b.p.p. de Julián Paz Haedo y Juana Ocampo González; b.p.m. Marcelino Bayo y Petrona Alcácer; b.m.p. de Francisco Javier Correa y Petrona Ceballos y b.m.m. de Felipe Roldán y Ascención Correa[47]. Fueron padres de:
   A) Carlos María Félix Paz, n. el 4.II.1893 y b. el 19.III.1893[48], f. joven, soltero.
   B) Jorge Paz, f. joven, soltero.

37 (PNSCSJR), LB 1894, fº 211. Pds.: Julián Martínez y Micaela Zabaleta.

38 Rosario Catedral (RC), LM 1916, fº 215. Ts.: José R. Martínez y Mustiola Bayo de Martínez.

39 Santillán, Diego Abad de, "*Gran Enciclopedia de la Provincia de Santa Fe*", Tomo I, Ediar. Buenos Aires. 1967.

40 Valdés Tietjen, Adriana, "*La familia Tietjen, de Bremen, Alemania*", en Boletín Nº 1, Centro de Estudios Genealógicos e Históricos de Rosario, 2004.

41 (PNSCSJR), LB 1896, fº 212. Pds.: Santiago Martínez y Concepción Picazo.

42 Ver en este boletín "*La Familia Siquot en Rosario*", de mi autoría.

43 (PNSCSJR), LB 1897, fº 245. Pds.: Santiago Martínez y Concepción Picazo.

44 (RC), LM 19, fº 358. Ts.: José R. Martínez Bayo, Mustiola Bayo de Martínez, Miguel Grandoli y Florinda Alcácer de Corvalán.

45 (RC), LB 1893, fº 222. Pds.: José Fidel Paz y María Luisa Correa.

46 (RC), LB 16, fº 421.Pds.: Saturnino de Ibarlucea y Leocadia Bayo.

47 Carlos Pedro Fidel de Paz provenía varias veces de la familia Gómez Recio. Ver: Alcácer, Miguel Á. y Linares, Raúl A., "*Alcácer*", op. cit. y Carbó Paganini, Jorge, "*Correa*", op. cit.

48 (RC), LB 1893, fº 461. Pds: José R. Martínez y Mustiola B. de Martínez.

C) Josefa María Esther Paz, n. el 19.III.1916 y b. el 18.VII.1916[49], c.c. el Dr. Héctor Ivon Manara, médico pediatra, padres de: a) Héctor Hernán Manara Paz y b) Patricia Manara Paz.

4. José Robustiano Martínez Bayo[50], n. el 24.V.1901 y b. el 30.VIII.1901[51] en Paraná, Entre Ríos, y f. el 28.VI.1968, c.c. Carmen Irene Georgette Lageat, n. el 22.IX.1890 en París 9º (75), Francia, hija de Eugène Françoise Lageat y Felicité Marie Seguin, n.m. de de Georges Abel Seguin y Lydia Elmore. Padres de:
   A) Nelly René Martínez Bayo, n. en 1920, c.c. N. Pepe, padres de: a) Eduardo Pepe, b) Daniel Pepe, c) Ernesto Pepe, d) Raúl Pepe y e) Mónica Pepe.
   B) Carmen Elena Martínez Bayo, n. el 10.III.1924 y f. el 3.II.1996, c.c. Carlos Alberto Carcagno, padres de: a) Carlos Alberto Carcagno, n. el 29.X.1950 y b) Roberto Adrián Carcagno, n. el 26.IV.1954.
   C) Sara Irene Martínez Bayo, n. el 28.XI.1926 y f. el 21.VI.2009, c.c. Enrique Rochaix, padres de: a) Beatriz Sara Rochaix, n. el 10.II.1950 y b) Roberto Aníbal Rochaix, n. el 4.VIII.1953, piloto y aviador[52].
5. Rómulo Ramos Martínez Bayo, n. el 8.IV.1906 y b. el 28.V.1906[53], c. 1º con Amelia Zanchi, n. el 31.VII.1904 y b. el 24.IX.1904[54], hija de Julio Zanchi y de María Asunta Tonella[55], padres de:
   A) Marta Raquel Martínez Bayo[56], n. el 16.XII.1929 y f. el 5.V.2020,

---

49 (RC), LB 1916, fº 22. Pds.: Jacinto Fernández y Delfina de Fernández.

50 Se desempeñó en la Jefatura de la Sección Seguridad Personal (1932) como Comisario inspector, adscripto a la Comisaría de Órdenes en Rosario, durante el gobierno del Dr. Luciano Molinas. Desarrolló una fuerte acción en la lucha contra la mafia junto a Hugo Barraco Mármol y Ernesto Carreras, interviniendo en la investigación del secuestro de Abel Ayerza. Posteriormente fue jefe de Vigilancia del diario "La Capital", y jefe de custodia del Jockey Club de Rosario. En sus últimos años, Martínez Bayo fue jefe de Vigilancia de la empresa Acindar. "*La Capital*", 10.XII.2000.

51 Paraná, San Miguel Arcángel, LB 1901, fº 1. Pds.: Santiago Martínez y Concepción Picazo.

52 Datos aportados por Carlos Alberto Carcagno.

53 (RC), LB 1906, fº 411. Pds.: Servando Bayo y Concepción Picazo de Martínez.

54 (RC), LB 1904, fº 253. Pds.: Aquiles Zanchi y Adela Zanchi. Amelia falleció cuando su hija tenía dos años.

55 Ver "Zanchi" en Alonso, Sebastián y Guspí Terán, María Margarita, "*Historia genealógica de antiguas familias italianas de Rosario, 1870–1900*". Rosario, 2005.

56 Alonso, Sebastián, "*Monje, sus orígenes. Encuentro con su identidad*", Gómez Recio Ediciones, Rosario, 2014, pág. 214. Marta Martínez Bayo fue heredera de parte de la estancia "San Servando", llamada tiempo después "Marabay" por el Dr. Roberto A. Siquot, quien adquirió a los bisnietos de Servando Bayo (María Esther y José Robustiano sus tierras, sumándolas a las que tenía su esposa Sara Concepción Martínez Bayo) con excepción de la parte que correspondía a Rómulo Ramos Martínez Bayo, que fue heredada por Martha, que a su vez

c.c. Juan María Vidal Valls, hijo de Juan Vidal Guasch y Teresa Valls Regás[57]. Padres de: a) Agustín Vidal Valls, n. el 2.II.1953, c.c. Marta Susana Simonetta, f. en Rosario el 30.V.2021, hija de José Julio Simonetta Barchi y Antonia Vítola De Tommaso, padres de: a') María Candelaria Vidal Valls, b') Facundo José Vidal Valls, c.c. Cecilia Inés Molinari; y c) Juan Manuel Vidal Valls; b) María Teresa Vidal Valls, n. el 19.IV.1955 y f. en agosto de 1976, soltera; c) Claudia Sara Vidal Valls, n. el 17.V.1957, c.c. Fernando Rubio, padres de: a') Anahí Teresa Rubio y b') Lautaro Rubio; y d) Fernando Javier Vidal Valls, n. el 27.VII.1963[58].

Rómulo Ramos Martínez Bayo c. 2º con Elena María van Rensburg, n. el 23.VII.1910, hija de Pablo van Rensburg y Teresa Anunciata Palanca, n.p. de Pedro Jacobo van Rensburg y María Jacoba Niecker y n.m. de Antonio Palanca y Rosa Stacchiotti, padres de:

B) Ana María del Valle Martínez Bayo, c.c. Néstor Pantaleón Peláez, n. el 26.IX.1931, hijo de Pantaleón Peláez y Tomasa Ángela Aller, padres de: a) Gonzalo Hernán Peláez, n. el 17.IV.1965, c.c. Virginia Varela, n. el 14.II.1967, padres de: a') Tomás Peláez, n. el 29.IV.1994, b') María Belén Peláez, n. el 5.VII.1996 y c') Celina Peláez, n. el 13.XI.1998; y b) Andrea Silvina Peláez, n. el 1.IX.1963, c.c. Adrián Benjamín Tenorio, n. el 8.VI.1965, s.s.

C) Roberto Martínez Bayo, n. el 11.III.1934 y f. el 29.VIII.2021, c.c. Margot Toth, padres de: a) Alex Martínez Bayo, radicados en EE.UU.

---

vendió parte de las tierras (un cuarto de su propiedad como aporte para construir la fábrica Industrias Químicas Monje (IQM). La idea la gestó su esposo el Dr. Juan María Vidal Valls.

57 Datos aportados por Sebastián Alonso: "*Juan M. Vidal Valls, n. en Tarragona, Cataluña, 30–V–1919 y falleció en Rosario, 2–XII–1982. Vino a la Argentina en 1951, graduado en Ciencias Fisicoquímicas en Barcelona y doctorado en la U.N.R.*". Fue el Gestor de Industrias Químicas Monje S.A., cuya planta estaba ubicada contigua al chalet de la familia Vidal Valls.

58 Datos aportados por Agustín Vidal Valls.

Amelia Zanchi de Martínez Bayo

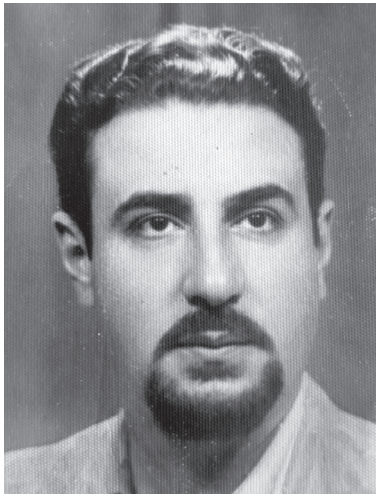

Rómulo Martínez Bayo

Marta Martínez Bayo de Vidal Valls

José Robustiano Martínez Bayo

María Esther y Nelly René Martinez Bayo

López, de Villa Nueva a Rosario

por Raúl Alfredo Linares Araya

Esta familia fue estudiada por eximios genealogistas cordobeses como Arturo G. de Lazcano Colodrero, Aldo Ceballos López e Ignacio Tejerina Carreras.
En este trabajo nos dedicamos a investigar su descendencia en Rosario. Al menos cinco familias de esta ciudad descienden de estos López: los Amézaga López, los Aravena López, los Casas López, los Ortiz López y los Piattini López.
La larga descendencia de los Ortiz y López de Aveira ha sido publicada por nosotros por lo que no la trataremos en este trabajo.
A quienes deseen obtener datos de las ramas cordobesas, no tratadas aquí, los remitimos a los trabajos de los genealogistas mencionados, cuyas referencias se encuentran en la bibliografía.
Aclaramos que sólo nombramos como don y doña a las personas que así constan en los documentos consultados hasta 1800 ya que consideramos que después de ese año el endonamiento no se puede considerar una distinción ni es privativo de ninguna clase social.
También debemos aclarar que utilizamos el apellido paterno y materno unidos por la conjunción "y". Esto no significa que así lo hayan utilizado, sino que lo hacemos para favorecer la lectura y poder ubicar bien a la persona en su familia.
Manifiesta Ceballos López que en los documentos consultados el apellido se encuentra indistintamente como López de Aveira o López de Abeizar.

I. Diego López de Aveira, portugués[1]. Casó entre 1697 y 1698 con Petronila Ferreyra, hija de Manuel Ferreyra y de Catalina de Acosta. En el acta de bautismo de su hijo Marcos Felipe es llamada Petronila de Ayala y en el de su hija Luisa como Petronila de Acosta.
   Entre sus hijos: 1. Doña Luisa López de Aveira y Ferreyra, nació el 6 de julio de 1699 y fue oleada el 1° de julio de 1700 en Córdoba[2]. Casó con el Capitán don Ignacio Ortiz del Valle, quien falleció en Córdoba[3] el 2 de marzo de 1768. Su genealogía ha sido publicada[4]. Sólo recordamos aquí que los Ortiz de Ro-

1 Tejerina Carreras, Ignacio, *López Narvaja*, en Estirpe, Revista de Genealogía, año III, n° 4, año 2000, Córdoba, 2000.
2 Córdoba, Catedral, LB 1, f° 205 v. Padrinos: el Capitán Don Gil de Burgos y su mujer doña Francisca de Peralta. La bautizó el padre Juan Agustín de Almaraz, de la Compañía de Jesús.
3 Córdoba, Catedral, LD 2, f° 24. Consta que era casado con Luisa López.
4 Giraldi, Mario J., y Linares, Raúl Alfredo, *Los Ortiz del Valle y su descendencia en Rosario*, en Boletín N° 1 del Centro de Estudios Genealógicos e Históricos de Rosario, Rosario,

sario provienen de dos hermanos cordobeses, bisnietos de doña Luisa López de Aveira y Ferreyra, casados con dos hermanas. Se trata de José Antonio Ortiz del Valle y Villalón y de Marcelino Antonio Ortiz del Valle y Villalón, casados con María de la Cruz García Posse y Usandivaras y con Juana Josefa García Posse y Usandivaras.

2. Don Marcos Felipe López y Ferreyra, que continúa en II.

II. Sargento Mayor don Marcos Felipe López y Ferreyra, nació el 26 de abril de 1709, fue bautizado el 1° de mayo del mismo año en Córdoba[5]. Falleció el 23 de octubre de 1792, siendo sepultado en la Iglesia de N. S. del Rosario en el paraje de la Punta del Agua[6]. Fue Maestre de Campo y tuvo una estancia en Río Tercero. Casó con doña María Rosa Rodríguez y González Carriazo, hija del Capitán Francisco Rodríguez y de doña María González Carriazo, nieta paterna del Capitán Bartolomé Rodríguez y de doña María Bejarano, nieta materna del Capitán Pedro González Carriazo, Regidor y vecino encomendero de Córdoba, y de Francisca de Rosales, hija del conquistador Blas de Rosales, uno de los capitanes que asistieron a la fundación de Córdoba con don Jerónimo Luis de Cabrera.

Entre sus hijos: 1. Marcos López y Rodríguez, que sigue en III.

III. Marcos López y Rodríguez. Militar y hacendado. Casó dos veces: 1° con doña Catalina Pereyra; 2° con doña Juana María Lasso de la Vega y Romero, hija de don Justo Lasso de la Vega y de doña Rosa Romero.

Entre sus hijos:

1. Mariano López y Pereyra, que continúa en IV, tronco de los Aravena López, los Amézaga López y los Piattini López.
2. Manuel López y Lasso de la Vega, conocido como Manuel López "Quebracho". Gobernador de Córdoba entre 1835 y 1852. Con extensa sucesión.
3. Mateo López y Lasso de la Vega, que sigue en IV A, tronco de los Casas López.

IV. Mariano López y Pereyra, falleció de 60 años, viudo, el 17 de enero de 1848 en Yucat[7]. Casó con Rosa Torres.

Entre sus hijos: 1. Eduardo López y Torres, que continúa en V.

2003.

5 Córdoba, Catedral, LB 1, f° ilegible. Padrinos: Santiago de Pedraza y doña Ana de (ilegible).

6 Villa Ascasubi, I. Concepción, LD 1, f° 81.

7 Villa Ascasubi, I. Concepción, LD 3, f° 146.

V. Eduardo López y Torres. Casó el 30 de agosto de 1842 en Córdoba[8] con Josefa Antonia Salomé Urtubey, quien sólo usó el nombre de Salomé, bautizada en Córdoba[9] el 26 de noviembre de 1815, hija de Saturnino Urtubey y de Lisarda Giadas, nieta materna de Agustín Giadas y de Genuaria Peñaloza.
Hijos:
1. Crisanto López y Urtubey, que continúa en VI.
2. Belinda López y Urtubey, que sigue en VI A, tronco de los Piattini López.
3. Edelmira López y Urtubey, que sigue en VI B, tronco de los Amézaga López.
4. Cenaida López y Urtubey. Casó el 30 de octubre de 1866 en Villa Nueva[10] con Alejandro Casnati, hijo de Carlos Casnati y de María Gafuri.
5. Solayrio López y Urtubey, falleció párvulo el 8 de marzo de 1845 en Villa Nueva[11].
6. Demeciana Melinda de Mercedes López y Urtubey, nacida el 31 de octubre de 1846 y bautizada el 3 de noviembre del mismo año en Córdoba[12].

VI. Crisanto López y Urtubey, nacido el 2 de noviembre de 1844 y bautizado como Carlos María Crisandro López el 5 de ese mismo mes y año en Córdoba[13], falleció de 62 años el 11 de agosto de 1907 en Pilar[14]. Casó con Rosaura del Rosario López y Álvarez, oleada de 1 año y 7 meses el 27 de agosto de 1849 en Río Cuarto[15], hija de Julián López y de Gala Álvarez del Pardo. Censados en 1869 en Río Tercero Abajo, él de 25 años, comerciante, y ella de 18 años, con sus dos hijos mayores.
Hijos:
1. Salomé López y López, de 2 años en 1869. Casó el 5 de octubre de 1892 en Villa Nueva[16], previa dispensa del impedimento por consanguinidad del segundo grado por línea colateral, con Alejandro Amézaga, de 23 años, telegrafista, domiciliado en Río Cuarto, hijo de Félix Amézaga y de Edelmira López. Su sucesión en la entrada correspondiente a su marido.

8 Córdoba, Catedral, LM 4, f° 59. Testigos: José Ferreyra y Santos Arias.
9 Córdoba, Catedral, LB 8, f° 26 v. Madrina: Hipólita Funes.
10 Villa Nueva, N. S. del Rosario, LM 1, f° 99 v. Testigos: Romualdo Urtubey y Admentaria Colina.
11 Villa Nueva, N. S. del Rosario, LD 1, f° 10.
12 Córdoba, Catedral, LB 13, f° 203. Padrinos: Fausto López y Manuela López, su apoderado el Sargento Mayor de Línea José López.
13 Córdoba, Catedral, LB 13, f° 125. Padrinos: don José y su hermana doña Manuela López.
14 Pilar, N. S. del Pilar, LD 4, f° 142, n° 12.
15 Río Cuarto, Catedral, LB 5, f° 9 v. Madrina: Rita Ojeda. Fue bautizada por Manuel Ordóñez.
16 Villa Nueva, N. S. del Rosario, LM 6, f° 356, n° 33. Testigos: Ramón Ruiz y Fidela López.

2. Crisanto López y López, de 1 año en 1869.
3. Julián López y López. Casó de 25 años el 17 de septiembre de 1896 en Pilar[17] con Ángela Caamaño, de 22 años, hija de Nicolás Caamaño y de Secundina Freytes.
   Hijos:
   A. Julián Arturo de Jesús López y Caamaño, nacido el 1° de septiembre y bautizado el 18 de octubre de 1902 en Córdoba[18]. Casó el 19 de octubre de 1935 en Córdoba (Catedral) con Catalina Castro Peña.
4. Fenelón Teodoro López y López, bautizado de 8 días el 30 de marzo de 1878 en Villa Nueva[19].
5. María Bernarda López y López, oleada de 5 meses el 8 de marzo de 1882 en Villa Nueva[20].
6. María López y López, que continúa en VII, tronco de los Aravena López.
7. Arturo del Corazón de Jesús López y López, oleado de 1 mes el 27 de noviembre de 1885 en Villa Nueva[21].
8. Simón Fenelón López y López, bautizado de 8 días el 16 de octubre de 1888 en Villa Nueva[22]. Casó de 31 años el 9 de octubre de 1920 en Rosario[23] con María Isabel Mazzini, de 28 años, nacida el 15 de junio y bautizada el 21 de diciembre de 1889 en Rosario[24], hija de Enrique Mazzini y de María Falcone.
   Hijas:
   A. María Rosaura López y Mazzini. Casó con Roberto Invaldi, fallecido el 23 de mayo de 1964, hijo de José Invaldi y de Aurora Rodríguez.
      Hijo:
      a. Roberto Guillermo Invaldi, nacido en Rosario el 13 de abril de 1947. Casó 1° con Alicia Imaz. Casó 2° con Silvia Tosi.
         Hijos:
         a'. Nicolás Invaldi e Imaz, nacido el 28 de julio de 1974.
         b'. Josefina Invaldi e Imaz, nacida el 9 de abril de 1976.
         c'. Gonzalo Invaldi e Imaz, nacido el 10 de julio de 1977.
         d'. Patricio Invaldi y Tosi, nacido el 13 de enero de 1982.

17 Pilar, LM 2, f° 394. Testigos: Crisanto López y Secundina Freytes de Caamaño.
18 Córdoba, N.S. del Pilar, LB 13, f° 126. Padrinos: Carmen E. Brandán y Ana Igarzábal de Olmos.
19 Villa Nueva, LB 3, f° 49. Asistieron Abelardo Urtubey y Genoveva Ferreyra.
20 Villa Nueva, LB 3, f° 237. Madrina: Gala Álvarez.
21 Villa Nueva, N. S del Rosario del Río Tercero Abajo, LB 34, f° 82. Madrina: Fidela López.
22 Villa Nueva, N. S. del Rosario, LB 4, f° 215. Testigos: Luis P. ¿Jaulaigo? y Fidelia López.
23 Rosario, Santa Rosa, LM 12, f° 232. Testigos: Enrique Mazzini y María López.
24 Rosario, Catedral, LB 34, f° 238. Padrinos: Bartolomé M. Repetto e Isabel Borzone.

e'. Gastón Invaldi y Tosi, nacido el 20 de julio de 1984, falleció a los 8 años.

B. María Isabel López y Mazzini, nacida el 12 de abril de 1923 en Rosario. Soltera.

9. María Rita López y López. Casó de 20 años el 25 de febrero de 1910 en Córdoba[25], previa dispensa del impedimento por consanguinidad en segundo grado lateral igual, con José Piattini, de 32 años, hijo de José Piattini y de Belinda López. Su descendencia se estudia en la rama Piattini López.

Aravena López

VII. María López y López. Casó de 23 años el 5 de febrero de 1908 en Pilar[26] con Ernesto J. Aravena, de 25 años, natural de La Rioja y domiciliado en Rosario, hijo de José M. Aravena, abogado, y de Carmen Cruz Bustamante, ambos chilenos, censados en 1895 en Rosario, de 53 años y 40 años respectivamente, con 9 hijos en 18 años de matrimonio, ella como Cruz Correa Bustamante.
Hijos:

1. María del Carmen Aravena López, nació el 18 de diciembre de 1908 y fue bautizada el 6 de enero de 1909 en Rosario[27]. Directora de la Biblioteca de la Facultad de Filosofía y Letras de la Universidad Nacional de Rosario. Casó con Héctor Granillo Fernández. Sin sucesión.
2. Ernesto Julio Aravena López, nació el 2 de enero y fue bautizado el 8 de abril de 1910 en Rosario[28]. Casó 1° con María Zulema Urtubey. Casó 2° el 10 de agosto de 1971 en Rosario[29] con Rosa Judith Anunciada Loprete.
   Hijos:
   A. Ernesto Aravena y Urtubey, falleció joven y soltero.
   B. Edgardo Aravena y Loprete.
3. María Rosaura Aravena López, nacida el 16 de diciembre de 1912 y bautizada el 2 de agosto de 1913 en Rosario[30]. Casó con Eduardo Perret, hijo de Carlos U. Perret y de Josefina Inés Bessone.
   Hijos:
   A. María Martha Perret y Aravena. Casó con Oscar Maté.

25 Córdoba, Catedral, LM 16, f° 13. Testigos: Rodolfo Piattini, Pedro Molina, Rosaura López de López y Orfelina Piattini de Agneta.

26 Pilar, LM 4, f° 371. Testigos: Obdulio Barraza por Julián López y Rosaura López de López.

27 Rosario, Catedral, LB 62, f° 569. Padrinos: Joaquín Lejarza y María Angélica de Lejarza.

28 Rosario, Santa Rosa, LB 7, f° 379. Padrinos: José M. Aravena y María Coronda.

29 Rosario, Santa Rosa. La notcia de este segundo matrimonio consta en su acta de bautismo.

30 Rosario, Catedral, LB 72, f° 294. Padrinos: José B. Ibarra y Emma Fredikson.

Hijos:

a. María Gabriela Maté y Perret. Casó con Guillermo Adad.
   Hijos:
   a'. Ignacio Adad y Maté.
   b'. Juan Manuel Adad y Maté.
b. Eduardo José Maté y Perret. Casó con Raquel De Vigili.
   Hijos:
   a'. Victoria Maté y De Vigili.
   b'. Facundo Maté y De Vigili.
c. Gonzalo Miguel Maté y Perret, falleció en enero de 1993.

B. Eduardo Alfredo Perret y Aravena. Casó con Olga Bulsje.
   Hijos:
   a. María Clara Perret y Bulsje. Casó con Francisco Díaz Ochoa.
   b. María Emilia Perret y Bulsje. Casó con Eric Basset.
   c. Eduardo Javier Perret y Bulsje.

C. María Graciela Perret y Aravena. Casó con José Manuel Ravena Cafferata, fallecido el 7 de septiembre de 2019, hijo de José Ravena Palacios y de María Isabel Francisca Cafferata.
   Hijos:
   a. María Paula Ravena y Perret. Casó con Roberto Néstor Gasparini.
      Hijos:
      a'. Santiago Roberto Gasparini y Ravena.
      b'. Juan Ignacio Gasparini y Ravena.
      c'. Matías Gasparini y Ravena.
      d'. María Trinidad Gasparini y Ravena.
   b. María Soledad Ravena y Perret. Casó con Roberto Camaño.
      Hijos:
      a'. Agustín Camaño y Ravena.
      b'. Tomás Camaño y Ravena.
   c. Froilán María Ravena y Perret. Casó con Verónica Pilot.
      Hijos:
      a'. Juan Bautista Ravena y Pilot.

4. María Haydée Aravena López, nació el 7 de abril y fue bautizada el 5 de septiembre de 1914 en Rosario[31]. Casó con Pedro Laurentino Candioti, hijo de Ramón Nemesio Candioti y Crespo y de Laura Benedicta Bengolea y Ruiz, nieto paterno de Laurentino Zacarías del Carmen Candioti y Quintana y de María de los Dolores Crespo y Leiva, nieto materno de Pedro Justiniano del Corazón de Jesús Bengolea y Llobet y de Laurentina Juliana Ruiz y Correa.

31 Rosario, Catedral, LB 74, f° 311. Padrinos: Julián López y Ángela Camaño.

Hijo:

A. Julio Ernesto Candioti y Aravena. Casó con Marta María González Cajal, natural de Venado Tuerto.
   Hijos:
   a. Mariano Candioti y González. Casó y tiene sucesión.
   b. María Laura Candioti y González.
   c. María Luciana Candioti y González. Casó y tiene sucesión.

Piattini López

VI A. Belinda López y Urtubey. Casó el 2 de agosto de 1860 en Villa Nueva[32] con el ingeniero José Piattini, nacido en Pianroncate, cantón Ticino, sobre el lago Lugano, Suiza, hijo de José Piattini y de María Luchi. El ingeniero Piattini se radicó en Villa Nueva al ser contratado para la construcción de molinos allí y en Villa María. Según reza en un escrito familiar: *"fue uno de los industriales mejor conceptuados de fines del siglo pasado en la Provincia de Córdoba, donde se destacó por su extraordinaria probidad, su altruismo y su espíritu de empresa. De origen suizo, estudiaba ingeniería a la vez que practicaba bajo la dirección de un tío suyo, el ingeniero Luchini –jefe de las obras del túnel del San Gotardo– cuando decidió interrumpir su carrera y trasladarse a Buenos Aires para ocupar un cargo de confianza y responsabilidad en los trabajos de construcción del primer ferrocarril argentino– 1855. Interrumpidas las obras que llegaban sólo hasta Morón, resuelve conocer el interior del país y en viaje a Córdoba se detiene en Villa Nueva –floreciente población de aquella época– donde se radica y contrae enlace con doña Belinda López Urtubey, sobrina del General Manuel López, gobernador de Córdoba durante 17 años…"*.

Hijos:

1. Laura Piattini López. Casó 1° con el Dr. Francisco Alejandro Yofre, nacido el 21 y bautizado el 26 de septiembre de 1850 en Córdoba[33], fallecido de 40 años el 26 de noviembre de 1893 en Córdoba[34], viudo de Matilde Frías, hijo de Felipe Yofre y de Josefa Loza Bravo. Viuda, casó 2° de 34 años el 8 de septiembre de 1898 en Villa Nueva[35] con Miguel Hilarión Marcelino Riglos, de 47 años, viudo, comerciante, natural de Buenos Aires y domici-

32 Villa Nueva, N. S. del Rosario, LM 1, f° 68 v. Testigos: Romualdo Urtubey y Admentaria de la Colina.

33 Córdoba, Catedral, LB 14, f° 1024. Padrinos: Merardo Loza en representación de José Loza y Josefa Latorre.

34 Córdoba, N.S. del Pilar, LD 2, f° 73.

35 Villa Nueva, N. S. del Rosario, LM 3, f° 125. Tgos. y Padrinos: José Piattini y Belinda López de Piattini.

liado en Río Cuarto, nacido el 21 de octubre y bautizado el 6 de diciembre de 1849 en Buenos Aires[36], hijo del Dr. Miguel de Riglos y de Demófila Juana Carranza, nieto paterno de Miguel Riglos y de Dolores Villanueva, nieto materno de Marcelino Carranza y de Martiniana Viamonte.

2. Orfelina Piattini López, nació en 1864 en Río Tercero Abajo, falleció el 9 de diciembre de 1949 en Rosario. Casó en 1885 con el Dr. José Agneta, italiano, médico, cónsul de Italia en Córdoba, cuya biografía se publica en otro trabajo de este boletín[37].
   Hijos:
   A. Alfredo Salvador Agneta y Piattini, nació el 12 de octubre de 1887 y fue bautizado el 21 de diciembre del mismo año en Córdoba[38]. Militar, precursor de la aviación militar argentina. Falleció soltero el 28 de octubre de 1914.
   B. María Elena Vicenta Agneta y Piattini, nació el 21 de febrero de 1889 y fue bautizada el 27 de mayo del mismo año en Pilar[39]. Falleció infanta.
   C. Aída Agneta y Piattini, nació en 1891. Casó el 11 de junio de 1921 en Rosario[40] con José María Compte, nacido en Tucumán y bautizado en Concordia[41], provincia de Entre Ríos, hijo de José Compte de Fabregat y de Luisa Palacio Gondra, españoles, funcionario del Registro Civil. Sin sucesión.
   D. Orfelina Agneta y Piattini, nació el 9 de marzo de 1894 y fue bautizada el 21 de ese mismo mes y año en Río Cuarto[42]. F. el 21 de octubre de 1961. Casó con Emilio Melitón Arturo Canuto Canova de Ibarlucea, bautizado el 27 de abril de 1893, hijo de Emilio Canova, suizo, y de Francisca Alcira de Ibarlucea, nieto paterno de Eduardo Canova y Adela Soldini y nieta materna de Melitón de Ibarlucea y Rita Alcácer Benegas[43].
   Hijos:

36 Buenos Aires, Catedral, LB 30, f° 135 v. Padrinos: Marcelino Carranza y Dolores Villanueva.

37 Alonso, Sebastián, *El aviador Teniente Alfredo S. Agneta*, en este boletín pág. 295.

38 Córdoba, Catedral, LB 52, fº 406, nº 21. Padrinos: José Piattini y Laura Piattini.

39 Pilar, N. S. del Pilar, LB 1, f° 104. Padrinos: José Piattini y Laura Piattini.

40 Rosario, Santa Rosa, LM 1919–1921, fº 426. Testigos: Enrique M. Mosca, representado por Benjamín S. Recaman, Belinda Piattini López y Luisa Palacio.

41 Concordia, Catedral, LB 1879–1888. Padrinos: Manuel y Sagrario N.

42 Río Cuarto, Catedral, LB 1893–1894, f° 128. Padrinos: Félix Amézaga y Zenaida López de Casnati.

43 Alonso, Sebastián y Guspí Terán, María Margarita, *Veintidós familias cántabras de Rosario. Su historia genealógica*, Ed. Gómez Recio, Rosario, 2013, pág. 137.

a. Francisca Canova de Ibarlucea, conocida como Meneca, miembro de la Orden Franciscana Ecuménica (O.F.E.), fallecida el 7 de abril de 2004. Casó 1º con Julio Enrique Menditeguy, nacido en Rosario en junio de 1921 y fallecido en Rosario el 17 de marzo de 1983, hijo de José María Menditeguy y de María Margarita Queirolo, nieto paterno de Ezequiel Menditeguy y Julia Stirling y nieto materno de Enrique Juan Queirolo y Carlota Ruiz de Copegui[44]. Sin sucesión. Casó en segundas nupcias con el Dr. Fernando Ferreira, sin sucesión. Radicados en Buenos Aires.

E. María Angélica Clelia Agneta y Piattini, nacida el 2 de agosto de 1895 y bautizada el 29 de febrero de 1896 en Córdoba[45], fallecida en Buenos Aires el 20 de agosto de 1991. Casó el 6 de diciembre de 1918 en Rosario[46] con el Dr. Mariano Slocker, viudo de Ana Luisa Antonietti, hijo de Miguel Slocker y de Águeda González. Sin sucesión.

G. Oscar José Agneta y Piattini, nació en Córdoba el 6 de septiembre de 1898. Médico cirujano, especialista en nariz, garganta y oídos. Casó con Elena Beatriz Posse y Velázquez, fallecida en Buenos Aires el 19 de marzo de 1974, hija de Ángel Genaro Posse Posse y de Aurelia Velázquez, nieta paterna de Wenceslao Posse Talavera y Tomasa Posse Pereyra y nieta materna de Aurelio Velázquez Monferrat y de Etelvina Pérez de Castro[47].

Hijos:

a. Helena Mercedes Agneta Posse.
b. Verónica Helena Agneta Posse y
c. Patricia Helena Agneta Posse, fallecida el 23 de diciembre de 2019. Casó con Ernesto Raúl Botto, hijo de Luis César Botto y Emilia Esther Alduncín.

Hijos:

a'. Verónica Botto y Agneta.
b'. Inés Botto y Agneta.
c'. Federico Botto y Agneta.
d'. Santiago Botto y Agneta.

3. Delfina Piattini López. Casó de 26 años el 15 de marzo de 1895 en Villa Nueva[48] con Arsenio de la Colina, de 28 años, médico, natural de La Rio-

44 Alonso, Sebastián y Guspí Terán, María Margarita, *Historia genealógica de antiguas familias italianas de Rosario, 1870–1900,* op. cit., págs. 275 y 276.

45 Córdoba, N.S. del Pilar, LB 1896–1897, fº 49. Padrinos: Carlos Piattini y Belinda de Piattini.

46 Rosario, Santa Rosa, LM 11, fº 181. Testigos: Pascual ¿Subiza? y Orfelina Piattini.

47 https://www.genealogiafamiliar.net.

48 Villa Nueva, N. S. del Rosario, LM 3, fº 38. Testigos: José Piattini y Laura P. de Yofré.

ja, fallecido el 8 de noviembre de 1920 en San Javier[49], provincia de Santa Fe, hijo de José N. de la Colina y de Estaurófila Carreño.

4. Rodolfo Piattini López. Casó el 19 de marzo de 1892 en Villa Nueva[50] con Justa Altamira y Mendoza, hija de Casimiro Altamira y de Justa Mendoza. Con sucesión en Córdoba.
5. Belinda Piattini López. Casó de 17 años el 6 de julio de 1891 en Villa Nueva[51], previa dispensa del impedimento por tercer grado de consanguinidad por línea colateral igual, con Romualdo Urtubey, de 32 años, comerciante, natural de Córdoba y vecino de Rosario, hijo de Romualdo Urtubey y de Armentaria Tomasa de Jesús de la Colina, posiblemente nieto paterno de Saturnino Urtubey y de Lisarda Giadas, nieto materno de Ángel Mariano de la Colina y de Concepción Ocampo.
   Hijos:
   A. Laura Pura Urtubey y Piattini, nacida el 20 de julio y bautizada el 18 de octubre de 1894 en Rosario[52], censada en 1895 en Rosario de 7 meses. Casó de 20 años el 22 de julio de 1915 en Rosario[53] con Germán Cogorno, de 28 años, médico, hijo de Juan Cogorno y de Rosa Cerutti.
      Hijas:
      a. Laura María Cogorno y Urtubey, nacida el 15 de mayo y bautizada el 16 de septiembre de 1916 en Rosario[54]. Casó con el Dr. Jorge Sánchez Zinny, hijo de Eduardo Florencio Sánchez Zinny y de Gabriela Valicelli.
         Hijos:
         a'. María Laura Sánchez Zinny y Cogorno. Casó con Saturnino Rafael Funes y Rouillon, hijo de Saturnino Fernando Funes y Avalle y de Elena Rouillon Echesortu. Padres de Saturnino Jorge, María Laura y Francisco Funes y Sánchez Zinny.
         b'. María Cristina Sánchez Zinny y Cogorno. Casó con Luis María Zambrano. Padres de María, Luis María y Pilar Zambrano y Sánchez Zinny.

49 San Javier, San Francisco Javier, LD 4, f° 15.

50 Villa Nueva, N. S. del Rosario, LM 2, fº 345, nº 10. Testigos: Romualdo Urtubey y Belinda P. de Urtubey.

51 Villa Nueva, N. S. del Rosario, LM 2, f° 329, n° 29. Testigos: José Piattini y Belinda de Piattini.

52 Rosario, Catedral, LB 38, f° 432, n° 1294. Padrinos: José Piattini y Admentaria C. de Urtubey.

53 Rosario, Santa Rosa, LM 10, f° 178. Testigos: Romualdo Urtubey, natural del país, de 56 años, y Dominga C. de Macera, natural de Paraguay, de 29 años.

54 Rosario, Catedral, LB 1916–1917, f° 155. Padrinos: José Piattini López, de 40 años, y Belinda P. de Urtubey, de 42 años.

b. Hebe Cogorno y Urtubey. Casó con Efraín Laurnagaray de Urquiza, nacido el 6 de febrero de 1911 en Villaguay[55], provincia de Entre Ríos, hijo de Pedro Laurnagaray, oriental, y de María del Carmen de Urquiza, nieto paterno de Francisco Laurnagaray y de Juana López, nieto materno de Teófilo E. de Urquiza y de Manuela Coutillier.
Hijos:
a'. Justo Teófilo Laurnagaray y Cogorno. Casó 1° con Inés Pitto, y 2° con Adriana Sánchez Balseiro. Padres de Martín y Alejandro Laurnagaray y Pitto, y de María Victoria Laurnagaray y Sánchez.

6. María Angélica Piattini López, fallecida de 69 años el 10 de junio de 1944 en Buenos Aires. Casó dos veces: 1° de 15 años el 6 de octubre de 1892 en Villa Nueva[56] con Salomón Moreno Vera, de 24 años, natural de Tucumán, médico, hijo de Salomón Moreno Vera y de Donatila Moreno Vera; 2° de 29 años el 4 de marzo de 1907 en Rosario[57] con el Dr. Antonio Joaquín Lejarza, de 47 años, tres veces viudo, abogado, nacido el 16 de mayo de 1859 y bautizado el 30 de julio del mismo año en Rosario[58], fallecido el 31 de diciembre de 1917, hijo de Joaquín de Lejarza y Zaballa y de Restituta Esquivel y Solís. Su genealogía ha sido publicada[59].
Hijos:
A. Alberto S. Moreno y Piattini. Escribano. Casó el 8 de septiembre de 1928 en Buenos Aires (iglesia San Agustín) con Felisa Esther Guillermina Crespo Naón, nacida en Paraná, donde fue bautizada el 20 de febrero de 1902[60], hija de Procoro Crespo y de Rosa Elena Naón. Sin sucesión.
B. María Dolores de Luján Moreno y Piattini, nacida el 23 de junio de 1896 y bautizada el 24 de junio de 1897 en Buenos Aires[61]. Casó de

55 Registro Civil de Villaguay, Libro 23, año 1911, f° 13, acta n° 37. Testigos: Esteban del Prado, de 32 años, y Teófilo E. de Urquiza, de 52 años.
56 Villa Nueva, N. S. del Rosario, LM 2, f° 357. Testigo: José Piattini.
57 Rosario, Santa Rosa, LM 1907–1908, f° 356. Testigos: Juan de la Cruz Ruiz y Laura Piattini de Riglos, de 37 años.
58 Rosario, Catedral, LB 11, f° 387. Padrinos: Antonio Zubelzu y Esperanza Esquivel.
59 Castagnino, Juan Manuel, *La familia Lejarza Esquivel: estudio genealógico vinculado con la historia de Rosario*, en en Boletín nº 7 del Centro de Estudios Genealógicos e Históricos de Rosario, Rosario, 2010.
60 Paraná, San Miguel Arcángel, LB 2, f° 54. Padrinos: Fortuno G. Parera representando a Julio C. Naón, y Ester Crespo de Parera, a nombre de Elisa Peralta Martínez. En el margen la noticia de su matrimonio.
61 Buenos Aires, N. S. del Piular, LB 71, f° 311. Padrinos: Salomón Moreno, de 57 años, y Belinda López de Piattini, de 47 años.

20 años el 21 de diciembre de 1918 en Rosario[62] con Ricardo Arijón, de 28 años, abogado, nacido el 8 de julio de 1890 y fallecido el 23 de diciembre de 1951, hijo de José Arijón y de Amelia Carvallo.
Hijos:

a. María Isabel Arijón y Moreno, nació el 2 de noviembre de 1920 y falleció el 13 de agosto de 1998. Casó con Emilio Voiseau, hijo de Emilio Voiseau Mabillon y de Juana Fernández Langa. Sin sucesión.
b. Marta Arijón y Moreno. Casó con Manuel Augusto Fernández Llanos, doctor en Química, hijo de Manuel Benedicto Fernández Llanos y Aída Souza Martínez.
   Hijos:
   a'. Manuel Pantaleón Fernández Llanos. Casó con_Liliana D'Ercole, padres de Carolina y Santiago Fernández Llanos.
   b'. Augusto Cirilo Fernández Llanos.
   c'. Martín Fernández Llanos. Casó con María Mayol, padres de Francisco, Juan Martín y Martina Fernández Llanos.
   d'. Hernán Hilario Fernández Llanos Casó con Haydeé Pérez Ibarra, padres de Ignacio, Pedro y Victoria Fernández Llanos.
   e'. Pablo Fernández Llanos. Casó con Eva Curchod, padres de Nicolás, Paz y Fermín Fernández Llanos.
   f'. Claudia Teresa Fernández Llanos. Casó con Eugenio Perissé, padres de Eugenio, Paula, Federico, María e Inés Perissé.

C. María Angélica de Nuestra Señora de Luján Lejarza y Piattini, nacida el 15 de octubre y bautizada el 24 de diciembre de 1908 en Rosario[63]. Casó con Alfredo Leoni Houssay, cónsul argentino en Niza.
   Hijos:
   a. Alfredo Leoni y Lejarza. Casó con Amelia Peña[64]. Rama radicada en Buenos Aires.
      Hijos:
      a'. María José Leoni y Peña. Casó con Santiago Butler, padres de Inés, Joaquín y Bautista Butler y Leoni.
      b'. Silvina Leoni. Casó con César Bergadá, padres de Lucía, Sofía, Agustina, César Tomás, Francisco y Alfredo Bergadá y

62 Rosario, Santa Rosa, LM 11, f° 339. Testigos: José Arijón, español, de 64 años, y María Angélica Piattini, de 41 años, natural del país.
63 Rosario, Catedral, LB 1908–1909, f° 488. Padrinos: José Piattini López y María Ester Brito.
64 Alonso, Sebastián, *La familia de David Peña: una rama de los Peña salteños en Rosario*, en Publicación Institucional nº 7 del Centro de Investigaciones Genealógicas de Salta, Salta, 2011.

Leoni.

c'. Mariana Leoni. Casó con Wilfredo Artime, padres de Rosario, Ignacio y Pilar Artime y Leoni.

7. José Piattini López, nacido en 1875 en Villa Nueva, fallecido el 16 de diciembre de 1949 en Rosario. Médico otorrinolaringólogo. Casó el 25 de febrero de 1910 en Córdoba[65], dispensado el impedimento de consanguinidad de segundo grado lateral igual, con su prima hermana María Rita López y López, de 20 años, hija de Crisanto López y de Rosaura López, cuya ascendencia se ve en la entrada de su padre.
   Hijos:
   A. Jorge José Piattini López, nacido el 13 de febrero y bautizado el 31 de mayo de 1918 en Rosario[66]. Casó el 26 de septiembre de 1945 en Rosario con Susana Carreras y César, hija de Valerio Segundo Carreras y de Angélica César Leston. Su genealogía ha sido publicada[67].
      Hijas:
      a. Susana Rita Piattini López y Carreras. Casó con Roberto Idiart, falleció. Radicados en Tucumán y luego en Rosario.
         Hijos:
         a'. Roberto Idiart y Piattini. Casó con Nerina Mauro.
      b. Jorgelina Piattini López y Carreras. Casó 1° con Rubén Justel; 2° con Carlos Fernández.
         Hijos:
         a'. Valeria Justel y Piattini. Profesora de Inglés. Vive en Buenos Aires.
         b'. Martín Justel y Piattini. Casó con Bárbara Taborda. Padres de Pedro, Magalí y Anita Justel y Taborda.
         c'. Mariana Fernández y Piattini. Casó con Leandro Buson. Padres de Nicolás y Avril Buson y Fernández. Radicados en España.
   B. Martha Rita Piattini López, nacida en Rosario el 28 de septiembre de 1919, falleció el 14 de marzo de 1992. Casó con Eduardo Hertz Barlett, hijo de Eduardo Alberto Hertz Ojeda y de Clorinda Barlett.
      Hijos:
      a. Martha Cora Hertz y Piattini. Casó con Manuel Jesús Uría.
         Hijos:

65 Córdoba, Catedral, LM 16, fº 13, nº 25. Testigos: Rodolfo Piattini, el Dr. Pedro Molina, Rosaura López de López y Orfelina Piattini de Agneta.

66 Rosario, Catedral, LB 81, fº 23. Padrinos: Eduardo López y María Angélica P. de Lejarza.

67 Linares Araya, Raúl Alfredo, *Los Carreras*, en Alonso, Sebastián y Guspí Terán, María Margarita, *Historia genealógica de antiguas familias catalanas y baleares de Rosario*, Imprenta Amalevi, Rosario, 2009.

a'. Marcos Manuel Uría y Hertz.
b'. Gonzalo Eduardo Uría y Hertz.

b. Eduardo José Hertz y Piattini. Casó con María Inés Boveri, hija del Dr. José Luis Boveri y de Susana Tricerri.
Hijos:
a'. María Victoria Hertz y Boveri. Casó con Enrique Martín. Padres de Ignacio, Henry y Federico Martín y Hertz.
b'. Laura Inés Hertz y Boveri. Casó con Haroldo Micheletti. Padres de Toribio e Isabel Micheletti y Hertz.
c'. Cora Hertz y Boveri.

c. Rita María Hertz y Piattini. Casó con Jorge Alberto Galán.
Hijos:
a'. Eduardo Alberto Galán y Hertz. Casó con Florencia Bonicelli.
b'. Ignacio Jorge Galán y Hertz. Médico. Radicado en San Sebastián, España.

C. Alberto José Piattini López. Escribano.

8. Carlos Agustín Piattini López, nacido el 28 de agosto y oleado el 31 de diciembre de 1877 en Villa Nueva[68]. Abogado, senador provincial de Córdoba. Casó el 10 de mayo de 1905 en Rosario[69] con María Esilda Colombres del Mármol, de 22 años, hija de Lástenes Colombres y de Petrona del Mármol, nieta paterna de José Justo Colombres y de María de los Ángeles Ruiz Huidobro, nieta materna de Gervasio del Mármol y de María Celestina Carranza.
Hijos:

A. Mario Tomás Piattini López y Colombres, nacido el 7 de marzo y bautizado el 10 de mayo de 1907 en Rosario[70], fallecido el 22 de junio de 1947. Casó el 31 de mayo de 1939 en Rosario (Santa Rosa) con Elena Josefa Colombo Berra, nacida en 1909, hija de Enrique Colombo Berra y de Elena Rey, nieta paterna de José Colombo y de Josefa Berra, nieta materna de Emilio Rey y de Teresa Hueso.
Hijos:
a. Carlos Enrique Piattini y Colombo Berra, radicado en Roma, Italia.
b. Enrique Fernando Piattini y Colombo Berra. Casó con María G. Beristayn. Con sucesión. Radicados en Buenos Aires.
c. Elena Esilda Piattini y Colombo Berra. Casó con Horacio Bayoni.

68 Villa Nueva, N. S. del Rosario, LB 3, f° 40, n° 239. Padrinos: Alejandro Casnatti y Cenaida López.

69 Rosario, Catedral, LM 16, f° 353. Testigos: Lástenes Colombres y Belinda López de Piattini.

70 Rosario, Catedral, LB 59, f° 344. Padrinos: Lástenes Colombres y Belinda López de Piattini.

Radicados en Buenos Aires.
Hijos:
a'. Renata Bayoni y Piattini.
b'. Victoria Bayoni y Piattini.

d. Beatriz Piattini y Colombo Berra. Casó con Peter Mallock. Radicados en Londres, Inglaterra.
Hijos:
a'. Catherine Mallock.

e. María Teresa Piattini y Colombo Berra. Casó con Peter Sinch. Radicados en Londres, sin sucesión.

Amézaga López

VI B. Edelmira López y Urtubey. Casó el 21 de febrero de 1866 en Córdoba[71] con Félix Amézaga, natural de Bilbao, España, hijo de Mariano Amézaga y de Teresa Josefa Uncilla.
Hijos:

1. Félix Amézaga y López, natural de Villa Nueva y vecino de Río Cuarto, empleado nacional. Casó de 31 años el 2 de noviembre de 1899 en Villa Nueva[72] con Margarita Amuchástegui, de 19 años, natural de Córdoba y vecina de Chazon, hija de Gualberto Amuchástegui y de Ángela Ceballos.
2. Alejandro Amézaga y López, que continúa en VII.

VII. Alejandro Amézaga y López, natural de Villa Nueva y vecino de Río Cuarto, telegrafista. Casó de 23 años el 5 de octubre de 1892 en Villa Nueva[73], previa dispensa del impedimento por consanguinidad del segundo grado por línea colateral, con Salomé López y López, hija de Crisanto López y de Rosaura López.
Hijos:

1. María Isabel del Rosario Amézaga y López, nacida el 19 y bautizada el 28 de noviembre de 1893 en Río Cuarto[74]. Casó en la Catedral de Córdoba el 31 de diciembre de 1938 con Luis J. Escalier.
2. José Alejandro del Corazón de Jesús Amézaga y López, que sigue en VIII.
3. José Luis Amézaga y López, nacido el 21 de junio y bautizado el 19 de

71 Córdoba, Catedral, LM 4, f° 782, n° 21. Testigos: Romualdo Urtubey y Salomé Urtubey.
72 Villa Nueva, N. S. del Rosario, LM 3, f° 152. Testigos: Rodolfo Piattini y Ángela Ceballos de Amuchástegui.
73 Villa Nueva, N.S. del Rosario, LM 6, f° 356, n° 33. Testigos: Ramón Ruiz y Fidela López.
74 Río Cuarto, Catedral, LB 22, f° 58, n° 209. Padrinos: Félix Amézaga y Edelmira López de Amézaga. En el margen se lee la noticia de su casamiento.

julio de 1897 en Pilar[75].

4. María de los Dolores Amézaga y López, nacida el 17 de febrero y bautizada el 7 de marzo de 1902 en Río Cuarto[76].

VIII. José Alejandro del Corazón de Jesús Amézaga y López, nacido el 10 de junio y bautizado el 11 de julio de 1895 en Pilar[77]. Casó con María Luisa Puccio, hija de Conrado Luis Jacinto Puccio y de María Luisa Silvano Guerra.
Hijos:

1. Alejandro Amézaga y Puccio. Casó con María Angélica Merlino Cavoret. Radicados en Buenos Aires.
   Hijos:
   A. Alejandro Amézaga.
   B. Marcela Amézaga.
2. Guillermo Amézaga y Puccio. Casó dos veces: 1º con Nelly Borda, sin sucesión, y 2º con Ada Luján. Radicados en Córdoba.
   Hijos:
   A. Silvia Amézaga y Luján.
   B. María Mónica Amézaga y Luján.
3. Ana María Amézaga y Puccio. Casó con Roberto Venera.
   Hijos:
   A. Patricia Mónica Venera y Amézaga. Casó con Daniel Mesa.
      Hijos:
      a. Ady Mesa y Venera.
   B. Alejandro Venera y Amézaga.
   C. Cecilia Venera y Amézaga.
   D. Andrea Venera y Amézaga. Casó con José Luis Gentile.
      Hijos:
      a. Nicolás Gentile y Venera.
      b. Aníbal Gentile y Venera.
4. Jorge Amézaga y Puccio. Casó con Lilian González.
   Hijos:
   A. Jorge Amézaga y González.
   B. Juan Carlos Amézaga y González.
   C. Gustavo Amézaga y González.
   D. Patricia Amézaga y González.
5. Marcelo Amézaga y Puccio, soltero.

75 Pilar, N. S. del Pilar, LB 9, f° 74. Padrinos: Crisanto López y Fidela López.
76 Río Cuarto, Catedral, LB 1901–1903, f° 101, n° 7. Padrinos: Luis I. Ducluo? y Dolores Irigoyen.
77 Pilar, N. S. del Pilar, LB, f° 304. Padrinos: Crisanto López y Fermina Irigoyen.

6. María Luisa Amézaga y Puccio. Casó con Jorge Hancevic.
   Hijos:
   A. Jirko Maximiliano Hancevic y Amézaga. Casó con Yanina Mana. Radicados en Madrid.
      Hijos:
      a. Lara Hancevic y Mana.
   B. Alexis Pedro Hancevic y Amézaga. Casó con Carla Juliana Leiva, radicados en Madrid.
      Hijos:
      a. Alexis Hancevic y Leiva.
7. Roberto Amézaga y Puccio. Casó con María Antonia Cis. Radicados en La Falda, provincia de Córdoba.
   Hijos:
   A. Fabián Amézaga y Cis.
   B. Carolina Amézaga y Cis.
   C. Natalia Amézaga y Cis.
   D. Fernando Amézaga y Cis.
8. Martha Isabel Amézaga y Puccio. Casó 1º con Alberto Emilio Ruiz Echesortu, hijo de Emilio Alfredo Ruiz Echesortu y de Mariana Bonel. Casó 2° con Jorge Borda.
   Hijos:
   A. Gonzalo Ruiz Echesortu y Amézaga. Casó con Silvia Cappone.
      Hijos:
      a. Benjamín Ruiz Echesortu y Cappone.
   B. Silvina Ruiz Echesortu y Amézaga. Casó con Leonardo Calichio.
      Hijos:
      a. Maximiliano Calichio.
   C. Jorgelina Borda y Amézaga. Casó con Pablo Carbonell. Radicados en Madrid.
      Hijos:
      a. Carlota Carbonell y Borda.

Casas López

IV A. Mateo López y Lasso de la Vega, falleció el 23 de julio de 1835 en Yucat[78].
Casó con doña Rosa de Pedraza.
Entre sus hijos: 1. Pedro López y Pedraza que continúa en V.

78 Villa Ascasubi, I. Concepción, LD 2, f° 131.

V. Pedro López y Pedraza, falleció el 6 de octubre de 1864 en Villa Nueva[79]. Casó con María Seferina Narvaja, oleada de 1 año y 1 mes el 14 de septiembre de 1817 en Córdoba[80], hija de don José Antonio Narvaja y de doña María de los Santos Carballo, nieta paterna de don Felipe Narvaja y de doña Pabla Ávila, nieta materna de don Justo Carballo y de doña Josefa Ferreyra.
Entre sus hijos: 1. Luisa López Narvaja, que sigue en VI.

VI. Luisa López Narvaja, censada en 1895 de 40 años en Villa Nueva. Casó el 20 de julio de 1866 en Villa Nueva[81] con Tomás Aquino de las Casas y López, fallecido el 10 de noviembre de 1915 en Villa Nueva, censado en 1895 de 51 años en Villa Nueva, hijo de Jerónimo de las Casas y Molina y de Rufina Rita López y Bengolea, nieto paterno de José Ignacio de las Casas y de María de los Santos Molina, nieto materno de Pedro María López y de Catalina Bengolea. Lazcano Colodrero dice que Luisa López Narvaja y Tomás Aquino de las Casas y López eran parientes. Por ello nos detenemos en los López de este último. Pedro María López, abuelo de Tomás Aquino de las Casas era hijo del Capitán don Pedro Tomás López y de doña Francisca Freytes.
Hijos:

1. Luisa Casas y López, censada en 1869 de 2 años y en 1895 de 26 años. Casó el 10 de mayo de 1885 en Villa Nueva[82] con Osvaldo Manuel Puccio, farmacéutico, bautizado el 25 de diciembre de 1861 en Rosario, hijo de Manuel Puccio y de Ángela Benza.
   Hijos:
   A. María Angélica Puccio y Casas, nació el 20 de mayo de 1905 y fue bautizada el 12 de julio del mismo año. Casó con Juan P. Flaherty.
      Hijos:
      a. Juan Manuel Flaherty. Casó con Ana María Billoni, hija de Francisco Billoni y de María Aurora Oficialdegui.
         Hijos:
         a'. Martha Susana Flaherty y Billoni.
   B. María Luisa Puccio y Casas. Casó con Carlos Alberto Çaró.
      Hijos:
      a. María del Carmen Çaró y Puccio. Casó con Andrés Pesado Castro, viudo de María Elisa Renaldi.
         Hijos:

79 Villa Nueva, N. S. del Rosario, LD 1, f° 49.
80 Córdoba, Catedral, LB 1816–1823, f° 56 v.
81 Villa Nueva, N. S. del Rosario, LM 1, f° 98. Testigos: Fermín de las Casas y Seferina Narvaja.
82 Villa Nueva, N. S. del Rosario, LM 2, f° 224. Testigos: Tomás de las Casas y Seferina Narvaja.

a'. María Elisa Pesado Castro y Çaró.

b. Carlos Alberto Ramón Çaró y Puccio, nacido el 27 de mayo y bautizado el 20 de agosto de 1910 en Rosario[83]. Casó 1° con Laura Arrosagaray. Casó 2° el 21 de diciembre de 1963 en Rosario (Catedral) con Delia Lucrecia Olga Sgrosso, viuda, fallecida el 15 de agosto de 1988, hija de José Sgrosso y de Filomena Carosella.
Hijos:
a'. Alberto Çaró y Arrosagaray.
b'. Laura Beatriz Çaró y Arrosagaray.
c'. Jorge Alejandro Çaró y Arrosagaray.
d'. Eduardo Víctor Çaró y Arrosagaray.
e'. Roberto Çaró y Arrosagaray.

c. María Luisa Çaró y Puccio. Casó con Telémaco Manfred.

d. Susana Leonor Çaró y Puccio. Casó con Carlos Guaragna.
Hijos:
a'. Carlos Guaragna y Çaró.

2. Armentaria Casas y López, censada en 1895 de 24 años. Vivía en 1915.

3. Tomás Casas y López, censado en 1895 de 23 años. Casó de 31 años el 2.III.1903 en Villa Nueva[84] con María Luisa del Corazón de Jesús Irusta, de 17 años, nacida el 20 de junio y bautizada el 1° de julio de 1884 en Río Cuarto[85], hija de Moisés Irusta y de Geraldina Carranza.
Hijos:
A. Juan Guillermo Casas e Irusta, nació el 24 de junio de 1903, oleado el 25 de junio de 1904 en Villa Nueva[86].

4. Absalón Doncel Casas y López, nació en 1874, censado en 1895 de 20 años. Abogado, gobernador interino de Córdoba, diputado provincial. Casó con su prima Dominga Ramona Dionisia Vázquez y Vázquez, nacida el 9 y bautizada el 14 de abril de 1878 en Córdoba[87], hija de Moisés Vázquez y de Luisa Vázquez, nieta paterna de Francisco Ignacio Vázquez y de María de la Concepción Narvaja, nieta materna de Ramón Vázquez y de Ángela Brac, bisnieta paterna paterna de José Ramón Vázquez y de Margarita Jaymes, bisnieta materna paterna de Manuel Vázquez y de Petrona Gigena, bisnieta materna materna de Fernando Brac y de Mercedes Mota.

---

83 Rosario, Santa Rosa, LB 1910, f° 262. Padrinos: Absalón Casas y Luisa Casas.

84 Villa Nueva, N. S. del Rosario, LM 3, f° 241. Testigos: Absalón D. Casas y Gerardina Carranza.

85 Río Cuarto, Catedral, LB 18, f° 210, n° 356. Padrinos: Manuel J. Irusta y su esposa Luisa Irusta.

86 Villa Nueva, N.S. del Rosario, LB 7, f° 226. Padrinos: Gregorio Casas y Gerardina Carranza de Irusta.

87 Córdoba, Catedral, LB 43, f° 370, n° 14. Padrinos: Eliseo Enríquez y Angelina Enríquez.

Hijos:

A. Azucena Lidia Casas y Vázquez, nacida el 28 se septiembre y bautizada el 9 de noviembre de 1905 en Córdoba[88]. Casó el 2 de julio de 1937 en Rosario con Ardelio Calogero, artista plástico.
   Hijos:
   a. Gerardo Luis Calogero y Casas. Casó con Marta Castillo.
      Hijos:
      a'. Gerardo Calogero y Castillo.
      b'. Issis Calogero y Castillo.
   b. Haydée María Calogero y Casas. Casó con Juan Alberto Serra.
      Hijos:
      a'. María del Rosario Serra y Calogero.
      b'. María Soledad Serra y Calogero.

B. Absalón Domingo Casas y Vázquez. Casó con Celia Mulhall. Sin sucesión.

C. Berta Elena Casas y Vázquez, nacida el 14 de junio y bautizada el 20 de julio de 1907 en Córdoba[89]. Casó el 9 de agosto de 1934 en Rosario (Santa Rosa) con el Ing. Lauro Olimpio Laura.
   Hijos:
   a. Patricio Laura y Casas.
   b. Graciela Laura y Casas.
   c. Guillermo Laura y Casas.
   d. Juan Pablo Laura y Casas.
   e. Eduardo Alberto Laura y Casas.

D. María del Carmen Casas y Vázquez, nacida el 23 de octubre y bautizada el 21 de noviembre de 1908 en Córdoba[90], falleció el 16 de diciembre de 1988.

E. Julio Argentino Casas y Vázquez, nacido el 9 de julio y bautizado el 22 de agosto de 1910 en Córdoba[91]. Abogado. Casó con María Luisa Márquez Alonso, nacida el 20 de septiembre de 1914, hija de Salvador Vicente Márquez Salvatierra, natural de Torrox, España, y Dolores Alonso Prado, natural de Motril, España.
   Hijos:

88 Córdoba, Catedral, LB 1905–1906, f° 240, n° 720. Padrinos: Macario Casas y Ángela Vázquez.

89 Córdoba, Catedral, LB 69, f° 130, n° 390. Padrinos: Eulogio Aramburu y Admentaria Casas de Rodríguez.

90 Córdoba, Catedral, LB 70, f°376, n° 1126. Padrinos: Andrés Quaranta y Oladia Casas de Aramburú.

91 Córdoba, Catedral, LB 1910, f° 385, n° 2047. Padrinos: Alejandro Lascano y Luisa Vázquez de Barros.

a. Julio Ignacio Casas y Márquez, nació el 3 de enero de 1940 y falleció el 2 de junio de 1981. Casó con Beatriz Oulton Bustamante. Hijos:
   a'. Soledad Casas y Oulton. Casó con José Gherr. Padres de Agustina, Lucas, Mateo y Santiago Gherr y Casas.
   b'. Julio Martín Casas y Oulton. Padre de Tomás, Pilar e Ignacio Casas.
   c'. Diego Luis Casas y Oulton. Padre de Carmela y otro hijo Casas.
b. María Luisa Casas y Márquez, nació el 13 de septiembre de 1942, docente. Casó con Guillermo Ernesto Piantoni, nacido el 25 de octubre de 1941 en Córdoba, ingeniero en sistemas, hijo de Atilio Ernesto Piantoni y María Luisa Milich y Tredicci.
   Hijos:
   a'. Guillermo Luis Piantoni y Casas, nacido el 21 de febrero de 1966, ingeniero civil. Casó con Silvina del Valle Grion, nacida el 26 de diciembre de 1970, abogada y escribana, hija de Jorge Alfredo Grion y de Raquel Graciela Tambussi. Padres de Giuliana, Gabriel y Santiago Piantoni y Grion.
   b'. María Magdalena Piantoni y Casas, nacida el 1 de mayo de 1967. Casó con Javier Eduardo Amuchástegui, nacido el 13 de mayo de 1968, hijo de Enrique Humberto Amuchástegui y de María Isabel Garimaldi. Padres de Javier Enrique Amuchástegui y Piantoni.
   c'. Ernesto Pablo Piantoni y Casas, nacido el 20 de octubre de 1968.
   d'. Verónica Piantoni y Casas. Madre de María Candelaria Pardo, Luna Magdalena Peirano, y Rocío Josefina Luján.
   e'. María Paola Piantoni y Casas, nació el 13 de febrero de 1970. Madre de Juan Martín Grillo.
   f'. Marco Esteban Piantoni y Casas, nacido el 23 de septiembre de 1974.
   g'. María Belén Piantoni y Casas, nació el 14 de agosto de 1981. Casó con Matías Oscar Bonino, nacido el 21 de octubre de 1979. Padres de María Victoria Piantoni y Facundo Bonino y Piantoni.
c. María Eugenia Casas y Márquez, nació el 26 de abril de 1946 y falleció el 11 de diciembre de 2020.
d. José María Casas y Márquez, nació el 26 de julio de 1948. Casó con Ana María Beati, nacida el 11 de agosto de 1950.
   Hijos:
   a'. Luciana Casas y Beati. Casó con Brian Badano. Padres de Pe-

dro y Manuel Badano y Casas.

b'. María José Casas y Beati, nació el 23 de febrero de 1977. Abogada. Casó con Julio Alberto Gigli, nacido el 20 de junio de 1973, ingeniero agrónomo, hijo de Alberto Carlos Gigli y de Julia Haydeé Barolo. Padres de Josefina, Pilar y Alfonsina Gigli y Casas.

c'. Gonzalo Casas y Beati. Casó con Rosario Baraldi, hija de Martín Baraldi y Rouillon y de María Laura Cereseto y Parodi. Padres de Catalina y Simón Casas y Baraldi.

e. Absalón Luis Casas y Márquez. Casó con Carla Deseta y Bilesio, fallecida el 21 de agosto de 2009, hija de Ismael Rubén Deseta y Racca y de Jorgelina Angélica Bilesio.
Hijos:

a'. María Guadalupe Casas y Deseta. Con una hija.

b'. María Dolores Casas y Deseta. Con dos hijos.

c'. Juan Ignacio Casas y Deseta. Con dos hijos.

d'. Martín Casas y Deseta. Con dos hijos.

f. Juan Pablo Casas y Márquez, nació el 27 de julio de 1955. Se casó.
Hija:

a'. Martina Casas.

g. María Magdalena Casas y Márquez, nació el 12 de septiembre de 1957. Casó con Héctor Juan Bupo, ingeniero civil, nacido el 19 de agosto de 1952, hijo de Miguel Bupo y Sara Adise.
Hijos:

a'. Matías Bupo y Casas, ingeniero civil, nació el 25 de febrero de 1984. Casó con Lucrecia Faretta, psicóloga, nacida el 10 de octubre de 1985, hija de Roberto Faretta y de Liliana Budman. Padres de Malena, Benjamín y Francisca Bupo y Faretta.

b'. Santos Bupo y Casas, nacido el 6 de febrero de 1986, docente.

c'. Cecilia Bupo y Casas, arquitecta, nacida el 17 de noviembre de 1987. Casó con Guillermo Montero, contador, hijo de Guillermo Montero y de Valeria Ubios. Padres de Felipe Montero, nacido el 23 de mayo de 2019.

c'. Milagros Bupo y Casas, docente, nació el 2 de julio de 1992.

e'. Martín Bupo y Casas, nacido el 16 de octubre de 1998, estudiante de ingeniería.

F. Oladia Matilde Casas y Vázquez, nacida el 14 de noviembre y bautizada el 22 de diciembre de 1913 en Rosario[92], falleció a los 9 años.

92 Rosario, Catedral, LB 73, f° 182. Padrinos: Román J. Coll y Juana Narvaja.

G. Luisa Armentaria Casas y Vázquez. Casó con Pedro Valentín Sánchez Zelada, nacido el 15 de noviembre de 1889 y bautizado el 21 de marzo de 1890 en San Lorenzo[93], hijo de Máximo Sánchez y de Manuela Zelada.
   Hijos:
   a. María Matilde Sánchez Zelada y Casas. Casó con Ricardo Raúl del Perpetuo Socorro de Carranza y Carranza.
      Hijos:
      a'. Martín Diego de Carranza y Sánchez Zelada.
      b'. María Cristina de Carranza y Sánchez Zelada.
      c'. Inés María de Carranza y Sánchez Zelada. Casó con José Luis Concaro.
      d'. María del Rosario de Carranza y Sánchez Zelada. Casó con Claudio Eugenio Koller y Muñoz.
      e'. Patricio Raúl de Carranza y Sánchez Zelada. Casó con Ana María Koller y Bertolotto.
      f'. Carlos Ignacio de Carranza y Sánchez Zelada.
      g'. Ricardo Luis de Carranza y Sánchez Zelada. Casó con Inés Teresa Koller y Bertolotto. Padres de Sebastián, Federico y Santiago de Carranza y Koller.

H. Trinidad Angélica Casas y Vázquez, nacida el 27 de abril de 1917 y bautizada el 24 de mayo de 1917 en Rosario[94]. Casó con el Capitán Roberto Denti. Radicados en Buenos Aires.
   Hijos:
   a. Roberto Luis Denti y Casas.
   b. Federico Guillermo Denti y Casas.
   c. Gustavo Adolfo Denti y Casas.
   d. Alejandro Miguel Denti y Casas.

I. Gustavo Adolfo Casas y Vázquez, nacido el 12 de octubre de 1919 y bautizado el 29 de noviembre de 1919 en Rosario[95]. Sacerdote de la Compañía de Jesús.

5. María Amalia Casas y López, censada en 1895 de 18 años. Vivía en 1915.
6. Luciana Paulina Casas y López, bautizada de 1 año y 24 días el 15 de julio de 1878 en Villa Nueva[96], censada en 1895 de 16 años. Casó el 30 de

93 San Lorenzo, San Lorenzo Mártir, LB 4, f° 180. Padrinos: Miguel Gallegos y Carmen Zelada.

94 Rosario, Catedral, LB 79, f° 237. Padrinos: Andrés Quaranta y Angélica C. de Quaranta.

95 Rosario, Catedral, LB 1919–1920, f° 290. Padrinos: Román J. Coll y Ana María C. de Coll.

96 Villa Nueva, N. S. del Rosario, LB 3, f° 57. Padrinos: Félix López y Rosario Carballo.

mayo de 1900 en Villa Nueva[97] con Alejandro Lascano, de 38 años, natural de Tulumba, hijo de Hipólito de Lascano Vieyra y de María Flaviana Díaz Colodrero y Caballero.
Hijos:

A. Flavia Lascano y Casas. Casó el 29 de diciembre de 1927 en Córdoba con Horacio Lascano Oliva.

7. María Susana Angélica Casas y López, bautizada de 40 días el 4 de julio de 1879 en Villa Nueva[98], censada en 1895 de 14 años. Casó el 29 de septiembre de 1900 en Villa Nueva[99] con Andrés Quaranta, de 28 años, italiano, hijo de Alfonso Quaranta y de Berenice Quaranta.
Hijos:

A. Berenice Angélica Quaranta y Casas.
B. Arminda Quaranta y Casas, nació el 6 de agosto de 1904 en Oliva, provincia de Córdoba. Casó con Hugo Dietrich Campodónico, hijo de Ludovido Rodolfo Guillermo Dietrich y de Adalgisa de la Paz Campodónico.
Hijos:

a. Hugo Oscar Dietrich y Quaranta. Casó con Leonor Alicia Baslet, fallecida el 20 de julio de 2018 en Rosario.
Hijos:

a'. Hugo Manuel Dietrich y Baslet. Casó con Marcela Susana Calandri y Guitard, hija de Raúl Arturo Calandri y de Susana Teresita Guitard Idiart. Padres de Tomás, Matías y Josefina Dietrich y Calandri.
b'. María José Dietrich y Baslet. Casó con Fabián N. Con sucesión.
c'. Mercedes Dietrich y Baslet. Casó con Salvador Avendaño, hijo de Salvador Avendaño y de Norma Woelflin. Padres de Mercedes y Belén Avendaño y Dietrich.

b. Jorge Andrés Dietrich y Quaranta. Casó con Graciela Lastretti.
Hijos:

a'. Inés Dietrich y Lastretti. Casó con Enrique Magnani. Padres de Victoria Magnani.
b'. Sofía Dietrich y Lastretti. Casó con Marcos Molachino. Padres de Agustina y Clara Molachino y Dietrich.

97 Villa Nueva, N. S. del Rosario, LM 3, f° 171. Testigos: Salustiano Lascano y Angelina C. de Lascano.
98 Villa Nueva, N. S. del Rosario, LB 3, f° 98. Padrinos: Francisco Pereyra y Agustina Rosas.
99 Villa Nueva, N. S. del Rosario, LM 3, f° 182. Testigos: Manuel Puccio y Luisa Casas.

c'. Clara Dietrich y Lastretti.

C. Mario Alberto Quaranta y Casas.

8. Ana María Casas y López, nació el 17 y fue bautizada el 23 de abril de 1882 en Villa Nueva[100] como María Ana, censada en 1895 de 12 años. Casó el 12 de septiembre de 1902 en Rosario[101] con Román Joaquín Coll, de 25 años, hijo de José Román Francisco Coll y de Ana María Casademont, nieto paterno de José Coll y de María de los Dolores Carreras, todos catalanes.

   Hijos:

   A. María Luisa Coll Casas. Casó con Héctor José Cuminetti, hijo de Carlos Pedro Cuminetti y de Rudecinda Urraco, nieto paterno de Simón Andrés Paulino Cuminetti y de María del Rosario Acevedo y Luján, nieto materno de Demetrio Urraco Porcel de Peralta y de Filomena de las Casas.

      Hijos:

      a. Martha Beatriz Cuminetti y Coll. Casó con Juan Carlos Pomar.

         Hijos:

         a'. María Cristina Pomar y Cuminetti. Casó con Luis Raúl Losasso. Padres de Alejandrina, Esteban, Mariana y Juan Carlos Losasso y Pomar.

         b'. Marcelo Pomar y Cuminetti, sacerdote.

         c'. Ana María Pomar y Cuminetti. Casó con Guillermo Arroyo. Padres de María de la Paz, Mariana y Juan Carlos Arroyo y Pomar.

         d'. María Luz Pomar y Cuminetti. Casó con Félix Bombarolo. Padres de Paula Bombarolo y Pomar.

      b. Carlos Román Cuminetti y Coll. Casó con Estela Pilar Uranga y Gallino, hija de Francisco Eugenio Uranga Micheltorena y de Trinidad Pilar Gallino Viñas. Radicados en Paraná.

         Hijos:

         a'. Carlos Román Cuminetti y Uranga. Casó con María Alejandra del Valle. Padres de María Eugenia y Guido Cuminetti y del Valle.

         b'. Flavio Cuminetti y Uranga. Casó con Cristina Lydia Aranguren. Padres de Franco, Ana y Felipe Cuminetti y Aranguren.

         c'. Marcos Cuminetti y Uranga.

         d'. Francisco Cuminetti y Uranga. Casó con María Graciela So-

100 Villa Nueva, N. S. del Rosario, LB 3, f° 245. Madrina: Seferina Narvaja.

101 Rosario, Santa Rosa, LM 3, f° 587. Testigos: Casiano Casas, de 45 años, argentino, y María C. de Coll, de 57 años, española.

ñez. Padres de Renata y Juan Francisco Cuminetti y Soñez.

B. Eduardo Coll Casas. Casó con María Ester Rosario Pinto Garay, nacida el 21 de diciembre de 1907 y bautizada el 12 de febrero de 1908 en Rosario[102], hija de Nicolás Pinto y de Rosario Garay, nieta paterna de Nicolás Pinto y Novillo y de Manuela Guerrero y García González, nieta materna de Juan Garay y de Carolina Basualdo.
   Hijos:
   a. Eduardo José Coll y Pinto.

C. Román Alberto Coll Casas, nacido en Rosario el 21 de mayo de1914, falleció en Rosario el 2 de septiembre de 1989. Escribano, presidente del Jockey Club de Rosario. Casó en Rosario el 20 de julio de 1938 con Sara Rosa Araya Carreras, nacida en Rosario el 10 de marzo de 1915, fallecida en Rosario el 6 de junio de 2002, hija del Dr. Ramón Omindo Araya y de Matilde Eladia Carreras, nieta paterna de Ramón Segundo Araya y de Brígida Montenegro, nieta paterna de Valerio Carreras y Luján y de Rosa Campana y Escudero. Su genealogía ha sido publicada.
   Hijos:
   a. Román Omindo Coll y Araya, nacido en Rosario[103] el 28 de julio de 1939, escribano. Casó en Rosario el 17 de mayo de 1968 con María Esther Verstraete. Divorciado, volvió a casar el 9 de abril de 1999 con Elena Sciacco.
      Hijos:
      a'. Valeria Coll y Verstraete, nacida el 21 de junio de 1969. Casó con Damián Specter. Padres de Ignacio y Lucía Specter y Coll.
      b'. Guillermo Román Coll y Verstraete, nacido el 26 de marzo de 1971. Casó con Brenda Etel Casanovas. Padres de Emma Coll, Lola y Felipe Coll y Casanovas.
      c'. Agustín Coll y Verstraete, nacido el 5 de junio de 1972. Casó con Natalia Rossi. Padres de Manuel y Lucas Coll y Rossi.
      d'. Luciano Coll y Verstraete, nacido el 12 de enero de 1978. Casó con María Eugenia Argez. Padres de Milo, Lupe y Lila Coll y Argez.
   b. Mónica Raquel Coll y Araya, nacida en Rosario[104] el 27 de marzo de 1941, falleció en Córdoba el 2 de julio de 2018. Casó con Car-

102 Rosario, Catedral, LB 1908, fº 35. Padrinos: Carlos A. Garay y Manuela Guerrero Pinto.
103 Registro Civil de Rosario, Sección 1a, Libro de Nacimientos del año 1939, Acta Nº 532:12º.
104 Registro Civil de Rosario, Sección 1a, Libro de Nacimientos del año 1941, Acta Nº 215.

los Boero, ingeniero, hijo de Aldo Boero y de Delia Munárriz. Se radicaron en Córdoba.
Hijos:

a'. Marcelo Román Boero y Coll, arquitecto. Se radicó en Camboriú, Brasil. Casó con Lenice Gheno, separados. Padres de María Julia y María Carolina Boero y Gheno.

b'. Verónica María Boero y Coll. Casó con Raúl Agustín Olmedo Berrotarán. Padres de Agustín (casado con Magdalena Dafne Stutz, padres de Mateo Olmedo y Stutz), María Luz, Juan Cruz y Santos José Olmedo y Boero.

c. Juan Carlos Coll y Araya, nacido en Rosario[105] el 24 de junio de.1943, ingeniero aeronáutico. Casó con Mónica Gallesio. Viven en Santa Teresa.
Hijos:

a'. Alejandra Coll y Gallesio.

d. Ana María Verónica Coll y Araya, nacida en Rosario[106] el 04 de octubre de 1948. Casó con Vicente Tello.
Hijos:

a'. Dolores Tello y Coll. Casó con Javier Roberto Andújar López Dupuy, arquitecto. Padres de Manuel Andújar y Tello.

b'. Milagros Tello y Coll. Casó con Enzo Sagasti, divorciados. Padres de Francisco y Facundo Sagasti y Tello.

c'. Mariano Tello y Coll. Casó con Giselle Ortega. Padres de Santiago Nicolás y Valentina Tello y Ortega.

d'. Soledad Tello y Coll. Casó con Fernando Javier Garzoni. Padres de Santiago y Sofía Garzoni y Tello.

e. Silvina Marcela Coll Araya, nació en Rosario[107] el 19 de mayo de 1956. Casó en Cosquín[108] el 2 de marzo de 1973 con Aldo Alberto Ciccione, artista plástico, nacido en Rosario el 28 de junio de 1950, hijo de Aldo Oscar Ciccione y de Adelaida Bedolis. Separados.
Hijos:

a'. Natalia Ciccione y Coll, nació en Rosario[109] el 15 de septiembre de 1973. Casó en Rosario el 5 de marzo de 1999 con Ignacio Federico Torres, nacido el 24 de septiembre de 1968, ingeniero agrónomo, hijo de Ramiro Juan Torres y de Mónica

105 Registro Civil de Rosario, Sección 1a, Libro de Nacimientos del año 1943, Acta Nº 317.
106 Registro Civil de Rosario, Sección 1a, Libro de Nacimientos del año 1948, Acta Nº 1214.
107 Registro Civil de Rosario, Sección 1a, Libro de Nacimientos del año 1956, Acta Nº 458.
108 Registro Civil de Cosquín, Acta nº 10, Tomo I, fº 10.
109 Registro Civil de Rosario, Sección 1a, Acta Nº 1488, Tomo V, fº 288.

Lamas, nieto paterno de Miguel Torres y de Amanda Plátano, nieto materno de Federico Lamas y de Adriana Soulages. La ascendencia de los Torres se puede ver en otro trabajo publicado en este mismo Boletín. Padres de Ignacio José, Bernardita, Juan Cruz, Catalina y Pedro María Torres y Ciccione.

b'. Florencia Ciccione y Coll, nacida en Rosario[110] el 23 de febrero de 1976. Casó 1° en Rosario el 27 de febrero de 2004 con Gonzalo Enrique Martín, fallecido el 2 de enero de 2009. Padres de Juana Martín y Ciccione. Casó 2° con Jorge Ernesto Matons.

c'. Franco Ciccione y Coll, nacido en Rosario[111] el 18 de marzo de 1981. Casó en Granadero Baigorria[112] el 14 de febrero de 2009 con Ivana M. Mansilla. Padres de Joaquín y Nicolás Coll y Mansilla.

D. Raúl Coll Casas, nació en Rosario el 30 de abril de 1909, falleció el 22 de septiembre de 1990. Casó con Lola Zita Huljich, hija de Antonio Huljich y de Lucía Vidosevich.
Hijos:

a. Raúl Antonio Coll y Huljich. Médico. Casó con Sara Vallejo Martínez, hija de Víctor Octavio Vallejo y de Sara Martínez.
Hijos:

a'. Cecilia Coll y Vallejo. Casó con Damián Andrés Vettorello. Padres de Rafael y Vicente Vettorello y Coll.

b'. Florencia Coll y Vallejo.

c'. Julieta Coll y Vallejo.

b. Lucía Beatriz Coll y Huljich. Casó con Reinaldo Atilio Rasia, hijo de Atilio Juan Rasia y de Mercedes Sosa. Separados.
Hijos:

a'. Victoria Rasia y Coll.

E. Beatriz Coll Casas, falleció soltera.

9. Fenelón Gregorio Casas y López, bautizado de 8 días el 2 de junio de 1884 en Villa Nueva[113], censado en 1895 de 10 años. Se lo llama Gregorio J. Casó de 25 años el 20 de octubre de 1909 en Villa María[114] con Manuela Josefa Pardiñas, de 22 años, bautizada de un mes el 12 de abril de 1886 en

110 Registro Civil de Rosario, Sección 3a, Acta Nº 446, Tomo II, fº 146.
111 Registro Civil de Rosario, Sección 1a, Acta Nº 442, Tomo II, fº 142.
112 Parroquia San Pablo de Granadero Baigorria.
113 Villa Nueva, N. S. del Rosario, LB 3, f° 374. Padrinos: Miguel de las Casas y Luisa Ruiz.
114 Villa María, Catedral, LM 3, f° 192, n° 324. Testigos: Manuel Rodríguez Fernández y Luisa López.

Villa Nueva[115], hija de Manuel Pardiñas y de Jacoba Soto.
Hijos:

A. Raúl Casas y Pardiñas. Casó con María de las Mercedes Sosa Liprandi.
   Hijos:
   a. Raúl Enrique Casas y Sosa.
   b. Estela María Casas y Sosa.
B. Hugo Ernesto Casas y Pardiñas. Casó con Elvira Matilde Sívori Enz, hija de Bartolomé Ignacio Sívori y Sainte Marie y de Elvira Guillermina Enz y Thöle.
   Hijos:
   a. Elvira Beatriz Casas y Sívori.
C. Tomás Arturo Casas y Pardiñas.
D. Carlos Alberto Casas y Pardiñas. Casó con Francisca Barco.
   Hijos:
   a. Martha Susana Casas y Barco.
E. Elena Casas y Pardiñas. Casó con Moisés Armando Casas.
   Hijos:
   a. Jorge Casas y Casas.

10. Juana Casas y López, falleció de 4 días el 16 de julio de 1886 en Villa Nueva[116].
11. Ramona María Ilía Casas y López, nacida el 27 de septiembre y bautizada el 5 de noviembre de 1888 en Villa Nueva[117], fallecida en 1956, censada en 1895 de 8 años. Casó el 23 de mayo de 1908 en Villa Nueva[118] con Juan Carlos Martínez Tagle[119], de 32 años, escribano, natural de Córdoba, nacido el 28 y bautizado el 31 de enero de 1875, falleció el 13 de junio de 1946, hijo de Juan Santiago Martínez de Betancur Torres y de Ana Rosa Gregoria de las Mercedes Tagle Guerra, nieto paterno de Juan Martínez y de Modesta Torres, nieto materno del Dr. Carlos Tagle y de Albina Guerra.
    Hijos:
    A. Mario Ramón Martínez Casas, nació el 13 de febrero de 1910 en Córdoba. Abogado, profesor universitario, presidente del Banco de la Nación Argentina y del Banco de la Provincia de Córdoba, director del Banco Central de la República. Casó el 21 de mayo de 1932 con María Angélica Crespo y Caballero, hija de Aurelio Eduardo del Pilar

115 Villa Nueva, N.S. del Rosario, LB 4, f° 95. Padrinos: José Soto y Manuela Freytes.
116 Villa Nueva, N. S. del Rosario, LD 3, f° 191.
117 Villa Nueva, N. S. del Rosario, LB 4, f° 216. Padrinos: Miguel Casas y Luisa Ruiz de Casas.
118 Villa Nueva, N. S. del Rosario, LM 3, f° 462. Testigos: Juan S. Martínez y Angélica Casas.
119 Su ascendencia y descendencia en https://www.genealogiafamiliar.net.

Crespo y Moyano y de María Angélica Caballero y Suárez Santillán.
Hijos:

a. Mario Ramón Martínez Casas y Crespo, nació en 1934 y falleció el 30 de octubre de 2018. Casó 1° con Marta Almeida y Sonzini, hija de Raúl Almeida y Córdoba y de Juana María Eulalia Sonzini y Astudillo. Casó 2° con María Emilia Martínez Oliva en 1958.
   Hijos:
   a'. Mario Ignacio Martínez Crespo y Almeida, nacido el 16 de septiembre de 1960, falleció en Córdoba el 21 de enero de 2019. Casó con Florencia Berrotarán. Padres de Ignacio, Pedro, María Emilia, Antonio, María Clara, Anita y Manuel Martínez Crespo y Berrotarán.
   b'. Esteban Martínez Crespo y Almeida. Casó con Consuelo María Agrelo y Cabrera, hija de Norberto Agrelo y Moyano y de Graciela María del Perpetuo Socorro Cabrera Castilla y Varela Montes de Oca. Padres de Azul, Ana y Mercedes Martínez y Agrelo.
b. María Angélica Martínez Casas y Crespo, nacida en 1935. Casó en 1958 con Enrique Finochietti Chammás.
c. María Inés Martínez Casas y Crespo, nacida en 1939. Casó en 1960 con Patricio Sherrif.

B. Héctor Segundo Martínez Casas. Casó con Angélica Guerra Martínez. Con sucesión.
C. Juan Carlos Martínez Casas. Casó con Haydée Schapiro.
   Hijos:
   a. María Illia Martínez Casas y Schapiro, nacida en 1941, falleció en 2002. Casó con Carlos Nicolás Krämer, nacido en 1938, fallecido en 2013.
      Hijos:
      a'. María Graciela Clara Krämer y Martínez Casas. Casó con Guillermo Federico Barreto. Padres de María Victoria y Federico Barreto y Krämer.
D. María del Carmen Martínez Casas. Casó con Enrique Romero Díaz. Con sucesión.
E. Jorge Martínez Casas. Casó con Ernestina Echenique Carreras. Con sucesión.
F. Alejandro Ramón Martínez Casas, nació en 1917, falleció en 1982. Casó con Amelia Hermansson Frías, hija de Carlos Gustavo Hermansson y Ávalos y de María Luisa Frías y Padilla.
   Hijos:
   a. Juan Carlos Martínez Casas y Hermansson. Casó con Elena María Altgelt y Domínguez, hija de Germán Augusto Hugo Altgelt

Rodríguez y de Sara Ernestina del Corazón de Jesús Domínguez Madero.

Hijos:

a'. Ramiro Martínez Casas y Altgelt. Casó con Florencia Pagani y Marcó del Pont, hija de Roberto Pagani y de María Olga Marcó del Pont. Padres de Gonzalo, María y Victoria Martínez Casas y Pagani.

b'. Pablo Martínez Casas y Altgelt.

c'. Florencia Martínez Casas y Altgelt. Casó con Federico Campos Zalabardo, hijo de Jorge Francisco Campos Urquiza y Peró y de Francisca Magdalena Zalabardo Paz. Padres de Sofía y Delfina Campos y Martínez Casas.

d'. Tomás Martínez Casas y Altgelt. Casó con Victoria Quaglia y Fontenla, hija de Juan Pablo Quaglia y de María Cristina Fontenla. Padres de Simón y Blas Martínez Casas y Quaglia.

e'. Inés Martínez Casas y Altgelt. Casó con Hernán Marcelo Crescimone y Clavería, hijo de Héctor Crescimone y de María Cristina Clavería. Padres de Tomás Crescimone y Martínez Casas.

f'. Luz Martínez Casas y Altgelt. Casó con Luciano Ezcurra y Garcés, hijo de Martín Ezcurra y Policastro y de Norma Garcés y Mana. Padres de Rosario, Guadalupe, Fátima y Bautista Ezcurra y Martínez Casas.

g'. Ignacio Martínez Casas y Altgelt.

h'. Agustín Martínez Casas y Altgelt. Casó con María Dolores Generoso Briones, hija de José Ricardo Generoso y Vignolo y de María Victoria Briones y Homs. Padres de Juanita Martínez Casas y Generoso.

i'. Santiago Martínez Casas y Altgelt.

G. Ilía Elsa Martínez Casas. Casó con el Dr. Juan Martínez.

H. Marta Teresa Martínez Casas. Casó con Carlos Capuano Verde.

I. Esther Martínez Casas.

12. María Claudina Casas y López, censada en 1895 de 4 años.

13. Miguel Ángel Casas y López, censado en 1895 de 1 año. Casó con Silvia Gómez Cuquejo.

Hijos:

A. María Silvia Casas y Gómez.

B. Hilda Casas y Gómez.

C. Estela Casas y Gómez.

D. María Luisa Casas y Gómez.

Fuentes y bibliografía

Actas de bautismos, matrimonios y defunciones de Villa Nueva, de la ciudad de Córdoba, y de la ciudad de Rosario, entre otras

Para el origen del linaje en Córdoba:

Bustos Argañaraz, Prudencio, *La familia del Gobernador Rafael Núñez*, en Boletín n° 30 del Centro de Estudios Genealógicos y Heráldicos de Córdoba, Córdoba, 2002.

Ceballos López, Aldo, *Los López de Aveira*, en Boletines n° 2, 3 y 4 del Centro de Estudios Genealógicos y Heráldicos de Córdoba, Córdoba, 1972 y 1973.

Lazcano Colodrero, Arturo G. de, *Linajes de la Gobernación del Tucumán. Los de Córdoba*, Tomo I, Córdoba, 1936.

Tejerina Carreras, Ignacio, *López Narvaja*, en Estirpe Revista de Genealogía, año III, n° 4, Córdoba, 2000.

Para las ramas rosarinas y familias vinculadas:

Alonso, Sebastián, *Médicos de Rosario, El Dr. José Piattini López (1875–1949),* en Revista Rosario, Su Historia y región, nº 133, septiembre de 2014.

Alonso, Sebastián, *La familia de David Peña: una rama de los Peña salteños en Rosario*, en Publicación Institucional nº 7 del Centro de Investigaciones Genealógicas de Salta, Salta, 2011.

Alonso, Sebastián, y Guspí Terán, María Margarita, *Historia genealógica de las primeras familias italianas de Rosario.* Siglo XVIII y Siglo XIX hasta 1870, Rosario, 2003.

Alonso, Sebastián y Guspí Terán, María Margarita, *Historia genealógica de antiguas familias italianas de Rosario, 1870–1900*, Imprenta Amalevi, Rosario, 2005.

Alonso, Sebastián y Guspí Terán, María Margarita, *Veintidós familias cántabras de Rosario. Su historia genealógica*, Ed. Gómez Recio, Rosario, 2013.

Castagnino, Juan Manuel, *La familia Lejarza Esquivel: estudio genealógico vinculado con la historia de Rosario*, en Boletín nº 7 del Centro de Estudios Genealógicos e Históricos de Rosario, Rosario, 2010.

Fredriksson Larrazábal, *Guía Social de Rosario*, varias ediciones.

Gavier Olmedo, Carlos, *Apuntes de familia. Los Gavier – Sus entronques con linajes cordobeses*, Centro de Estudios Genealógicos de Córdoba, Córdoba, 1996.

Giraldi, Mario J. y Linares, Raúl Alfredo, *Los Ortiz del Valle y su descendencia en Rosario*, en Boletín N° 1 del Centro de Estudios Genealógicos e Históricos de Rosario, Rosario, 2003,

Lazcano Colodrero, Arturo G. de, *Linajes de la Gobernación del Tucumán*. Entradas correspondientes a las familias Casas, González Carriazo, Altamira, y otras. Tomo I, 1936, Tomo II, 1968 y Tomo III (sin fecha).

Linares Araya, Raúl Alfredo, *Los Carreras*, en Alonso, Sebastián y Guspí Terán, María Margarita, *Historia genealógica de antiguas familias catalanas y baleares de Rosario*, Imprenta Amalevi, Rosario, 2009.
Linares Araya, Raúl A., *Los Araya*, en Boletín nº 6 del Centro de Estudios Genealógicos e Históricos de Rosario, Rosario, 2008.

Jorge A. Palacios (1881–1954): presidente de la Comisión de Fomento de San Lorenzo e intendente de Rosario. Apuntes genealógicos de los Palacios de Calamuchita

por Sebastián Alonso

Jorge A. Palacios perteneció a una familia cuyos miembros participaron en política u ocuparon cargos públicos en San Lorenzo y Rosario.
Su padre Froilán Palacios fue jefe político de San Lorenzo y concejal municipal. Sus tíos paternos Albino y Marcelino Palacios fueron intendente y concejal de San Lorenzo respectivamente. El esposo de su tía Feliciana Palacios, Timoteo C. López, ocupó varios cargos públicos en esa ciudad; el esposo de su tía Bienvenida Palacios, Genaro Roldán, también ocupó cargos públicos y electivos; y el esposo de su tía Liberata Palacios fue juez de Paz de San Lorenzo. Sus sobrinos Froilán Ravena Palacios y Juan Ravena Palacios, hijos de su hermana Paula Palacios de Ravena, actuaron en política.
Fue ahijado de bautismo del destacado militar sanlorencino Pablo Riccheri.
En su carrera política, Jorge A. Palacios curiosamente ocupó –por muy breve tiempo– los cargos de presidente de la Comisión de Fomento de San Lorenzo y el de intendente de la ciudad de Rosario.

Biografía

Jorge Argentino Palacios nació el 19–IV–1881 y fue bautizado en San Lorenzo el 26–VII–1881. Su acta de bautismo dice así:

> "*En el día veinte y seis del mes de Julio del año de mil ochocientos ochenta y uno yo el infrascrito cura bauticé solemnemente en esta Iglesia de San Lorenzo en la Provincia de Santa Fe, a un niño que nació el diez y nueve de Abril de este año, en esta feligresía, y a quien se le puso por nombre Jorge. Es hijo legítimo de Froilán Palacios y María Bertorini; argentinos y vecinos de esta Parroquia de profesión estancieros. Siendo*

sus Padrinos Pablo Riccheri[1] *y Paula Palacios, a quienes advertí el parentesco espiritual y demás obligaciones y por verdad lo firmo yo el cura. Fray Geremías Petreli, Cura Vicario*"[2].

En su juventud, Jorge A. Palacios se dedicó al comercio y luego a la agricultura y a la ganadería. Implementó métodos modernos en sus establecimientos que los convirtieron en modelos en su género. Figura como hacendado en San Lorenzo en la "*Guía Oficial de la Provincia de Santa Fe*" de 1932[3].

Fue presidente de la Comisión de Fomento de San Lorenzo desde el 15–V–1913, al cumplirse el mandato de Enrique Castelnovo, reemplazado a su vez por Juan Mombelli[4].

El 20–V–1913, San Lorenzo recibió la visita del presidente de la Nación Dr. Roque Sáenz Peña, quien inauguró el predio donde se levantó el nuevo edificio del Colegio "San Carlos". Le cupo organizar y presidir la recepción y el agasajo a los visitantes[5].

El 3–II–1924 fue electo diputado de la Provincia de Santa Fe.

Al año siguiente, integró la Comisión de Homenaje al Gral. Pablo Riccheri –su padrino de bautismo– cuando visitó San Lorenzo por última vez.

Integró la U.C.R. y, durante la presidencia de la Nación del Gral. Agustín P. Justo, elegido senador nacional por su partido. Fue candidato a vicegobernador de la Provincia de Santa Fe en 1937.

Ocupó el cargo de intendente de la ciudad de Rosario entre 19–I–1938 y el 15–II–1939, en reemplazo de Natalio Ricardone. A Jorge A. Palacios lo sucedió el Dr. Calixto Lassaga.

Elector presidencial en la candidatura de Roberto Ortiz, más tarde fue presidente

1 Nació en San Lorenzo el 8–VIII–1859 y f. en Temperley (Prov. de Buenos Aires) el 30–VI–1936. Hijo de Lázaro Riccheri y Catalina Ciuffardi. Agregado militar en Francia (1887) y en Alemania (1889). Jefe de la Comisión Técnica de Armamentos (1895) y director titular del Arsenal de Guerra (1895). Creó la Escuela Superior de Guerra (29–I–1900). Ministro de Guerra de la Nación (julio 1900–1904. Creó el Arsenal Regional del Litoral (1–IX–1904). Fue director del Colegio Militar de la Nación y de la Escuela Militar de Aplicaciones de Artillería e Ingenieros de San Martín, Prov. de Buenos Aires. Presidente del Círculo Militar (1913–1915 y 1917). Alonso, Sebastián y Piagentini, Miguel Á., "*Escritores, poetas y pintores de San Lorenzo*", inédito.

2 P. San Lorenzo Mártir de San Lorenzo, Libro de Bautismos 3, f. 163.

3 "*Guía Oficial de la Provincia de Santa Fe*", Dirección de José Cuestas Acosta, Santa Fe, *1932.*

4 Alonso, Sebastián y Piagentini, Miguel Á., "*Intendentes y presidentes de Comisión de Fomento de San Lorenzo desde 1860 a 1944*", Municipalidad de San Lorenzo, 2014.

5 Alonso, Sebastián, "*Los festejos por el Centenario del Combate de San Lorenzo (20 de mayo de 1913)*", en Boletín Nº 9 del Centro de Estudios Genealógicos e Históricos de Rosario", 2013, pág. 195.

del Banco Provincial de Santa Fe en 1939 y luego diputado nacional, durante el período 1940 y 1944. Vicepresidente del Club Hípico "Gral. San Martín" de Rosario y socio comanditario de la firma "Pastore y Cía.", rematadores y consignatarios de hacienda.
Se casó en la Catedral de Rosario el 28–VI–1919[6] con María de los Dolores Carasa Palacios (su sobrina segunda), n. el 25–I–1893, b. el 8–IX–1895[7] y f. en Buenos Aires el 7–VIII–1987, hija de Manuel Carasa (n. el 7–IV–1865 en Castro Urdiales, Cantabria, España y b. el 8–IV–1865[8], comerciante y concejal en San Lorenzo y socio protector de la Asociación Española de Socorros Mutuos en 1897) y María Irene Palacios (n. el 20–X–1872, b. el 10–XII–1872[9]), n.p. de Crisanto de Carasa y Ventura Llaguno; y n.m. de Juan Martín Palacios (hijo de Nazario Palacios y Paula Rodríguez) y María Urbana Palacios (hija de Ventura Palacios y Petrona Rodrigáñez)[10]. No hubo hijos de este matrimonio.
En Rosario, el matrimonio Palacios Carasa vivía en el edificio de Laprida nº 808, esquina Córdoba.
Jorge A. Palacios falleció en Rosario el 8–IX–1954. Sus restos descansan en el cementerio de Cañada de Gómez.

Breves apuntes genealógicos de la familia Palacios

Esta rama de la familia Palacios es originaria de Calamuchita, Prov. de Córdoba. El acta de matrimonio de José (Domingo) Palacios y Rosa Medina, realizado el 23–XI–1768 en Río Cuarto, dice que el novio era hijo de José Guillermo Palacios y Agustina Rivarola, ambos de Calamuchita.
José Palacios y su familia aparecen en el padrón de Río Segundo Arriba (desde la juntura la banda Sur, f. 156) de 1778 habitando la casa Nº 14: José Palacios, 34 años, María Rosa Medina, 45 años, Francisco Palacios, 9 años, María Isabel Palacios, 7 años y María Palacios, de 4 años y la mulata María Isidora de 12 años. En la casa nº 15 (f. 156) están empadronados sus padres: Guillermo Palacios, 50 años, Agustina Rivarola, 45 años; y sus hermanos: Magdalena Palacios, 23 años,

6 Rosario Catedral, Libro de Matrimonios 21, f. 121. Tgos.: Manuel Carasa y Paula P. de Ravena.
7 P. San Lorenzo Mártir de San Lorenzo, Libro de Bautismos 7, f. 136. Ps.: Crisanto Carasa y Corina Carasa.
8 P. de Santa María de Castro Urdiales, Cantabria, España, Libro de Bautismos 21, f. 136. Ps.: Manuel y Francisca Gil.
9 P. San Lorenzo Mártir de San Lorenzo, Libro de Bautismos 2, f. 190. Ps.: Froilán Palacios y Paula Rodríguez.
10 Alonso, Sebastián y Guspí Terán, María Margarita, "*Veintidós familias cántabras en rosario. Su historia genealógica*", Rosario, 2013, págs. 92 y 93.

Ignacio Palacios, 22 años, Nicolás Palacios, 18 años, Matías Palacios, 19 años, Josefa Palacios, 16 años y Juan José Palacios, 13 años[11].
La familia de Roque Carranza (n. cerca de 1744 y enterrado en Alta Gracia el 29–XII–1785[12]) y María Gaona[13] (n. en Villa del Rosario, Río Segundo, Córdoba, en 1752, hija de D. Luis Gaona y Da. Ana Maldonado) aparece en el mismo padrón de 1778 en la casa nº 12 (folio 155v y f. 156)[14], por lo cual podemos pensar que las familias Palacios Medina y Carranza Gaona eran vecinas y, al quedar respectivamente viudos José Palacios y María Gaona, se casaron en segundas nupcias entre sí. Más tarde, un hijo de José Palacios, Francisco Palacios (Medina) y una hija de María Gaona, Candelaria Carranza (Gaona), contrajeron enlace, dando origen a la familia Palacios Carranza.
Por otro lado, Valentín Carranza, nacido en 1775 según ese mismo padrón –hijo de los mencionados Roque Carranza y María Gaona– se casó con Juana Francisca Vergara, hija de Atanasio de la Cruz Vergara y María Antonia Suárez de Cabrera. Viudo, Atanasio Vergara, contrajo matrimonio con María Isabel Palacios, hija de José Palacios y Rosa Medina, volviendo a vincularse estas familias entre sí. María Gaona (Maldonado) se constituyó por estos enlaces en una genearca de numerosas familias de Coronda, San Lorenzo y Rosario.

I. Francisco Javier Palacios, n. cerca de 1692, c.c. Da. Tomasina de Acevedo, hija de Ventura Acevedo y Da. Juana de Peralta o Alfonso Mejía, n.m. de Antonio Juan de Acevedo y Teresa de Albornoz o Bustos de Albornoz. Fueron padres, entre otros, de[15]:

11 Censo de campaña, 1778–1779, Prov. de Córdoba, (imágenes 250 y 251), www.familysearch.org
12 P. N. S. de las Mercedes de Alta Gracia, Libro de Defunciones 1782–1818, f. 8. Casado con María Gaona, "*estando en unión con la Santa Madre Iglesia sin recibir los sacramentos*"; fue sepultado en la Capilla de la Purísima Concepción de Pedernera con entierro menor de limosna.
13 Matrimonio del cual descienden las familias Alonso Argumedo, Araya Casas, Argumedo Fraire, Arroyo Baigorri, Baigorri Caime, Baigorri Carasa, Baigorri Isasa, Baigorri Piazza, Baigorri Sánchez Zelada, Baigorri Urtubey, Carasa Baigorri, Carranza Alzugaray, Carranza Arias, Carranza Gaona, Carranza Medina, Carranza Vergara Suárez de Cabrera, Casas Isasa, Fraire Peralta, Guezuraga Peralta, Isasa Baigorri, Isasa Cardon, Isasa Funes, Isasa Medina, Isasa Soria, Medina Arroyo, Medina Segovia, Palenque Baigorri, Peralta Isasa, Pérez Isasa, Ponce de León Baigorri, Remondino Carasa, Sánchez Carranza, Silva Medina, Tolosa Peralta, Vera Medina, Zelada Carranza, etc.
14 Censo de campaña, 1778–1779, Prov. de Córdoba, (imágenes 250 y 251), www.familysearch.org
15 Esta genealogía ha sido tratada y profundizada en el trabajo de Boscarino, Adela L. M., *"Los Palacios del Valle de Calamuchita y su descendencia. Siglo XVIII"*, Anuario de la Academia Argentina de Genealogía y Heráldica, Nº 48, Año 2020, pág. 13.

II. D. (José) Guillermo Palacios, n. cerca de 1728 y enterrado en Alta Gracia, Prov. de Córdoba el 27–XII–1785[16] quien casó con Da. Agustina Rivarola, n. cerca de 1729 y enterrada en Alta Gracia el 20–XI–1785[17], naturales de Calamuchita, Prov. de Córdoba (según consta en el matrimonio de su hijo José Domingo)[18]. Fueron padres de:

1. Pedro Narciso Palacios, n. cerca de 1744, c. en Calamuchita el 12 o 14–IX–1769[19] con María Petrona Vélez, hija de Ignacio Vélez y María Monsalve, c.s. C. 2º con Isabel Tolosa.
2. María Bernarda o Bernardina Palacios, n. en 1748, c. en Calamuchita el 22–XI–1766[20] con D. Andrés Benítez, hijo de D. Andrés Benítez y Rosa Díaz Albarracín, c.s. Una hija de este matrimonio, María Bárbara Benítez, se casó en Coronda el 31–VIII–1809[21] con D. Juan Francisco Medina, hijo de D. Ramón Medina y María de la Cruz Rivarola[22].
3. Santiago Palacios, n. en 1750, c. en Calamuchita el 9–II–1776[23] con María Antonia Arias, hija de Miguel Arias y Juana Celis, c.s.
4. D. José o José Domingo Palacios, que sigue en III..
5. Domingo o Pedro Palacios, quizás mellizo del anterior, c.c. Da. Antonia Villafañe, hija de D. Isidro Villafañe y Da. María Francisca Acosta[24].
6. Magdalena Palacios, n. cerca de 1755.
7. Ignacio Palacios, n. cerca de 1756.
8. Matías Palacios, n. cerca de 1757.

16 P. N. S. de las Mercedes de Alta Gracia, Libro de Defunciones 1782–1818, f. 4. Viudo de Da. Agustina Rivarola, recibió la penitencia y la extrema unción; fue sepultado en la Capilla de la Purísima Concepción de Pedernera con entierro mayor rezado.

17 P. N. S. de las Mercedes de Alta Gracia, Libro de Defunciones 1782–1818, f. 4. Recibió la penitencia y la extrema unción; fue sepultada en la Capilla de la Purísima Concepción de Pedernera con entierro menor.

18 Censo de campaña, 1778–1779, Prov. de Córdoba (Río Segundo Arriba. Desde la juntura la banda Sur, imagen 251), www.familysearch.org

19 P. de San Agustín, Libro de Matrimonios 1762–1815, f. 16v. Tgos.: D. Jorge Sársfield y D. Francisco Veyra.

20 P. de San Agustín, Libro de Matrimonios 1762–1815, f. 10. Tgos.: D. Juan Rivarola y D. Bartolo Palacios.

21 P. San Jerónimo de Coronda, Libro de Matrimonios 1764–1828, f. 230 y 230v. Tgos.: D. Francisco López y su esposa Da. Gregoria Pérez.

22 Estos fueron padres, a su vez, de Fernando Medina, c.c. María Polonia Carranza, hija de Roque Carranza y María Gaona. María Gaona se casó en 2º nupcias con José Domingo Palacios y dio origen a la rama Palacios Gaona, que se desarrolla más adelante.

23 P. de San Agustín, Libro de Matrimonios 1762–1815, f. 31v. Tgos.: José Xaimes y Martín Celis.

24 Boscarino, Adela L. M., "*Los Palacios del Valle de Calamuchita y su descendencia. Siglo XVIII*", op. cit.

9. Nicolás Palacios, n. cerca de 1758[25].
10. Da. Josefa Palacios, n. cerca de 1762, c. el 23–IX–1786[26] con D. Juan Alberto Sánchez, hijo de D. Pedro Sánchez y María Rosa Rodríguez, c.s.
11. Juan José Palacios, n. cerca de 1755[27].

III. D. José (Domingo) Palacios, probablemente es el b. como Domingo Palacios el 8–V–1748[28] en la Capilla de San Ignacio en Calamuchita. Falleció en enero de 1814[29]. Casó 1º el 23–XI–1767[30] en Río Cuarto con Da. María Rosa Medina, enterrada en Alta Gracia el 4–XI–1785[31], hija de Miguel Medina y Rosa Medina Celis[32], padres de:
1. Francisco Palacios, que sigue en IVa)
2. Da. María Isabel Palacios, n. cerca de 1771, c. en Coronda el 22–IX–1796[33] con Atanasio de la Cruz Vergara, b. de 7 meses el 11–II–1748[34], hijo de Francisco Vergara y Antonia Romero y viudo de María Antonia Cabrera o Suárez de Cabrera, hija de Antonio Cabrera y Ramona Leguizamo[35].

---

25 Podría tratarse de Nicolás Palacios, c. el 29–IV–1799 con María Mercedes Medina, c.s. Rosario Catedral, Libro de Matrimonios 4, f. 289v. Integraron el grupo de fundadores de la Venerable Orden Terciaria de San Lorenzo el 16–V–1801: "*pa. Maestro de Novicios Zelador y Prcr. de limnas. en el continente de los Desmochados es creado, instituido y nombrado el Dr. Nicolás Palacios".* Ver: Alonso, Sebastián y Piagentini, Miguel Á., "*En memoria de los hermanos que nos precedieron: Historia de la Orden Franciscana Seglar de San Lorenzo*", Municipalidad de San Lorenzo, 2019, pág. 25. En un libro de la Orden aparece que María Mercedes Medina había ingresado el 29–III–1880. Profesado el 15–V–1801 y f. el 13–XII–1811. Es mencionada como residente en el Carrizal de Medina.

26 P. N. S. de las Mercedes de Alta Gracia, Libro de Matrimonios 1782–1816, f. 8v. Tgos. D. Anselmo Godoy y D. Victoriano Godoy.

27 Todos estos últimos según el padrón de 1778 de Río Segundo Arriba.

28 P. Inmaculada Concepción de Río Cuarto, Libro de Bautismos 1747–1781, f. 12 y f. 15 (asiento doble). Padr.: Mariano Rodríguez e Ignacia Fernández.

29 Libro de Misas de San Lorenzo 1, Archivo del Convento de San Lorenzo.

30 P. Inmaculada Concepción de Río Cuarto, Libro de Matrimonios 1747–1782, f. 97. Padrinos: José Vicente Rivarola y Rosa Palacios.

31 P. N. S. de las Mercedes de Alta Gracia, Libro de Defunciones 1782–1818, f. 6v y 7. Recibió la penitencia y la extrema unción; fue sepultada en la Capilla de la Purísima Concepción de Pedernera con entierro menor.

32 Estos fueron padres también de Juan Tomás Medina, b. en N. S. del Rosario de Villa del Rosario de Río Segundo el 2–XII–1736, Libro de Bautismos 1704–1755, f. 32v. Ps.: Miguel de Godoy y María Cecilia de Medina Celis.

33 P. San Jerónimo de Coronda, Libro de Matrimonios 1764–1828, f. 108v y 109. Tgos.: José Sosa y su esposa María Ximénez.

34 Rosario Catedral, Libro de Bautismos 1, f. 73. Ps.: Ignacio José Morales y María Robles.

35 Atanasio tuvo sucesión de su primer matrimonio. Datos aportados por Ricardo Miranda.

3. María Palacios, n. cerca de 1774, c. el 21–XI–1793[36] con Juan de la Cruz Basualdo, hijo de Gerónimo Basualdo y Catalina Aguilera.

D. José (Domingo) Palacios c. 2º el 6–VIII–1787[37] en Alta Gracia con María Gaona, viuda de Roque Carranza e hija de D. Luis Gaona y Da. Ana Maldonado. Se establecieron antes de 1788 en Coronda, Prov. de Santa Fe. Fueron padres de:

4. José Calixto Palacios, que sigue en IVb)
5. Juan José Palacios, b. de 4 a 5 años el 25–IX–1793[38].
6. María Teresa Palacios, que sigue en IVc)
7. Juan Felipe Palacios, b. de 1 mes y 3 días el 25–IX–1793[39], que sigue en IVd)

IVa. Francisco Palacios, b. en Río Cuarto de 4 meses el 2–II–1769[40], c.c. Candelaria Carranza, f. en 1859[41], hija de Roque Carranza y María Gaona, n.m. de D. Luis Gaona, n. en Río II cerca de 1718 y de Da. Ana Maldonado, n. en Río II cerca de 1722. Candelaria Carranza c.2º con Prudencio Peralta, s.s. Fueron padres de:

1. José Mariano Palacios, n. en Coronda y b. de 15 meses el 26–V–1795[42], c.1º el 27–II–1822[43] en Rosario con Rita Gómez, b. el 25–IX–1773[44], hija de José Rafael Gómez y Tomasa Acuña, cordobeses, c.s. y c.2º el 28–VII–1828 con María Bernarda Gómez, b. el 29–IX–1798[45] y enterrada el

36 Rosario Catedral, Libro de Matrimonios 2, f. 236 y 236v. Tgos.: José Paulino Jaime y Andrea Basualdo.

37 P. N. S. de las Mercedes de Alta Gracia, Libro de Matrimonios 1782–1816, f. 9. Tgos.: Francisco Gaona y D. Nicolás Aguirre.

38 P. San Jerónimo de Coronda, Libro de Bautismos 1764–1798, f. 329v y 330. P.: D. Francisco Javier de la Cruz.

39 P. San Jerónimo de Coronda, Libro de Bautismos 1764–1798, f. 330. Ps.: D. Ignacio de la Cruz y María Juliana Luján.

40 P. Inmaculada Concepción de Río Cuarto, Libro de Bautismos 1747–1781, f. 298. Ps.: José Vicente de Rivera y Rosa Palao.

41 Testamentaria de Candelaria Carranza de Palacios. Archivo de Tribunales Leg. 11, Exp. 49, foja 64. Archivo del Museo Histórico Provincial "Dr. Julio Marc".

42 P. San Jerónimo de Coronda, Libro de Bautismos 1764–1798, f. 359. Ps.: José Sosa y María Ximénez.

43 Rosario Catedral, Libro de Matrimonios 3, f. 175 v. Tgos.: Pablo Salazar y María Narcisa Basualdo.

44 P. San Jerónimo de Coronda, Libro de Bautismos 1764–1798, f. 329v. Ps.: Juan M. Gómez y Juan Gómez.

45 P. San Jerónimo de Coronda, Libro de Bautismos 1798–1801, f. 15. Mad.: Margarita Lescano.

2–XII–1870[46], hija de José Rafael Gómez y Tomasa Acuña, c.s. Palacios Gómez, Arias Palacios, Arias Santillán, Arias Bustamante, etc.

2. Nazario Palacios, que sigue en IV.
3. Bartolomé Palacios, b. el 16–VII–1798[47] de 1 año menos un día. Falleció repentinamente y fue enterrado en San Lorenzo el 30–V–1844[48], soltero. Hacendado en el Carcarañá[49].
4. Cristina Palacios, b. de 3 años el 1–XI–1802[50], enterrada en San Lorenzo el 22–VI–1850[51], c.c. Teodoro Zelada, hijo de Juan Martín Zelada y de Da. Ana Clara Cuenca, padres de:
   A. Josefa Serviliana (Celudiana o Coruliana) Zelada, c.c. Rufino Caminos, c.s. Caminos Zelada, Caminos Villamea, Oronao Caminos, Caminos Gómez, etc.
   B. Valentín Zelada, c.1º con Manuela Fernández, c.s. Zelada Fernández, Zelada Oronao, Zelada Zelada, Sánchez Zelada, Baigorri Sánchez Zelada, Sánchez Zelada Baigorri, Sánchez Zelada Casas, Amelong Sánchez Zelada, etc. C. 2º con Felisa Acosta, hija de Félix Acosta y Gregoria Cerda, s.s.
   C. Juan de la Cruz Zelada, c.c. Manuela Oronao, c.s. Zelada Oronao.
   D. Nicasia del Carmen Zelada, c.c. Segundo Olmos, n. de Buenos Aires, hijo de Lorenzo Olmos y Berón y Leonarda González[52].
5. Santos Palacios, b. de 1 año el 1–XI–1802[53].
6. Judas Tadeo Palacios, b. de 5 años el 30–VII–1808[54] y f. el 13–X–1862,

46 P. San Lorenzo Mártir de San Lorenzo, Libro de Defunciones 1, f. 201. Era viuda.

47 P. San Jerónimo de Coronda, Libro de Bautismos 1798–1801, f. 5v. P.: Agustín Ayala, vecino de Córdoba. Bautizado el mismo día que su hermano Nazario.

48 Rosario Catedral, Libro de Defunciones 1841–1854, f. 67.

49 Venta ante E. José Alexo de Caminos, f. 293, 29–4–1837. En Santa Fe, Isabel Villanueva, v. de Santa Fe, vende a Judas, Cayetano y Bartolomé Palacios, terrenos en San Miguel (Andino). Esos terrenos fueron entregados como pago a Isabel Villanueva por Francisca de Iriondo, esposa del finado Juan José Diez de Andino. Testigos: Pelayo Antonio Gutiérrez, Otro: Antonio Monasterio. Ver: Alonso, Sebastián y Guspí Terán, María Margarita, "*Los habitantes de Rosario a través de sus documentos públicos y privados: testamentos, escrituras, poderes y otros, 1689–1870*", Rosario, Graphicteam, 2004, pág. 70.

50 P. San Jerónimo de Coronda, Libro de Bautismos 1802–1827, f. 19v. Bautizado por necesidad en el campo por D. Justo Ríos. Mad.: Isabel Palacios.

51 P. San Jerónimo de Coronda, Libro de Defunciones 1837–1859, f. 45v. Enterrada en el Colegio de San Carlos.

52 Miranda, Ricardo, "*Zelada*", trabajo inédito.

53 P. San Jerónimo de Coronda, Libro de Bautismos 1802–1827, f. 19v. Bautizado por necesidad en el campo por D. Justo Ríos. P.: Cruz Vergara. Es niño.

54 P. San Jerónimo de Coronda, Libro de Bautismos 1802–1827, f. 121v. Bautizado por necesidad por Ramón Medina "*comisionado para estos casos*". Testigo: N. Medina.

viudo, enterrado en el Colegio San Carlos de San Lorenzo el 15–X–1862[55]. Hacendado en el Carcarañá. Casó con Gertrudis García, enterrada en Rosario el 25–VII–1851[56], padres de:

A. Germán Palacios, b. de más de 2 meses el 21–VIII–1831[57], c. el 24–X–1887[58] con Juana Almagro, n. cerca de 1847, hija de José E. Almagro y Cruz Verón, c.s.
B. Albina Palacios, b. de 8 meses el 30–XI–1833[59], c. el 4–III–1870[60] con (José) Amadeo Parera, n. el 17–IV–de 1849 y f. en San Lorenzo el 27–XII–1883, hijo de José Antonio Parera Soler e Isabel León, c.s. Parera Palacios, Walker Parera, Parera Atencio, etc.[61].
C. Florentina o Flora Palacios, c.1º el 12–XI–1877[62] con Manuel Miranda, n. en España, hijo de Francisco Miranda y Manuela González. C. 2º el 8–VII–1893[63] con Francisco Llona, n. de España, hijo de Sebastián Llona y María Arrola.
D. Francisco Palacio, f. el 6–I–1838[64], párvulo.
E. Eloy Palacios, b. de 7 meses el 14–VIII–1839[65] y f. en San Lorenzo el 28–V–1890. Fue hacendado y tuvo un corralón de materiales en la esquina de Corrientes y Santa Fe. Fue apoderado general del empresario Carlos Casado del Alisal, director del Banco Provincial de Santa Fe entre 1883 y 1890 y fundador en 1887 del Club "Gimnasia y Esgrima" de Rosario. Construyó una mansión en Bv. Oroño 940, que actualmente ocupan los Tribunales Federales[66]. Su amigo Nicasio Vila

55 P. San Jerónimo de Coronda, Libro de Defunciones 1859–1865, f. 116.

56 Rosario Catedral, Libro de Defunciones 1841–1854, f. 171. Creemos que Gertrudis García está vinculada a la familia de Marcelina García, c.c. Isidoro Correa, en base a madrinazgos en los bautismos de sus respectivos hijos.

57 Rosario Catedral, Libro de Bautismos 6, f. 231v. Mad.: Marcelina García, representada por Nieves Correa.

58 Rosario Catedral, Libro de Matrimonios 9, f. 661. Tgos.: Jacinto Correa, representado por José Bruet y Albina Palacios.

59 Rosario Catedral, Libro de Bautismos 7, f. 14. Ps.: Elías Muñoz y Anacleta Ximénez.

60 Rosario Catedral, Libro de Matrimonios, f. 199 y 199v. Tgos.: Manuel Medina e Isabel León. Matrimonio celebrado en San Lorenzo.

61 Macías Predolini Parera, Ema y Domínguez Soler, Susana T. P. de, "*Parera*", Centro de Genealogía de Entre Ríos, Revista Nº X, Ed. Dunken, Buenos Aires, 2012.

62 Rosario Catedral. Libro de Matrimonios 7, f. 201. Tgos.: Joaquín Burdigo y María N.

63 P. Santa Rosa de Lima de Rosario, Libro de Matrimonios 6, f. 117. Tgos.: Francisco Secco y Albina Palacios.

64 Rosario Catedral, Libro de Defunciones 1828–1841, f. 279.

65 Rosario Catedral, Libro de Bautismos 7, f. 287. Ps.: Cayetano Palacios y Marcelina García. Bautizado por el facultado Manuel Baigorri.

66 Bengoechea, Wildemar R. y Ciunne, Ernesto A., "*Eloy Palacios. Breve historia de un*

fundó un pueblo y le puso el nombre de Eloy Palacios (actual Barrio Belgrano de Rosario). Se casó con Aristodema Parera, n. en Paraná el 24–III–1851, b. el 30–III–1856[67] y f. el 27–III–1931, hija de José Antonio Parera Soler e Isabel León, c.s. Palacios Parera, Shaw Palacios, Palacios Bustos, Albarracín Palacios, Albarracín Méndez Carreras, Puiggari Albarracín, etc.[68].

F. Juan Palacio, enterrado de 1 día el 4–VI–1844[69] en Rosario.

G. Emilia Palacios, b. el 29–V–1845[70] y enterrada de 10 meses el 13–V–1846[71].

H. María Cecilia Palacios, b. de 2 meses el 20–I–1848[72], c. el 3–VIII–1865[73] con Silvio Eguía, n. de Brasil, hijo de Manuel Eguía y Petrona Gutiérrez, c.s.

7. Cayetano Palacios, f. en Rosario el 30–VIII–1858[74] y enterrado en el cementerio de San Lorenzo. Hacendado en el Carcarañá[75].
8. Concepción Palacios, b. el 23–III–1817[76].

IVb. D. (José) Calixto Palacios, n. en 1786, b. de 2 años el 14–X–1788[77], c. en Coronda el 22–VI–1807[78] con Nicolasa Vera, b. de 3 para 4 años el 1–VI–1793[79]

---

hombre singular", Historia Barrio Belgrano, Rosario, 2010.

67 Ntra. Sra. del Rosario, Paraná, Libro de Bautismos 10, f. 158. Macías Predolini Parera, Ema y Domínguez Soler, Susana T. P. de, "*Parera*", op. cit.

68 Macías Predolini Parera, Ema y Domínguez Soler, Susana T. P. de, "*Parera*", op. cit.

69 Rosario Catedral, Libro de Defunciones 1841–1854, f. 68.

70 Rosario Catedral, Libro de Bautismos 8, f. 65v. Mad.: Marcelina García.

71 Rosario Catedral, Libro de Defunciones 1841–1854, f. 85.

72 Rosario Catedral, Libro de Bautismos 8, f. 200v. Mad.: Marcelina García.

73 Rosario Catedral, Libro de Matrimonios 7, f. 220. Tgos.: Germán Palacios y Albina Palacios.

74 Rosario Catedral, Libro de Defunciones 1854–1860.

75 Venta ante J.P. Marcelino Bayo, f. 474, 21–12–1850. En Rosario, José Fernández, v. de Rosario, vende a Cayetano Palacios, v. de Desmochados, un terreno en esta Villa, comprado anteriormente en dos partes a Juan Manuel Tabares y a María Francisca Ibarra. Testigos: Ramón Ferreyra y José Fuentes. Ver: Alonso, Sebastián y Guspí Terán, María Margarita, "*Los habitantes de Rosario a través de sus documentos públicos y privados: testamentos, escrituras, poderes y otros, 1689–1870*", op. cit. pág. 179.

76 P. San Jerónimo de Coronda, Libro de Bautismos 1802–1827, f. 275. Bautizado por necesidad por "D. Pedro el Médico". Tgo.: María Gómez.

77 P. San Jerónimo de Coronda, Libro de Bautismos 1764–1798, f. 259v. Ps.: Francisco Ramírez y María Bernarda Hernández. Dice: "*bautizado por el Dr. D. Jn. Vicente Ferreyra cura de Río Seg.do*.".

78 P. San Jerónimo de Coronda, Libro de Matrimonios 1764–1828, f. 199 y 199v. Tgos.: Fidel Vergara y su esposa Carmen Romero. Observar que el apellido de la novia no es Acosta sino Vera, tal como se verifica en el bautismo de todos sus hijos.

79 P. San Jerónimo de Coronda, Libro de Bautismos 1764–1798, f. 322. Mad.: María del

y sepultada en San Lorenzo el 13–I–1866[80], hija de Juan de la Cruz Vera y María Andrea Gómez[81], n.m. de Mariano Gómez y Francisca Basualdo. Fueron padres de:

1. Juan José Palacios, n. cerca de 1808, enterrado en San Lorenzo el 3–I–1873[82], c. el 15–IX–1829[83] con Delfina Luján, hija de Juan José Luján y Tránsito Caballero, c.s. Palacios Luján[84], Palacios Mendoza, Sullivan Palacios, Cesano Palacios, Moré Palacios, etc.
2. María Ventura Palacios, b. de 6 años el 21–VII–1815[85].
3. Benedicta Palacios, n. en 1810 y f. el 13–VIII–1885[86], c. el 14–VII–1828[87] con Simón Franco, n. el 28–X–1804 y b. el 31–VIII–1805[88], sepultado en San Lorenzo el 4–III–1851[89], hijo de Juan P. Franco y Gregoria Muga, c.s. Franco Palacios, Franco Cifuentes, Franco Rosas[90], etc.

Carmen Romero.

80 P. San Lorenzo Mártir de San Lorenzo, Libro de Defunciones 2, f. 111. Tenía 79 años, casada con Calixto Palacios.

81 Casados el 18–XII–1786 en P. San Jerónimo de Coronda, Libro de Matrimonios 1782–1816, f. 74v y 75. Tgos.: renglón en blanco; fueron velados, con misa nupcial y comunión el 13–XII–1788 en P. San Jerónimo de Coronda, Libro de Matrimonios 1782–1816, f. 23. Tgos.: Francisco Javier de la Cruz y Juliana Luján.

82 P. San Lorenzo Mártir de San Lorenzo, Libro de Defunciones 1, f. 322, viudo de Delfina Luján.

83 Rosario Catedral, Libro de Matrimonios 4, f. 35. Tgos.: Mariano Vera y Benedicta Palacios. Efectuado en el Colegio San Carlos de San Lorenzo.

84 Entre los hijos del matrimonio Palacios–Luján, figura Luis Palacios, nombre que lleva una localidad del Depto. San Lorenzo, fundada en 1891 por Rafael Escriña y José Rasche en tierras que eran propiedad de Luis Palacios e Indalecio Gómez. También se la conoce como Estación "La Salada".

85 P. San Jerónimo de Coronda, Libro de Bautismos 1802–1827, f. 222 y 223. Mad.: Tomasa Medina. Bautizada por necesidad por Da. Petrona León.

86 P. San Lorenzo Mártir de San Lorenzo, Libro de Defunciones 2, f. 372.

87 Rosario Catedral, Libro de Matrimonios 4, f. 8. Tgos.: Marcos Franco y Catalina López.

88 Rosario Catedral, Libro de Bautismos, f. 267. P.: Ramón Acuña.

89 Rosario Catedral, Libro de Defunciones 1841–1854, f. 166. Enterrado en el Colegio de San Carlos de San Lorenzo.

90 Federico Franco, n. en San Lorenzo el 17–VII–1862 y fue b. el 26–VII. Hijo de Teodoro Franco y Agustina Rosa Cifuentes. En 1891 fue nombrado secretario municipal durante la intendencia de Albino Palacios, cargo al que renunció el 27 de noviembre de ese año para pasar a ser intendente municipal. Renunció a dicho cargo en junio de 1893. Desde el 16–V hasta el 31–XII–1894, fue presidente del Concejo Deliberante. Fue jefe político del Departamento San Lorenzo en los siguientes períodos: del 6–II–1896 al 30–XII–1903 y del 1º–VII–1904 al 23–XII–1905, cuando fue reemplazado por Manuel Andrada. En 1895 fue diputado provincial. Casó con Eusebia Rosas, hija del gobernador Pascual Rosas y de Eusebia Rodríguez, integrante de la Venerable Orden Terciaria Franciscana de San Lorenzo, c.s. Ver Alonso, Sebastián y Piagentini, Miguel Á., "*Intendentes y presidentes de Comisión de Fomento de San Lorenzo*

4. Ezequiel Palacios, b. de 2 años el 2–III–1813[91], c. el 22–VIII–1838[92] con María Timotea de la Paz, b. de 9 meses el 25–X–1822[93] en Río Segundo, hija de D. Victorino o Ventura de la Paz y Da. Nicolasa Ludueña, c.s. Palacios de la Paz, Sánchez Palacios, etc.
5. Juana María Palacios, n. en 1813 y enterrada el 15–I–1868[94], c. el 7–V–1836[95] con Pedro Reynoso, hijo de José Domingo Reynoso y Justa Medina, c.s. Reynoso Palacios, Basualdo Reynoso, etc.
6. Elías Palacios, b. de 3 años el 22–III–1817[96] y enterrado en San Lorenzo el 21–IX–1878[97]. C. 1º el 25–V–1835[98] con Mercedes Franco, enterrada el 15–IX–1852[99], hija de Juan Pablo Franco y Gregoria Muga, c.s. Palacios Franco, Palacios Leguizamón, Palacios Valle, etc. C. 2º el 25–X–1852[100] con Juana María Murillo, hija de Ramón Murillo y Pascuala Reynoso, c.s. Palacios Murillo, Negrete Palacios, etc. Casó 3º el 3–I–1859[101] con Pascuala Jaime, enterrada en San Lorenzo el 23–X–1865[102], hija de Pedro J. Jaime y Silveria Bustamante. C. 4º el 30–VII–1869[103] con Benita Espinosa[104], c.s. Palacios Espinosa, Cajida Palacios, etc.

---

desde 1860 a 1944", San Lorenzo, 2014, pág. 32.

91 Rosario Catedral, Libro de Bautismos 4, f. 460. P.: Manuel Isasa. Lo bautizó D. Pedro León.

92 Rosario Catedral, Libro de Matrimonios 4, f. 166. Tgos.: Sebastián Sánchez y Concepción León.

93 P. N. S. del Rosario, Villa del Rosario, Río Segundo, Prov. de Córdoba, Libro de Bautismos 1817–1824, f. 178. Ps.: D. Raymundo Lencinas y Da. Rufina Navarro.

94 San Lorenzo Mártir de San Lorenzo, Libro de Defunciones 1, f. 137.

95 Rosario Catedral, Libro de Matrimonios 4, f. 143v. Tgos.: Cornelio Isasa y María Ábalos. Efectuado en el Colegio San Carlos de San Lorenzo.

96 P. San Jerónimo de Coronda, Libro de Bautismos 1803–1827, f. 269v. Tgo.: Nicolás Palacios. "*Lo bautizó el finado Ramón Medina*".

97 P. San Lorenzo Mártir de San Lorenzo, Libro de Defunciones 2, f. 139.

98 Rosario Catedral, Libro de Matrimonios 4, f. 129. Tgos.: Gregorio Leguizamón y Ventura Palacios. Efectuado en el Colegio San Carlos de San Lorenzo.

99 Rosario Catedral, Libro de Defunciones 1841–1854, f. 215.

100 Rosario Catedral, Libro de Matrimonios 4, f. 338v. Tgos.: Ventura Palacios y Gerónima Palacios.

101 P. San Lorenzo Mártir de San Lorenzo, Libro de Matrimonios 1, f. 1. Tgos.: Bernardo Lagomarsino y Julia Devoto de Lagomarsino.

102 San Lorenzo Mártir de San Lorenzo, Libro de Defunciones 1, f. 106.

103 P. San Lorenzo Mártir de San Lorenzo, Libro de Matrimonios 1, f. 77 y 77v. Tgos.: Damián Negrete y Eusebia Quiroga. No menciona el nombre de los padres de los contrayentes.

104 Probablemente sea la bautizada como María Benita el 14–VIII–1830 en Rosario, hija de Domingo Espinosa y María López. Rosario Catedral, Libro de Bautismos 6, f. 187v. Ps.: Bernabé Cáceres y María Petrona López.

7. Lino Palacios, b. de 1 año el 22–III–1817[105] f. antes de 1835, c. el 30–IV–1834[106] con María de los Santos Rodríguez, hija de Pedro Rodríguez y María del Carmen Torres, n.m. de José Santos Rodríguez y María Josefa Machuca y n.m. de Pedro Santiago Torres y María del Rosario Medina, c.s. Palacios Rodríguez[107].
8. Ventura o Buenaventura Palacios, n. cerca de 1817 y enterrado en San Lorenzo de 51 años el 4–V–1868[108]. Alumno del Colegio "San Carlos" de San Lorenzo, fue maestro y autor de un tratado de Pedagogía[109]. Casó el 11–VII–1844[110] con Petrona Rodríguez o Rodrigáñez, hija de Pedro Rodríguez y Concepción Leguizamón, c.s. Palacios Rodrigáñez (entre otros María Urbana Palacios, c.c. su doble primo segundo Juan Martín Palacios, hijo de Nazario Palacios y Paula Rodríguez, ver más adelante), Palacios Frontera, Morales Palacios, etc.
9. Pedro Vicente Palacios, b. el 4–I–1823[111], c. el 13–III–1845[112] con su sobrina segunda María Medina, hija natural de Isabel Medina (b. el 19–VII–1803 y f. el 5–VII–1856 en San Lorenzo, soltera), n.m. de Fernando Medina y María Polonia Carranza, b.m.p. de Ramón Medina y María de la Cruz Rivarola y b.m.m. de Roque Carranza y María Gaona. Probablemente es el que casó luego el 21–VI–1851[113] con Lorenza Giménez, hija de Cecilio Giménez y Juana Almagro, c.s. Palacios Giménez, Palacios Acevedo, López Palacios, etc. No figura como viudo en ese matrimonio posterior.
10. Faustino Palacios, enterrado de 4 meses en Rosario el 17–VIII–1824[114].

105 P. San Jerónimo de Coronda, Libro de Bautismos 1803–1827, f. 269v. Tgo.: Nicolás Palacios.

106 Rosario Catedral, Libro de Matrimonios 4, f. 114. Tgos.: Mariano Vera y Josefa Vera.

107 Miranda, Ricardo A., "*Rodríguez. Aproximaciones al entronque de algunos linajes de la provincia de Santa Fe*", Boletín Nº 8 del Centro de Estudios Genealógicos e Históricos de Rosario", 2012, págs. 32 a 42.

108 San Lorenzo Mártir de San Lorenzo, Libro de Defunciones 1, f. 170.

109 Pinillos, Teófilo, "*Historia del Convento de San Lorenzo*", Buenos Aires, 1949, pág. 172.

110 Rosario Catedral, Libro de Matrimonios 4, f. 216. Ps.: Elías Palacios y Concepción León.

111 Rosario Catedral, Libro de Bautismos 5, f. 225. Ps.: Gabriel Echeverría y Salvadora Álvarez.

112 Rosario Catedral, Libro de Matrimonios 4, f. 224. Tgos.: Gerónimo Schell y Gerónima Palacios.

113 Rosario Catedral, Libro de Matrimonios 4, f. 315v. Tgos.: Pedro Pablo Palacios y María González.

114 Rosario Catedral, Libro de Defunciones 1818–1824, f. 233v.

11. Gerónima Palacios, b. el 3–VI–1829[115] y f. el 21–VI–1907 en Entre Ríos, c.c. Gerónimo Schell, n. en Uruguay en 1821 y f. en Concepción del Uruguay, Prov. de Entre Ríos el 6–IX–1891[116], juez de Paz en 1856 y concejal en 1860 de San Lorenzo, hijo de Guillermo Schell y Francisca Díaz. Los esposos Schell–Palacios y su hija Natalia fueron integrantes de la Venerable Orden Terciaria Franciscana de San Lorenzo. Con sucesión Schell Palacios, Yáñez Schell, Cuesta Yáñez, Herrera Yáñez, Yáñez Medina, Schell Urquiza, etc.
12. Pascual Palacios, b. de 5 meses el 3–XI–1831[117] y f. en Nogoyá, Prov. de Entre Ríos el 3–VIII–1918, c. el 24–IX–1850[118] con Juana Petrona García, hija de Pablo García e Inocencia Juárez, c.s. Palacios García, Basualdo Palacios, etc.

IVc. María Teresa Palacios, b. de 2 años menos 20 días el 25–IX–1793[119] y f. el 27–III–1860[120] en San Nicolás de los Arroyos. Casó el 27–IX–1807[121] con Juan Pedro Nolasco León, n. del Reino de Chile, de la Villa de San José de Logroño, Corregimiento de Melipilla y enterrado el 3–III–1843[122] en Rosario[123]. Fueron padres de:

1. María de la Concepción León, b. a los 4 años el 14–VI–1812[124], f. en Ro-

115 Rosario Catedral, Libro de Bautismos 6, f. 121. Mad.: Benedicta Palacios. Bautizada en el Colegio San Carlos de San Lorenzo.

116 Registro Civil de Concepción del Uruguay, partida 279, f. 186. Gerónimo Schell y su familia se encuentran censados en 1869 en Concepción del Uruguay. Él figura como estanciero.

117 Rosario Catedral, Libro de Bautismos 6, f. 234 y 234v. Mad.: Victoria Rotela. Bautizado en el Colegio San Carlos de San Lorenzo.

118 Rosario Catedral, Libro de Matrimonios 4, f. 301v. Tgos.: Manuel Montenegro y Pascuala Juárez.

119 P. San Jerónimo de Coronda, Libro de Bautismos 1764–1798, f. 330. Ps.: D. Ignacio de la Cruz y su esposa Da. María Juliana Lares.

120 P. San Nicolás de Bari de San Nicolás, Libro de Defunciones 1858–1867, f. 107.

121 P. San Jerónimo de Coronda, Libro de Matrimonios 1764–1828, f. 204v y 205. Tgos: Miguel Benítez y Nicolás Gómez.

122 Rosario Catedral, Libro de Defunciones 1841–1854, f. 51.

123 Testamentaria ante el juez de Paz Juan Manuel Alcácer, Tomo III, Tribunales, f. 20, 16–III–1843. Casado con Teresa Palacios. Hijos: Concepción, María Natalia, José María, Agustín, Teodora, Estanislada y José Bernabé León. Gabriel López testigo a ruego por todos los hijos. Tgos.: Máximo Ramos, Manuel Amigo y J. C. Carbonel. Ver: Alonso, Sebastián y Guspí Terán, María Margarita, "*Los habitantes de Rosario a través de sus documentos públicos y privados: testamentos, escrituras, poderes y otros, 1689–1870*", op. cit., pág. 163.

124 P. San Jerónimo de Coronda, Libro de Bautismos 1802–1827, f. 187v y 188. B. por necesidad por José Vera. Tgo.: Cruz Basualdo y luego fue padrino José Palacios.

sario el 16–VIII–1862[125], c.1º el 10–XII–1828[126] con Sebastián Sánchez (viudo de María Dolores de Aguilar), n. en 1782 y f. el 24–VIII–1852[127], hijo de Sebastián Sánchez del Salto y de María Manuela del Camino, c.s. Sánchez León, Leguizamón Sánchez, Sánchez Gaona, Firmapaz Sánchez, Sánchez Palacios, Sánchez Oronao, etc. C. 2º el 10–VII–1858[128] con Juan Haedo, n. en Córdoba, hijo de Lorenzo Haedo y Encarnación Delzo.

2. María Natalia de los Dolores León, b. el 14–VI–1812[129]. C. el 28–V–1828[130] con Severino Basualdo, hijo de Domingo Basualdo y Leandra Olivero, c.s. Basualdo León, Martínez Basualdo, Urraco Basualdo, Perdomo Basualdo, Basualdo Urraco, Basualdo Fernández, Oliva Basualdo, Morcillo Urraco, etc.
3. José Manuel León, b. de 1 año y 2 meses el 15–VII–1815[131]. Vivía en 1843 pues aparece en la testamentaria de su padre.
4. Teodora León, n. en 1821 y fue enterrada en San Lorenzo el 10–I–1868[132], c. el 26–II–1840[133] con Juan Andrés Vera (viudo de Francisca Álvarez), n. cerca de 1804 y enterrado en San Lorenzo al día siguiente que su esposa el 11–I–1868[134], hijo de Juan de la Cruz Vera y María Andrea Gómez, c.s. Vera León.
5. Agustín León, n. en 1822 y f. el 20–X–1859[135] en San Nicolás. C. en San Nicolás el 3–VI–1846[136] con Eufemia Córdoba, hija de Juan Andrés Córdoba y Beatriz Ramayo, c.s. León Córdoba.

125 Archivo Cementerio "El Salvador" de Rosario, Libro 1, f. 38.
126 Rosario Catedral, Libro de Matrimonios 4, f. 21. Tgos.: Pedro León y María Teresa Palacios.
127 Rosario Catedral, Libro de Defunciones 1841–1854, f. 206.
128 Rosario Catedral, Libro de Matrimonios 5, f. 220. Tgos.: José Haedo y Epifanía Frías.
129 P. San Jerónimo de Coronda, Libro de Bautismos 1802–1827, f. 188. B. por necesidad por D. Manuel Isasa. Tgo.: José Palacios.
130 Rosario Catedral, Libro de Matrimonios 4, f. 4. Tgos.: Pedro León y María de la Concepción León.
131 P. San Jerónimo de Coronda, Libro de Bautismos 1802–1827, f. 217 y 217v. B. por el comisionado D. Francisco Rodríguez.
132 P. San Lorenzo Mártir de San Lorenzo, Libro de Defunciones 1, f. 155. Casada con Juan Andrés Vera.
133 Rosario Catedral, Libro de Matrimonios 4, f. 179. Tgos.: Pablo Paniagua y Felipa Medina. Realizado en el Colegio San Carlos de San Lorenzo.
134 P. San Lorenzo Mártir de San Lorenzo, Libro de Defunciones 1, f. 155. Como de 64 años.
135 P. San Nicolás de Bari de San Nicolás, Libro de Defunciones 1858–1867, f. 73.
136 P. San Nicolás de Bari de San Nicolás, Libro de Matrimonios 1824–1864, f. 203. Tgos.: Segundo García y María Ignacia Núñez.

6. José Bernabé León, n. el 10–V–1828 y b. el 15–V–1828[137]. Casó en Victoria, Prov. de Entre Ríos el 1–VI–1878[138], con Eustaquia Leiva, n. en Victoria, hija natural de Faustina Leiva, c.s. León Leiva, Leones Chaparro, Cardon Leones, Cardon Rocha, Leones Cabrera, Lezana Leones, Zeballos León, etc.
7. Estanislada León, c. en marzo de 1841[139] con José Bustamante, soldado de la escolta del Excelentísimo Gobierno, hijo natural de Lorenza Bustamante, c.s. Bustamante León, Reyes Bustamante, etc.

IVd. Establecemos como hipótesis que podría tratarse del mismo Juan Felipe Palacios, enterrado en Santa Fe el 25–II–1836[140], casado[141] 1º con Petrona Gayoso, probablemente la n. el 28–IV–1784 y b. el 2–V–1784[142], hija de Gregoria, mulata esclava de Tomás Gayoso, enterrada el 10–VI–1823[143]. Fueron padres de:
1. María Palacios, n. en 1821 y enterrada el 12–IV–1824[144].
   C. 2º el 26–III–1828[145] con María Teresa González, hija de Manuel González y Silveria Cardoso (pardos libres). Fueron padres de:
2. Manuela Luciana Palacios, n. el 8–I–1829 y b. el 9–I–1829[146]. C. con

137 Rosario Catedral, Libro de Bautismos 6, f. 28. Ps.: Domingo Robles y Petrona Aldao.
138 P. N. S. de Aranzazú de Victoria, Prov. de Entre Ríos, Libro de Matrimonios 1868–1907, f. 377. Tgos.: Francisco Ceballos e Isidora Ocampo. El matrimonio se celebró en la capilla provisoria de "Laguna del Pescado". En ese matrimonio reconocieron a sus hijos Eustaquio, Gregorio y Jacinto, de 12, 10 y 4 años y luego tuvieron otros. Algunos descendientes usaron el apellido Leones.
139 Rosario Catedral, Libro de Matrimonios 4, f. 186. Tgos.: Victoriano Gómez y Dolores Arias.
140 Catedral de Todos los Santos de Santa Fe, Libro de Defunciones 1828–1842, f. 142 y 142v. Sepultado en la Merced, esposo de Teresa "Serantes", esclava.
141 No se ha podido hallar este matrimonio y por lo tanto los padres del novio para confirmar la hipótesis.
142 Rosario Catedral, Libro de Bautismos 2, f. 340v. Mad.: Tomasa Funes. De padre no conocido.
143 Rosario Catedral, Libro de Defunciones 1818–1824, f. 197. Esposa de Juan Felipe Palacios, con entierro menor rezado en la parte inferior del cementerio, con todos los sacramentos. De 40 años.
144 Rosario Catedral, Libro de Defunciones 1818–1824, f. 226v. Hija de Juan Felipe Palacios y la finada Patricia Gayoso.
145 Catedral de Todos los Santos de Santa Fe, Libro de Matrimonios 1820–1838, f. 127v. El novio es "*noble, del Curato de Coronda*", viudo de Petrona Gayoso, y tampoco se menciona el nombre de sus padres. Tgos.: Ventura Ruiz, Florencia Andino y Santiago Cabrera, sacristán.
146 Catedral de Todos los Santos de Santa Fe, Libro de Bautismos 1826–1832, f. 113v. Mad.: Florencia Andino.

Cirilo Sánchez, f. el 24–I–1879[147] y enterrado al día siguiente en San Lorenzo, estanciero en Carcarañá, c.s. Sánchez Palacios, Carranza Sánchez, Sánchez Medina, etc.

3. Juana Palacios, b. el 8–III–1831[148].
4. Patricia del Carmen Palacios, b. como de dos meses el 25–V–1835[149].
   La mencionada hipótesis se demuestra o se refuerza observando la información matrimonial realizada en Coronda el 20–IX–1873[150] para el enlace de Gabriel Carranza y María del Rosario Sánchez.

IV. (José) Nazario Palacios, b. de 10 meses y 12 días el 16–VII–1798[151] y f. en San Lorenzo el 4–VI–1879[152]. Vecino de San Lorenzo, fue voluntario en el Combate de San Lorenzo y fue uno de los encargados de dar cristiana sepultura a los soldados caídos. En 1835 fue juez de Distrito y Comisario de Desmochado Abajo. Hacendado en Carcarañá y comerciante[153]. Casó el 18–IV–1836[154] en el Colegio San Carlos de San Lorenzo con Paula Rodríguez, n. en 1823,

147 P. San Lorenzo Mártir de San Lorenzo, Libro de Defunciones 2, f. 144. Como de sesenta años, viudo de Manuela Palacios.

148 Catedral de Todos los Santos de Santa Fe, Libro de Bautismos 1826–1832, f. 269 v. Aquí Teresa González figura como "*esclava de Rafael Andino*". La bautizada figura liberta. Ps.: Juan Acosta y María del Pilar Vega.

149 Catedral de Todos los Santos de Santa Fe, Libro de Bautismos 1832–1837, f. 193v. La bautizada figura liberta. Bautizada en la Capilla del Rincón de San José, Viceparroquia de este Curato. Mad.: Francisca Reduello.

150 P. San Jerónimo de Coronda, Informaciones Matrimoniales, Volumen 10 (1872–1874). www.familysearch.org (imagen 268 en adelante). Los novios se declaran bisnietos de N.N. (que es en realidad María Gaona), dicen ser parientes sin tener precisión de los nombres de sus bisabuelos, que figuran con los apellidos correctos pero con los nombres equivocados. La novia es nieta de Felipe Palacios Gaona y el novio es nieto de Valentín Carranza Gaona, medio hermanos entre sí. El Obispo de Paraná, D. José M. de Gelabert y Crespo concedió a los novios la dispensa por parentesco de 3º grado de consanguinidad. El casamiento se realizó en San Lorenzo el 9–X–1873. La novia (María del Rosario Sánchez Palacios) está censada en 1869 en Carcarañá, de 16 años, junto a su padre Cirilo Sánchez, estanciero y su madre, Manuela Palacios. Fue ahijada de bautismo de Gertrudis García, esposa de Judas Palacios Carranza, sobrina política de Felipe Palacios Gaona, abuelo de María del Rosario Sánchez Palacios. Rosario Catedral, Libro de Bautismos 2, f. 389.

151 P. San Jerónimo de Coronda, Libro de Bautismos 1798–1801, f. 5v. P.: Agustín Ayala, vecino de Córdoba.

152 P. San Lorenzo Mártir de San Lorenzo, Libro de Defunciones 2, f. 155. Entierro mayor en el cementerio del pueblo.

153 Ver su biografía y familia en Colimodio, Roberto A. y Romay, Julio A., "*Soldados de San Martín en San Lorenzo*", Buenos Aires, 2012, págs. 314, 315 y 406 a 412.

154 Rosario Catedral, Libro de Matrimonios 4, f. 141. Tgos.: José María Correa y Tomasa Cañete.

presidente de la Sociedad de Beneficencia de San Lorenzo, benefactora del "Hospital de Caridad" de San Lorenzo (hoy Hospital "Granaderos a Caballo"), integrante de la Venerable Orden Terciaria Franciscana de San Lorenzo, hija de Fermín Rodríguez, maestro de postas de San Lorenzo, y Antonia Rosa Aróstegui, n.p. de José Santos Rodríguez y María Josefa Machuca y n.m. de José Clemente Aróstegui y Victoria Piedrabuena[155]. Fueron padres de:

1. José Manuel Palacios, b. el 2–XI–1837[156].
2. Froilán Palacios, que sigue en V.
3. Liberata Palacios, b. de 1 año y dos meses el 28–X–1841[157], junto a su hermano Froilán y f. en San Lorenzo el 22–VI–1884[158]. Tesorera de la Sociedad de Beneficencia de San Lorenzo. Casó el 31–VIII–1861[159] con Plácido Piedrabuena, juez de Paz de San Lorenzo en 1875, en 1878 fue integrante de la Comisión protectora de los inundados de la Provincia de Santa Fe de San Lorenzo, en calidad de tesorero, que se formó por las tremendas inundaciones por las crecidas del río Paraná e integró la Subcomisión de Agricultura y de la Exposición de París de 1878[160]. Velados el 22–X–1863[161], s.s.
4. Juan Martín Palacios, b. de 4 años el 25–XII–1846[162], c. el 4–VIII–1870[163] con María Urbana Palacios, n. el y b. el 27–IV–1849[164], hija de Ventura Palacios y Petrona Rodrigáñez, ésta integrante de la Venerable Orden Terciaria Franciscana de San Lorenzo, c.s. Carasa Palacios, Ravena Carasa, Ordóñez Carasa, Ordóñez Bruera, Fernández Ordóñez, Ordóñez Gómez, Carcedo Ordóñez, Gettas Ordóñez, etc. [165].

155 Miranda, Ricardo A., "*Rodríguez. Aproximaciones al entronque de algunos linajes de la provincia de Santa Fe*", op. cit., págs. 11 a 53.

156 P. San Jerónimo de Coronda, Libro de Bautismos 1837–1858, f. 208. Tgos.: Fernando Medina y José María Correa. Bautizado por necesidad por la partera.

157 Rosario Catedral, Libro de Bautismos 7, f. 399. Ps.: Dámaso Centeno y Gertrudis García. Bautizada por el facultado Manuel Baigorri.

158 P. San Lorenzo Mártir de San Lorenzo, Libro de Defunciones 2, f. 327.

159 P. San Jerónimo de Coronda, Libro de Matrimonios 1860–1869, f. 77v. Tgos.: Froilán Palacios y Paula Rodríguez.

160 Alonso, Sebastián y Piagentini, Miguel Á., "*Políticos sanlorencinos en el recuerdo*", Municipalidad de San Lorenzo, 2018, pág. 75.

161 P. San Lorenzo Mártir de San Lorenzo, Libro de Matrimonios 1, f. 31. Velación.

162 Rosario Catedral, Libro de Bautismos 8, f. 150. Mad.: Gertrudis García.

163 P. San Lorenzo Mártir de San Lorenzo, Libro de Matrimonios 2, f. 84. Tgos.: Froilán Palacios y Paula R. de Palacios.

164 Rosario Catedral, Libro de Bautismos 8, f. 276. Mad.: Rosa Esquivel.

165 Alonso, Sebastián y Guspí Terán, María Margarita, "*Veintidós familias cántabras en rosario. Su historia genealógica*", op. cit., págs. 81 a 94.

5. María de la Cruz Palacios, b. de 2 años el 25–XII–1846[166] junto con su hermano.
6. Marcelino Palacios, b. de 11 meses el 26–XII–1848[167]. Abogado, concejal municipal (28–II–1892 – 3–III–1893, cuando renunció), fue presidente del Cuerpo Legislativo. Desde el 16–V–1894 hasta el 20–I–1895 fue vicepresidente del Concejo Deliberante. Volvió a ser concejal desde el 5–III–1897 hasta el 23–VI–1898, cuando renunció[168]. Casado con Manuela Palacios, c.s. Palacios Palacios, Godoy Palacios, etc.
7. (Antonio) Albino Palacios, b. el 21–V–1852[169]. En 1874 fue secretario del Concejo Ejecutor Municipal de San Lorenzo durante las presidencias de Vicente Palenque y Esteban Costa. El 11–IV–1875 fue designado juez de Paz. En octubre de ese año fue miembro del Concejo Deliberante y, desde enero de 1876, fue presidente de la Corporación Municipal. Colaborador del preceptor de la escuela fiscal José de Otero y en 1876 integró una comisión para crear una biblioteca. Sucedió a Nicolás Landeta y le cupo inaugurar el Mercado de Abasto que se instaló donde hoy se encuentra el edificio de la Unidad Regional XVII y que, por entonces, era una plaza pública. Fue intendente municipal de San Lorenzo entre 1888 y noviembre de 1891. El 28–II–1892 fue nombrado miembro suplente de la Junta Receptora de votos para las elecciones. En diciembre de ese año fue vocal de la citada Comisión. En 1895 aparece radicado en Rosario[170]. Casó con Francisca Costa, n. en Buenos Aires el 21–III–1879[171], hija de José Costa y Catalina Pichetto, c.s. Palacios Costa, Palacios Cabanellas, Palacios Milesi, Palacios Corradino, Palacios Vella, Palacios Rodríguez[172], Palacios Morel, Palacios Schlieper, etc.
8. Bienvenida de Jesús Palacios, n. el 5–X–1856 y b. el 12–X–1856[173]. Fue consultada en 1945 para encontrar los restos de los granaderos e indicó

166 Rosario Catedral, Libro de Bautismos 8, f. 150. Mad.: Gertrudis García.

167 Rosario Catedral, Libro de Bautismos 8, f. 258. Mad.: Gertrudis García. Bautizado por Manuel Baigorri.

168 Alonso, Sebastián y Piagentini, Miguel Á., "*Políticos sanlorencinos en el recuerdo*", Municipalidad de San Lorenzo, 2018, pág. 71.

169 Rosario Catedral, Libro de Bautismos 9, f. 60. Mad.: Albina Palacios. Bautizado por Manuel Baigorri.

170 Alonso, Sebastián y Piagentini, Miguel Á., "*Políticos sanlorencinos en el recuerdo*", op. cit., pág. 70.

171 P. San Lorenzo Mártir de San Lorenzo, Libro de Matrimonios 3, f. 90. Tgos.: Antonio Pachiodi y Paula Rodríguez.

172 Alonso, Sebastián y Guspí Terán, María, Margarita,*"Historia genealógica de antiguas familias catalanas y baleares de Rosario"*, Imprenta Amalevi, Rosario, 2009, pág. 102.

173 Rosario Catedral, Libro de Bautismos 10, f. 60. Ps.: José Ignacio Roldán y Feliciana Gómez.

el sitio exacto, tal como le había transmitido su padre Nazario Palacios. Ministra de la Orden Francisca Seglar, presidente de la Congregación del Apostolado de la Oración, de la Comisión de Damas de Ayuda al Hospital de Caridad y al Colegio San Carlos. Se casó con Genaro Roldán (n. en 1845 y f. en San Lorenzo el 24–VIII–1902) hijo de Manuel Roldán y Concepción Villarruel. Fue secretario de la Jefatura de Policía (1883–1885), subdelegado político (1876), colaborador con las Hermanas de la Misericordia en sus inicios (1880), presidente de la Junta Calificadora de Votos (1891), miembro de la Comisión Receptora de Votos (1892), diputado provincial (1898) y concejal municipal (1899)[174], c.s. Roldán Palacios, Zancarini Roldán, Ferrero Zancarini, Zancarini Ramírez, Oucinde Zancarini, Carrick Oucinde, Oucinde Guiamet, Baigorri Zancarini, Podadera Baigorri, Baigorri Peralta, Reggi Zancarini, Zancarini Taboada, etc. Un hijo del matrimonio Roldán Palacios, Genaro Martín (n. en San Lorenzo el 24–III–1888 y f. en San Lorenzo el 8–V–1920), fue secretario de la Comisión de Fomento de San Lorenzo desde el 3 hasta el 15–VIII–1911. Desde febrero de 1914 hasta octubre de 1915 y, desde septiembre de 1919 hasta mayo de 1920, fue juez de Paz. Secretario del Centro "El Progreso"[175].

9. (Luisa) Feliciana Palacios, b. de 3 meses el 16–IX–1858[176], c. el 8–II–1888[177] con Timoteo C. López, n. en Coronda el 24–I–1862 y b. el 26–I–1862[178] y f. en San Lorenzo el 7–VI–1939, hijo de Francisco López y Flora Fernández. Vocal de la Junta Calificadora de votos de las elecciones municipales (1891), tesorero municipal desde el 2–VI–1892, secretario de la Intendencia de San Lorenzo desde el 30–IX–1894, secretario del Concejo Deliberante (1895–1999), juez de Paz y jefe del Registro Civil (6–XI–1899–1903–1909–1911)[179], c.s. López Palacios, Gauna López, Gauna Miranda, Marinovich Gauna, Guzmán López, etc.

V. Froilán Palacios, n. en 1839 y f. en San Lorenzo el 8–IX–1912. En su juventud luchó contra los malones indios bajo las órdenes del Cnel. Juan Pío Gon-

174 Alonso, Sebastián y Piagentini, Miguel Á., "*Políticos sanlorencinos en el recuerdo*", op. cit., pág. 84.

175 Ibidem, pág. 84.

176 P. San Jerónimo de Coronda, Libro de Bautismos 1837–1858, f. 209. Ps.: Eugenio Roldán y Felicia Gómez. Bautizado por Manuel Baigorri.

177 P. San Lorenzo Mártir de San Lorenzo, Libro de Matrimonios 7, f. 440. Tgos.: Marcelino Palacios y Manuela Palacios.

178 P. San Jerónimo de Coronda, Libro de Bautismos 1859–1868, f. 104, Ps.: José María Vergara y Manuela Vergara.

179 Alonso, Sebastián y Piagentini, Miguel Á., "*Políticos sanlorencinos en el recuerdo*", op. cit., pág. 57.

zález y en 1854 fue ascendido a alférez[180]. Comerciante y hacendado, fue jefe político de San Lorenzo (del 4–VIII al 26–VIII–1893) y concejal municipal desde el 5–VIII–1895 hasta el 26 de septiembre de ese año. Junto a Rafael Escriña fundó en 1890 el pueblo Froilán Palacios, hoy Salto Grande[181]. En 1906 fue nombrado presidente honorario de la Comisión Pro Templo y donó 140.000 ladrillos para la obra[182]. Construyó un panteón en el Cementerio de San Lorenzo de grandes dimensiones[183]. Donó un terreno para ser destinado a cementerio de la localidad de Luis Palacios en 1908. Casó el 12–II–1879[184] con María Bertorini, oriunda de San Nicolás de los Arroyos, hija de Juan Bertorini y de María García[185]. Fueron padres de:

1. Paula Palacios, n. el 19–XI–1879 y b. en San Lorenzo el 1–II–1880[186], c. el 18–II–1899[187] con el Dr. Juan Ravena[188], médico, n. en Chiavari el 13–II–1872, y f. en Rosario en septiembre de 1946, hijo de Juan Ravena y Carolina Pichetto, padres de:
   A. Juan Pablo Ravena Palacios, n. en San Lorenzo en 1899 y f. en Correa el 1–I–1946. Presidente de la Comisión de Fomento de Luis Palacios. Vicepresidente del "Club Newell's Old Boys" y vocal del Jockey Club de Rosario. Jefe político del Depto. San Lorenzo. (9–X–1935

180 Pérez, Alberto N., "*Los pueblos pequeños también tienen su historia. 1891–7 de julio–1991. Centenario Salto Grande*", Rosario, 1996, pág. 47.

181 Alonso, Sebastián y Piagentini, Miguel Á., "*Políticos sanlorencinos en el recuerdo*", op. cit., pág., pág. 70.

182 Pérez, Alberto N., op. cit., pág. 49.

183 Sección 3º – Nº2. Construido en 1915, fue transferido a la familia Moriconi el 10–I–1978. Panteón de grandes dimensiones (es el más alto de todo el cementerio), de estilo art nouveau afrancesado. Alonso, Sebastián y Piagentini, Miguel Á., "*Historia del Cementerio Municipal de San Lorenzo*", San Lorenzo, 2017, pág. 28.

184 Rosario Catedral, Libro de Matrimonios 8, f. 252. Tgos.: Albino Palacios y Micaela Piedrabuena. El novio tenía 50 años y la novia 27.

185 Era hermana de Antonio Bertorini, c. en Rosario el 19–XII–1881 con Isaura Cisneros, h.n. de Rafaela Cisneros. Rosario Catedral, Libro de Matrimonios, f. 403. Tgos.: Julio Suriguez y Mercedes A. de Suriguez. Fueron padres de María Antonia, n. 1883, c.c. José Seone; Juan Zacarías, n. en 1884; Antonio Esteban, n. en 1886; Sofía del Rosario, n. en 1889, c.c. Pedro Troncoso, c.s.; Antonio Reinaldo, n. en 1892; Petrona Etelvina, n. en 1894; Alejandro, n. en 1898; Pablo Alfidio, n. en 1899; Julia Teodora, n. en 1901, c.c. Alejandro Osvaldo Aagaard, c.s.; Teodomira, n. en 1904 y Benjamín de la Cruz Bertorini.
Ver: https://www.familysearch.org/tree/pedigree/portrait/G4WY–6QH

186 P. San Lorenzo Mártir de San Lorenzo, Libro de Bautismos 2, f. 97. Mad.: Paula Rodríguez.

187 P. San Lorenzo Mártir de San Lorenzo, Libro de Matrimonios 10, f. 6. Tgos.: Froilán Palacios y Francisca de Cafferata.

188 Que casó en 2º nupcias con Hortensia Carasa Palacios, s.s., hija de Manuel Carasa y María Irene Palacios.

– 4–XII–1936). Senador provincial en dos oportunidades[189]. Casó con Lucila Carasa Palacios, hija de Manuel Carasa y María Irene Palacios, c.s. Ravena Palacios.

B. Froilán Ravena Palacios, n. en Rosario el 19–XII–1900 y f. en Rosario el 20–V–1983. Integró la Liga del Sur y el P.D.P. Diputado provincial por el Depto. San Lorenzo en 1932. Presidente de la Comisión Legislativa Social; presidente de la Asociación de Martilleros de Rosario, del Centro de Consignatarios, vocal del Jockey Club de Rosario y del Club Rosarino de Pelota y rematador de la Sociedad Rural. Jefe político de San Lorenzo desde el 3–VII al 9–X–1935. Convencional de la fórmula presidencial Pedro Eugenio Aramburu–Horacio Thedy. Casó con Sara Maderna, hija de Arturo Maderna y Herminia Ortiz Bett, s.s. y en segundas nupcias con Ebe Ravina, s.s.[190]

C. José Osvaldo Antonio Ravena Palacios, n. el 5–VIII–1902 y f. el 23–XII–1956, médico veterinario, fue jefe del Servicio Veterinario del Jockey Club, subjefe del Frigorífico Swift y subdirector de la Inspección Veterinaria de la Municipalidad de Rosario. Casó con María Isabel Francisca Cafferata, hija de Antonio Cafferata y María de los Ángeles González Huebra, c.s. Ravena Cafferata, Lubari Ravena, Alemán Ravena, Marty Ravena, Ravena Perret, Peralta Ravena, Heitz Ravena, etc.[191].

2. Jorge A. Palacios, cuyos datos hemos desarrollado en "Biografía".
3. María Mercedes Palacios, n. el 23–IX–1882 y b. el 19–X–1882[192], f. niña[193].

189 Alonso, Sebastián y Piagentini, Miguel Á., "*Políticos sanlorencinos en el recuerdo*", op. cit., pág. 79.

190 Ibidem, pág. 79.

191 Alonso, Sebastián y Guspí Terán, María Margarita, "*Historia genealógica de antiguas familias italianas de Rosario, 1870–1900*", Imprenta Amalevi, Rosario, 2005, pág. 281.

192 Rosario Catedral, Libro de Bautismos 24, f. 146. Mad.: Micaela Piedrabuena.

193 El autor agradece la colaboración de María Marta Quinodoz, Ricardo Miranda, Prudencio Bustos Argarañás y Adela L. Boscarino.

Paula Rodríguez de Palacios

Froilán Palacios

Martín Roldán Palacios

Paula Palacios de Ravena

Feliciana Palacios de López

Bienvenida Palacios de Roldán y Alcira Fraire de Argumedo,
bisnieta y chozna de María Gaona

Corrigenda a
"La familia Lejarza Esquivel: Estudio Genealógico vinculado con la Historia de Rosario" publicado por Juan Manuel Castagnino en el Boletín nº 7 del año 2010

por su hijo Juan Bautista Castagnino

Mi padre Juan Manuel Castagnino, autor de la referida investigación sobre la familia Lejarza–Esquivel publicada en 2010 en las páginas 319/364, descubrió mucho después que había un error en su trabajo sobre el nombre del padre de Juana Nepomucena Restituta Esquivel de Lejarza (1841–1921) más conocida como Restituta Esquivel.

Solía comentarme que tenía que publicar esta *corrigenda* a su trabajo pero su fallecimiento se le anticipó. Vengo ahora a suplir lo que él hubiese querido realizar.

El error giró esencialmente en haber considerado que Francisco Antonio Esquivel era la misma persona que Antonio Esquivel, padre de Restituta.

Este error generó, a su vez, un efecto cascada al tomar equivocadamente como "ascendientes" de Antonio Esquivel a quienes eran ascendientes sólo de Francisco Antonio Esquivel.

En otras palabras, al día de hoy, no se conoce quiénes fueron los padres de Antonio Esquivel y, por ende, no se conoce al resto de su "ascendencia".

En consecuencia, tener en cuenta las siguientes consideraciones sobre la investigación que realizó mi padre en el año 2010:

- La investigación va de página 319 a 364. Desde la página 319 a 355 inclusive, dedicado a la familia Lejarza, la investigación es correcta salvo cuando se ve afectada por el mencionado tema "Antonio Esquivel" cuestión que detallo en los siguientes puntos.
- Las páginas 356 a 364 (última) se dedican a la familia Esquivel y allí, como es lógico, se acentúa el error sobre Esquivel según el detalle que expongo en los siguientes puntos.
- Por lo tanto:
- En "toda" la investigación donde se lea "Francisco Antonio Esquivel" **debe leerse** "Antonio Esquivel".
- Es correcto que "Antonio Esquivel" se casó en primeras nupcias con Clara Antonia de la Sierra Morcillo Baylador y en segundas nupcias con Juliana Solís Rodrigáñez. En consecuencia es correcta toda la "descen-

dencia" de Antonio Esquivel que figura en la investigación de mi padre.

- También son correctos los datos de los "ascendientes" de las dos esposas de Antonio Esquivel, Clara Antonia de la Sierra Morcillo Baylador y Juliana Solís Rodrigáñez.
- **Pero debe descartarse por incorrecta, como dijimos ut supra, toda la "ascendencia" directa e indirecta de Antonio Esquivel** pues la allí descripta no corresponde a él sino a "Francisco Antonio Esquivel". Por lo tanto **no tener en cuenta** toda la página 356 y su larga nota al pie Nº 145, ni tener en cuenta el punto II romano y citas Nº 146 y 147 de la página 357. También descartar la cita 24 de la página 322.
- Es correcto que Antonio Esquivel falleció en Rosario en 1841 y que *"Está sepultado en el nicho 2 X 188 del Cementerio El Salvador junto con su hijo Eloy y otros descendientes"* como se lee en la página 358. Eloy es el hijo mayor de su primer matrimonio con Clara Antonia de la Sierra.
- Pero al día de hoy no sabemos cuándo y dónde nació y fue bautizado Antonio Esquivel. Por lo tanto **no tener en cuenta** la página 357 que sostiene equivocadamente en el punto III romano que nació en Santa Fe el 16–IX–1800 y que fue bautizado en Santa Fe el 18–IX–1800 pues son datos que corresponden al Acta de Bautismo de Francisco Antonio Esquivel y no a Antonio Esquivel. Por lo tanto tampoco tener en cuenta la cita Nº 148 de la página 357.
- Es correcto el párrafo de la página 358 que describe la actuación pública de Antonio Esquivel con estas palabras: *"Tuvo el privilegio de ser el único que desempeñó los tres cargos de autoridad de este pueblo cabeza histórica del Pago de los Arroyos, que desde el 28–IX–1823 por resolución de la Junta de Representantes de Santa Fe era "Villa Ilustre y Fiel", a saber: Alcalde de la Santa Hermandad (fue el último de los Alcaldes en 1825), Alcalde Mayor (en 1831) y Juez de Paz (fue el primero en 1833), además de ser Comandante de Milicias de la Villa del Rosario en 1835 e interino en 1836/37".* Insisto, esta actuación es de Antonio Esquivel, no de Francisco Antonio Esquivel.
- Es correcto todo el punto titulado ***"Radicación en el pueblo Capilla del Rosario"*** y sus notas al pie, de las páginas 358/360 y ahora puedo agregar a modo de *addendum* a la ya referida actuación pública de Antonio Esquivel que cuando Antonio Esquivel concurre con su primera esposa Clara Antonia de la Sierra a bautizar en Rosario el 27–06–1822 a su primer hijo Eloy Esquivel lo hace ya en su carácter de Capitán de Milicias, según puede leerse en el Acta respectiva disponible en: https://familysearch.org/ark:/61903/3:1:S3HT–XCWS–RG2?cc=1974196&wc=M6C4S38%3A257257901%2C257254802%2C257510601: 17 January 2019

- Es correcto, salvo tres salvedades, el punto titulado ***"Casamientos y descendencia del genearca Esquivel"*** de las páginas 360/364 **a condición, por supuesto, de recordar** que ésta es la descendencia de Antonio Esquivel y no de Francisco Antonio Esquivel. Además, en rigor de verdad, una vez que mi padre descubrió el error, **me decía que ya no se podía afirmar** a ciencia cierta que Antonio Esquivel haya sido, como dice el título de este punto, el "genearca" de la familia Esquivel en la ciudad de Rosario. **También no tener en cuenta** el penúltimo párrafo de la página 364 (última página de la investigación) referido al 'Coronel José Ramón Esquivel' y a 'Cleto Mariano Grandoli y Correa Esquivel (el Abanderado GrandolI.'. No tenerlo en cuenta a ese párrafo porque estas dos distinguidas personalidades son parientes del mentado Francisco Antonio Esquivel pero no de nuestro Antonio Esquivel (ambas personalidades son también nombradas previamente en la cita Nº 145 de página 356 que ut supra dije que hay que descartar).
- En consecuencia, como expreso en el punto anterior, **no tener en cuenta en "todo" el escrito** el considerar a Antonio Esquivel (padre de Restituta y otros hijos) como el genearca de la familia Esquivel en la ciudad de Rosario.
- Ratifico que Restituta Esquivel, de nombre completo Juana Restituta Nepomucena o Juana Nepomucena Restituta, nació en Rosario el 16 de Mayo de 1841 y bautizada el 21 de Mayo como bien se expresa en la página 362. En consecuencia, no tener en cuenta el error "material" de la página 322 in fine que dice que nació el 17 de Agosto de 1841.
- Quizás no sea necesario aclararlo pero todo lo escrito en la investigación sobre la casa llamada los "altos de Lejarza" o posteriormente "Pasaje Pan", ubicada en calle Córdoba 954, se refiere a la propiedad que era de Antonio Esquivel –padre de Restituta y otros hijos– y, por lo tanto, no era propiedad de Francisco Antonio Esquivel por más que así se lea en la investigación. Vuelvo a recordar que donde se lee Francisco Antonio Esquivel en realidad hay que leer Antonio Esquivel.
- A mayor abundamiento vale la pena aclarar que son correctas las citas al pie números 37 y 149 sobre el Expediente Sucesorio de Antonio Esquivel fallecido en 1841. En otras palabras, es el expediente de Antonio Esquivel, no de Francisco Antonio Esquivel.

Concluye así esta *corrigenda* que mi padre siempre tenía en mente publicar pero que su fallecimiento el 3 de febrero de 2014 se lo impidió.

La familia Siquot en Rosario

por Gustavo Vignau

En este trabajo desarrollaremos la genealogía de la familia Siquot, de origen francés (departamento Calvados, Baja Normandía), a la cual perteneció el destacado médico pediatra Dr. Roberto Agustín Siquot.

Ascendencia francesa de los Siquot[1]

Esta familia la ubicamos en el departamento de Calvados (Departamento 14) de Francia, creado en la Revolución Francesa (antigua provincia de Normandía) y forma parte de la región de Baja Normandía.

Según la leyenda, su nombre proviene de un barco español de la Armada invencible llamado: Çalvador (Salvador) que naufragó en sus costas.

Los desembarcos de las tropas aliadas en el Día D (1944) tuvieron lugar en sus playas.

En Normandía, se produce el Calvados, un aguardiente con denominación de origen, que es exclusivo de dicha región.

Iglesia de Notre Dame de Priesles

I. Pierre Siquot.
Nació aproximadamente en 1721 en Francia. Hijo de Pierre Siquot y Françoise Besnard. Casó con Françoise Gallier, hija de Jean Baptiste Gallier y Françoise Suard. Padres de:

1 Para esta genealogía, se consultaron los Archivos de Calvados, (Dep. 14), Francia y los Registros Consulares de Francia en la Argentina.

II. Pierre Sébastien Siquot

Nació en Presles en 1744, casó el 2–IX–1794 en Presles, Calvados, con Marie Jeanne Fay, hija de Jean Fay y Louise Marie Siquot, n.p. de Adrien Fay y Jeanne Lefrancois y n.m. de François Siquot y Jeanne Siquot. Padres de:

1. Marie Anne Siquot, n. en 1747.
2. Sébastien Siquot, que sigue en III.
3. Anne Siquot, n. en 1755.
4. Louis Siquot, n. en 1761.
5. Jean Baptiste Siquot, n. en 1766.

III. Sébastien Siquot

Nació el 1–IX–1753 en Presles. Casó el 2–IX–1794 en Presles con Marie Anne Aubert. Falleció el 17–I–1838 en Burcy, Calvados. A los 84 años declaró ser agricultor. Padres de:

1. Pierre Guillaume Siquot. Sigue en **IV**.
2. Pierre Siquot, n. el 16–X–1796 en Burcy, Calvados, c.c. M. Jeanne Lecoq.

IV. Pierre Guillaume Siquot, n. el 17–VI–1804, en Burcy, Calvados, Normandía, Francia, hijo de Sebastian Sicot, f. en Presles, Calvados, el 26–IX–1839 y Marie Anne Aubert. Casó en Beaumesnsil, Calvados, Normandía, el 26–XII–1842, con[2] Clarisse Lerasse, n. el 23–III–1822, en Beaumesnil, hija de Jean Jacques Lerasse (1789–1863) y Marie Anne Gohier (1793–1853), n.p. de Louis Pierre Lerasse y Marie Anne Brouard.

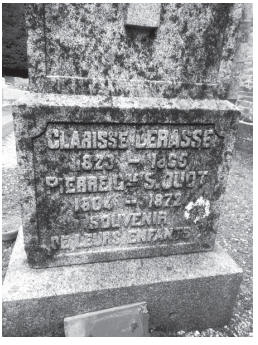

Cementerio Comunal de Presles. Calvados. Francia.
Sepultura de Pierre Guillaume Siquot y Clarisse Lerasse.
En detalle: "Recuerdo de sus hijos".

2 El apellido está escrito como Sicot. Pierre Guillaume, hijo de Sebastian Sicot y Marie Anne Aubert.

Fueron padres de:

1. Marie Léontine Siquot, n. el 20–VIII–1844 en Presles.
2. Pierre Martial Siquot, n. el 6–II–1846 en Presles.
3. Victor Adel Siquot, n. el 13–VIII–1848 en Presles. Emigró a la Argentina, c.s. Sigue en **Va**
4. Ferdinand Désiré Siquot, n. el 17–IV–1850 en Presles. Sigue en **Vb**
5. Achile Siquot, n. el 24–VIII–1852 en Presles. Emigró a la Argentina[3], c.s. **Sigue en Vc**
6. François Siquot, n. en 1854 en Presles.
7. Celestine Amanda Siquot.

Va. Víctor Adel Siquot, n. el 13–VIII–1848 en Presles. Casó el 11–I–1871[4] con Adela Bardon[5], padres de:

1. Rita Felisa Siquot, n. en San Nicolás de los Arroyos en 1872 y b. el 18–V–1872[6].
2. Pedro Víctor Siquot, n. en San Nicolás de los Arroyos en 1873 y b. el 4–XI–1873[7], c. el 19–V–1904[8] con Luisa Damiani, padres de:
   A. Juan Carlos Santiago Siquot, n. el 23–VI–1905 y f. el 2–I–1965 en San Jerónimo Norte, Prov. de Santa Fe, c.c. Ofelia Nidia Derieul, n. el 5–V–1922 y f. el 10–VIII–2012, hija de Luis Eugenio Derieul y Ofelia Rosa Funes, c.s.[9]
   B. Jollie Siquot, n. el 16–XII–1910 y f. el 8–X–1997, c.c. el Dr. Natalio Edelmiro Morcillo[10], n. el 24–X–1904 y f. el 24–I–1991, hijo de Este-

3 Se registró en el Consulado de Rosario, año 1880 nº 182, comerciante, proveniente de Bordeaux. Francia

4 SNA (P. de San Nicolás de Bari, San Nicolás de los Arroyos), LM 1871, fº 8. Adela Bardon, hija de Víctor Bardon (francés) y Cecilia "Gotir" (Gauthier). Víctor Bardon figura censado en 1869 en San Nicolás de los Arroyos, quintero, y Víctor Siquot, jornalero. En el Censo de Buenos Aires, 1855, figura un Víctor Bardón, de 30 años, casado, de Normandía, Francia, de ocupación: santería, casado, junto a Cecilia de Bardon de 26 años, de Normandía, Francia, junto a Julia Bardon, hija, n. en París, Francia, de 5 años.

5 Hija de Víctor A. Vardon (Bardon) y Cecilia Julia Gauthier. Este matrimonio está inscripto en SNA, LM 1866, fº 55. Víctor Bardon, declara ser francés, de 44 años, y Cecilia Gauthier, n en Bretaña, de 38 años, h.l. de Atanasio Gauthier y Juana Prodhomme, franceses. Reconocen tener dos hijas: Julia de 16 años y Adelina de 10 años. El apellido Bardon, aparece en diferentes actas con V o con B.

6 SNA, LB 1872, fº 307. Pds.: Víctor Bardon, y Felisa Fourment.

7 SNA, LB 1873, fº 734. Pds.: Víctor Vardon, francés y Felisa Fourment.

8 Bell Ville, Córdoba, LM 1904, fº 396. Ts.: Víctor Siquot y Próspera D. de Coppola.

9 https://www.myheritage.es/site–family–tree–170371632/siquot

10 Almeyda Almagro, Carlos y Alonso, Sebastián, "*Los Urraco*", Boletín nº5 del Centro de Estudios Genealógicos e Históricos de Rosario, 2007.

ban Nicolás Morcillo y Natalia Esperanza Urraco, c.s.[11]

3. Cecilia Siquot, n. y b. en San Nicolás de los Arroyos en 1876, c. el 20–VIII–1904[12] con Alfredo Keller, hijo de Antonio Keller y Agustina Lutens, padres de:
   A. Delia Augusta Keller, n. el 3–VIII–1909 y b. el 22–V–1917[13].
   B. Ada Augusta Keller, n. el 24–V–1915 y b. el 22–V–1917[14]
   C. Alberto Enrique Keller, n. el 26–XI–1916 y b. el 22–V–1917[15].
4. Carlos Francisco Siquot, n. en San Nicolás de los Arroyos en 1878, c. el 29–VII–1915[16] con Matilde Luna, padres de:
   A. Nélida Cecilia Siquot, n. el 19–V–1916[17].
5. Rita Magdalena Siquot, n. en San Nicolás de los Arroyos en 1880[18].

Vb. Fernando Desiderio Siquot[19], n. el 16–IV–1850 y f. el 16–VI–1914, c. el 31–VIII–1874[20] con Filomena Bancalari, n. el 5–VII–1851 y f. el 7–II–1933, hija de Agustín Bancalari y Gerónima Podestá, italianos, padres de:

1. Clara Gerónima Siquot, n. en San Nicolás de los Arroyos en 1875, b. en San Nicolás de los Arroyos el 31–VIII–1875[21] y f. el 18–I–1961, c. el 3–IV–1897[22] con Francisco Pablo Rouzaut, f. el 26–XII–1938, hijo de Beltrán Rouzaut y Juana Laurens, padres de:
   A. Clara Paulina Rouzaut, n. el 17–II–1898 y b. el 3–IV–1898[23], f. el 22–XI–1967, c.c. Tte. Gral. Ángel Ovidio Solari, n. el 14–IX–1892 en Paraná, Entre Ríos. Primer gobernador de la Zona Militar de Comodoro Rivadavia entre 1944 y 1945, que abarcaba el Sur de la actual provincia de Chubut y el norte de la provincia de Santa Cruz; comisionado federal del Territorio Nacional del Chubut y Comisionado Municipal de Comodoro Rivadavia y, como teniente general, fue comandante en

11 https://www.myheritage.es/site–family–tree–170371632/siquot
12 Córdoba, Bell Ville, IC LM 1904 fº 420. Pds.: Víctor Siquot y Victoria Thou.
13 Córdoba, Bell Ville, IC LB 1917, fº 686. Pds.: Víctor Siquot y Luisa Damiani.
14 Córdoba, Bell Ville, IC LB 1917, fº 686. Pds.: Alberto Sienot y Adela Landi
15 Córdoba, Bell Ville, IC LB 1917, fº 685. Pds.: Pedro Siquot y Mercedes Luna.
16 S. J. de Olavarría, Buenos Aires, LM 1915, Nº 6. Ts.: Patricio Luna y Cecilia S. de Keller.
17 S. J. de Olavarría, LB 1917, fº 14. Pds.: Patricio Luna y Angélica Luna.
18 SNA, LB 1880, fº 267. Pds.: Aquilino Siquot y Filomena Bancalari de Siquot.
19 En el Censo Argentino de 1869, figura un "*Fernando Sicot, de 19 años, soltero, francés, de oficio Talabartero, en la Ciudad de Buenos Aires, en calle Maipú*".
20 San Nicolás de Los Arroyos (SNA), LM 1874, fº 257–Nº103. Ts.: Nicolás Bancalari (n. de Italia) y Adelina Bardon.
21 SNA, LB 1875, fº 657 Nº 593. Pds.: Nicolás Bancalari y Adelina Bardon.
22 SR de Lima, LM X, f. 577. Ts.: Fernando D. Siquot y Juana B. de Rouzaut.
23 Rosario Catedral, LB 41, f. 47. Pds.: Francisco Desiderio Siquot y Juana Baudon de Rouzaut.

jefe del Ejército Argentino entre 1950 y 1951. La terminal de ómnibus de Comodoro Rivadavia y un barrio de esa ciudad llevan su nombre.

B. Elena Juana Rouzaut, n. el 4–VI–1900 y b. el 28–IV–1901[24], soltera.
C. Pablo Fernando Rouzaut, n. el 7–IX–1902 y b. el 20–V–1903[25], miembro de la comisión directiva del "Tiro Suizo", soltero.
D. Fernando Rouzaut, c.c. Olga Ramírez, padres de: a) Fernando Rouzaut.
E. Alberto Juan Rouzaut, n. el 30–VI–1905 y b. el 28–VI–1906[26], f. el 23–III–1957, c.c. María Isabel Marc, hija de Eduardo Eugenio Marc Bourget, f. el 17–X–1930, e Isabel Magdalena Juana Moro Fantoni[27], padres de: a) Alberto Eugenio Rouzaut, c.c. May Zulema Coria, padres de: a') Alberto Eugenio Bertrand Rouzaut, n. el 26–VIII–1979 en Rosario, c.c. Valeria Arredondo, n. el 12–I–1980 en Rosario, padres de: a'') Tomás Rouzaut, n. el 15–VII–2021 en Rosario.
F. Pedro Francisco Rouzaut, f. el 18–XI–1971, soltero.
G. Ernesto Guillermo Rouzaut, n. el 25–XII–1912 y b. el 19–II–1913[28], f. el 28–VII–1979, soltero.
H. María Rouzaut, soltera.
I. Héctor Rouzaut, c.c. Olga Zioba.

2. Carlota Agustina Siquot, b. el 4–VIII–1877[29] y f. 22–V–1878[30].
3. Luisa Filomena Siquot, n. el 15–VII–1880, b. en San Nicolás de los Arroyos el 1–V–1881[31] y f. el 3–VII–1964, soltera.
4. Fernando Ambrosio Siquot, n. el 30–IV–1883, b. en San Nicolás de los Arroyos el 5–VII–1883[32] y f. el 13–II–1960, c.c. Haydée Colombo Leoni, f. el 6–XI–1974, padres de:
   A. Haydée Filomena Siquot, c.c. José Luis Orsi, n. el 27–VI–1904 y f. el 19–IV–1961, hijo de Luis Orsi[33] e Isabel Cresta. Fue socio y médico cirujano del Sanatorio I.M.C.E., profesor adjunto de la cátedra de Clínica Médica. Fueron padres de: a) Guillermo José Orsi, c.c. Sandra Gallari, padres de: a') Federico Orsi, b') Valentín Orsi y c') Martín

24 Rosario Catedral, LB 51, f. 48. Pds.: Isidro García y Filomena B. de Siquot.
25 Rosario Catedral, LB 52, f. 11. Pds.: José Pica y Luisa Filomena Siquot.
26 Rosario Catedral, LB 57, f. 526. Pds.: Fernando A. Siquot y Aurelia B. de Rouzaut.
27 Dato aportado por Ricardo Machain.
28 Rosario Catedral, LB 71, f. 321. Pds.: Roberto Siquot y Corina A. de Rouzaut.
29 SNA, LB 1877, fº 491. Pds.: Víctor Siquot, francés, y Rosa Amedeo.
30 SNA, LD 1878, fº 116.
31 SNA, LB 1881, fº 35, Nº 262. Pds.: Aquiles Siquot y Dolores Delchecci.
32 SNA, LB 1883, fº 117, Nº 355. Pds.: Ambrosio Bancalari y Adelina Bardon.
33 Luis Orsi, n. en Alessandria, Piamonte, Italia y se estableció en Rosario con el hotel "El príncipe del Piamonte", en calle Jujuy 1351.

Orsi; y b) Silvina Gabriela Orsi, c.c. Giovanni Spica, padres de: a') Valeria Natalia Spica, radicados en Roma, Italia.

B. Fernando Alfredo Siquot, f. en Rosario el 7–X–2020, c.c. Martha Susana Bertotto, hija de Evasio Antonio Bertotto y Berta María Schultness, padres de: a) Luciana Siquot, c.c. Jorge Remonda, padres de: a') Pablo Remonda y b') Ana Inés Remonda; b) Cecilia Siquot, c.c. Antonio Santos, padres de: a'') Marta Santos; y c) Michele Siquot, c.c. Sergio Bosio, padres de: a'') Lorenzo Bosio y b'') Francisca Bosio[34].

C. Esther Sara Siquot, c.c. Francisco del Castillo Avendaño, hijo de Francisco del Castillo y Matilde Avendaño, padres de: a) Florencia del Castillo, c.c. Juan Bagni, c.s.; y b) María Victoria del Castillo, c.c. Juan de Carranza, padres de: a') Juan Francisco de Carranza, b') Pedro de Carranza y c') Victoria de Carranza[35].

5. Ricardo Adrián Siquot, n. el 5–III–1884, b. en San Nicolás el 8–XII–1884[36] y f. el 5–VI–1951, c. el 29–III–1920[37] con Adelaida Esther Cepeda, f. el 2–IV–1980, hija de Juan Cepeda y Margarita Mengelle, s.s.
6. Héctor A. Siquot, socio con Julio Alberto Saccone de la firma cerealista "Siquot y Saccone", con oficinas en San Lorenzo 1187.
7. Roberto Agustín Siquot[38], n. en San Nicolás de los Arroyos el 28–V–1891 y f. el 16–IX–1972. Médico graduado en la Universidad de Buenos Aires en 1916 con medalla de oro y el premio "Eduardo Wilde". Fue pediatra en el "Sanatorio Mazzini" (del Dr. José Mazzini), de Corrientes 285, Rosario. Actuó en el Hospital Español –en el Servicio de Pediatría– y en 1942 fue su director y también del Policlínico Covadonga hasta su fallecimiento. Se desempeñó también como pediatra en el Hospital Centenario y fue médico consultor de I.P.A.M. Fundador y primer presidente del Colegio Médico durante tres períodos. Fue socio fundador y honorario de la Sociedad de Pediatría de Rosario. Fue además dirigente del Partido Demócrata Progresista y concejal por ese partido. Casó con Sara Martínez Bayo[39], hija de José R. Martínez, n. el 16–VIII–1864 y f. el 11–IV–1924 y de Mustiola Bayo, n. el 18–VII–1879 y f. el 5–VIII–1928, s.s. El Dr. Siquot tenía su residencia y consultorio en la casa de calle Córdoba 1983 de Rosario, obra del arquitecto Víctor Dellarolle, construida entre 1925 y

34 Alonso, Sebastián, "*Familias italianas de Rosario: los Bertotto*", Boletín nº2 del Centro de Estudios Genealógicos e Históricos de Rosario, 2004.

35 Ver "Avendaño" en Alonso, Sebastián y Guspí Terán, María Margarita, "*Veintidós familias cántabras en Rosario. Su historia genealógica*", Imprenta Amalevi, Rosario, 2013.

36 SNA, LB 1884, fº 740. Pds.: Juan Bautista Bancalari y Carolina G. de Bancalari.

37 Rosario Catedral, LM 21, fº 228. Ts.: Juan Cepeda y Filomena B. de Siquot.

38 SNA, LB 1892, fº 279. Pds.: Agustín Canepa y Clara Siquot.

39 Ver en este mismo boletín: "*Martínez Bayo*", de mi autoría.

1926[40]. Integró el grupo familiar[41]:

A. Marta Raquel Martínez Bayo, n. el 16–XII–1929 y f. el 5–V–2020, (sobrina de Sara Martínez Bayo e hija de Rómulo Ramos Martínez Bayo), c.c. Juan María Vidal Valls, hijo de Juan Vidal Guasch y Teresa Valls Regás[42]. Padres de: a) Agustín Vidal Valls, n. el 2–II–1953, c.c. Marta Susana Simonetta, f. en Rosario el 30–V–2021, hija de José Julio Simonetta Barchi y Antonia Vítola De Tommaso, padres de: a') María Candelaria Vidal Valls, b') Facundo José Vidal Valls, c.c. Cecilia Inés Molinari; y c) Juan Manuel Vidal Valls; b) María Teresa Vidal Valls, n. el 19–IV–1955 y f. en agosto de 1976, soltera; c) Claudia Sara Vidal Valls, n. el 17–V–1957, c.c. Fernando Rubio, padres de: a') Anahí Teresa Rubio y b') Lautaro Rubio; y d) Fernando Javier Vidal Valls, n. el 27.VII.1963.

1 Calle Córdoba 1977– 1983 Frente Fachada Casa Siquot Rosario

2, 3 y 4 Detalles del interior de la Residencia Siquot de Rosario.

Vc. Achille Siquot[43], francés, n. en 1852, c.c. Victorina Thou, padres de[44]:

1. Aquiles Pedro Siquot, n. el 13–III–1890 y b. el 6–IV–1897[45], c.c. N. Ensinck, c.s.
2. Víctor Luis Siquot, n., el 20–VI–1891 y b. el 6–IV–1897[46].
3. Luis Felipe Siquot, n. 4–II–1893 y b. el 2–II–1894[47], c.c. Josefina Ferré, c.s.
4. Enrique Pablo Siquot, n. el 2–X–1894 y b. el 6–IV–1897[48], c.c. Carmen

40 En el mismo edificio, en Córdoba 1977, vivía el Dr. Roberto Coulin y familia, inquilinos del Dr. Siquot. Coulin, n. el 16.VIII.1888 y f. el 22.XI.1945, c.c. Agustina María Nowell, viuda de Romero, n. en 1888 y f. el 17–VI–1980, hija de Alfredo Eduardo Nowell, súbdito inglés n. en Montevideo y Dolores Gaudencio, n. en Buenos Aires. El matrimonio no tuvo hijos, pero el Dr. Coulin quiso como propios a los hijos de su esposa: José Antonio y Guillermo Romero Nowell.

41 Junto a María Eugenia Dellarolle, hija del Arquitecto Víctor Dellarrolle, muy amigo del Dr. Roberto Siquot.

42 Datos aportados por Sebastián Alonso: "*Juan M. Vidal Valls, n. en Tarragona, Cataluña, 30–V–1919 y falleció en Rosario, 2–XII–1982. Vino a la Argentina en 1951, graduado en Ciencias Fisicoquímicas en Barcelona y doctorado en la U.N.R.*". Fue el Gestor de Industrias Químicas Monje S.A., cuya planta estaba ubicada contigua al chalet de la familia Vidal Valls.

43 En el Censo Nacional de 1895, figura con domicilio en Rosario, casado, comerciante, junto a su esposa e hijos.

44 https://www.myheritage.es/site–family–tree–170371632/siquot

45 SR de Lima, LB II, fº 671. Pds.: Pedro Thou y Teresa J. Pere de Thou.

46 SR de Lima, LB II, fº 671. Pds.: Víctor A. Siquot y Adelina Vardón.

47 Rosario Catedral, LB , fº 47, Nº 140. Pds.: Fernando Siquot y Luisa Siquot.

48 SR de Lima LB III, fº 672, b. a los 3 años. Ts.: Pablo Rouzaut y Clara G. Siquot de

Enriqueta Musgrove, c.s.

5. Isabel Victorina Siquot, n. el 8–XII–1896 y b. el 6–IV–1897[49].
6. Guillermo Emilio Siquot, n. el 12–VI–1900 y b. el 22–XI–1900[50].

Abreviaturas

IC Inmaculada Concepción
LB Libro de Bautismos
LM Libro de Matrimonios
LD Libro de Defunciones
Ts. Testigos
Pds. Padrinos
SJ de Olavarría San José de Olavarría
SR de Lima Santa Rosa de Lima de Rosario
SNA San Nicolás de los Arroyos

Roberto A. Siquot

Sara Martínez Bayo de Siquot

Rouzaut.

49 SR de Lima, LB II, fº 672. Pds.: Alfonso Ensinck e Isabel Marcelina Thou.

50 SR de Lima, LB III, f º 464. Pds.: Fernando Siquot y Cecilia Siquot.

Casa de la familia Siquot–Martínez Bayo.
Fachada, terraza e interiores.

La familia de Jaime Pavía, primer cónsul cubano en Rosario

por María Amelia Lac Prugent de Montelar

En memoria de mi madre Amelia Pavía Paz de Lac Prugent, de quien heredé el amor por la Genealogía

En este trabajo desarrollo la descendencia del cubano Jaime Pavía en la ciudad de Rosario, además de su ascendencia, esta última basada en apuntes[1] del Sr. Carlos Hernández, historiador de ciudad de Trinidad, Cuba[2]. Jaime Pavía se casó con Margarita Paz Bayo, descendiente de la familia troncal rosarina Gómez Recio.

Parados: Jaime Fidel Pavía Paz, Margarita Pavía Paz y Alfredo Jacinto Pavía Paz. Sentados: Amelia Pavía Paz, Margarita de Paz de Pavía, Jaime Pavía y María Isabel Pavía Paz

1 Gracias a este aporte es que he podido reconstruir el origen de mi familia cubana que transcribo a continuación, sin dejar de expresar, al mismo tiempo de los emotivos momentos vividos, la enorme tristeza que nos embargó a mi marido y a mi conocer esta isla paradisíaca, por la situación en que vivía un pueblo culto pero con una realidad política y económica adversa.

2 Hernández, Carlos, "*Pavía, de la Peña, Ponce de Léon y Porcallo de Figueroa*", inédito, Trinidad, Cuba, 1994. Apuntes genealógicos gentilmente facilitados por el autor.

Jaime Pavía nació en la ciudad de Trinidad, Cuba, el 7/3/1848 y falleció en Rosario el 4/5/1920. Trinidad está ubicada en la región central de la isla, en el sur de la provincia cubana de Sancti Spíritus y es la capital del municipio del mismo nombre. La ciudad colonial e histórica de Trinidad o Villa de la Santísima Trinidad, es Patrimonio de la Humanidad, Ciudad Artesanal y Creativa del Mundo y Monumento Nacional de la nación cubana.

Jaime Pavía era hijo de Jaime (Santiago) Pavía y Garrido y María Concepción de la Peña. Ya radicado en nuestra ciudad, trabajó en la Municipalidad de Rosario como jefe de la Sección Pavimentos en la Contaduría[3]. Aparece inscripto el 21/8/1895 en el Libro 1º de Matrícula de Comercio como "corredor"[4], ya que ejercía la actividad de contador. Fue nombrado Cónsul de la República de Cuba en Rosario. El diploma está firmado en La Habana el día 1º/8/1903 por el presidente Tomás Estrada Palma[5]. La sede del Consulado era su domicilio particular de calle Rioja 870[6]. Fue socio del Jockey Club de Rosario desde 1909 y del Club Social de Rosario.

Se casó el 18/1/1889[7] con Irene Margarita de Paz, n. el 10/2/1866 y b. el 17/2/1866[8], hija de José Fidel de Paz[9] y Trinidad Bayo[10], n.p. de Julián Paz Haedo y Juana Ocampo; n.m. de Marcelino Bayo y Petrona Antonia Alcácer; b.p.p. de

3 El 31/10/1887 dio poder al trinitario Domingo Díaz y a Pablo Vélez ante el escribano Quintín Munuce de Rosario para que lo representasen en la inscripción de un inmueble heredado en Trinidad.

4 Alonso, Sebastián y Guspí Terán, María Margarita, "*El Libro I y II de Matrícula General de Comercio (1855–1882 y 1882–1902)*", en Boletín Nº 7, Centro de Estudios Genealógicos e Históricos de Rosario, 2010.

5 Nombramiento registrado al nº 64, f. 169 del libro correspondiente. Al reverso el Departamento de Relaciones Exteriores y Culto acepta este nombramiento en Buenos Aires, 26/10/1903. Firmado por Julio Argentino Roca – Presidente.

6 En el año 1910 Jaime Pavía fue retratado en una pintura al óleo de 0,74 x 0,55 por el destacado pintor catalán Pedro Blanqué, cuadro llamado "*Retrato de Don Jaime Pavía*". Como le correspondía a mi madre y yo no podía lucirlo en mi departamento, quise enviarlo a Trinidad para que estuviera en el museo de la ciudad natal de Jaime y cual sería mi sorpresa cuando fui al Museo de Bellas Artes "Juan B. Castagnino", el 11/10/2001, para que me certificaran que se trataba de una obra de arte que salía del país, el Lic. Fernando Farina, director de este museo, me preguntó el motivo del envío y después de escuchar mi explicación, me sugirió donarlo a ese museo rosarino. Me sentí halagada con esta propuesta y quedó en poder del mismo desde esa fecha.

7 Rosario Catedral, LM 19, f. 13. Tgos.: José Fidel de Paz y Trinidad Bayo de Paz.

8 Rosario Catedral, LB 15, f. 228. Ps.: Servando Bayo y Leocadia Bayo.

9 José Fidel de Paz, n. en Córdoba y f. en Rosario el 12/2/1869 a los 42 años. Era sobrino del Gral. José María Paz y Haedo.

10 Trinidad Bayo Alcácer de Paz, era hermana de Servando Bayo y Alcácer, n. en Rosario el 27/10/1822 y f. en Buenos Aires el 18/5/1884, gobernador de Santa Fe, senador nacional y síndico del Convento de San Lorenzo, motivo por el cual sus restos fueron llevados en el torpedera "Maipú" a la iglesia de San Lorenzo, donde fueron inhumados.

José Paz y Durán y Tiburcia Haedo y Roldán; b.p.m. de Manuel José de Ocampo y Úrsula Josefa González y Arias de Cabrera; b.m.p. de Sinforoso Mariano José González Bayo y María Clara de Arriola y b.m.m. de Miguel Alcácer y María Mercedes Correa y Gómez Recio[11].

Margarita de Paz integró –como colaboradora, tesorera y consejera– varias comisiones directivas de la Sociedad de Beneficencia del Hospital de Caridad, hoy Hospital Provincial de Rosario[12]. Fue conocida como Margarita de Paz de Pavía, pero luego sus hijos suprimieron el "de" y firmaron "Pavía Paz".

Todos los hijos de este matrimonio nacieron, desarrollaron sus vidas y fallecieron en nuestra ciudad.

1. Catalina María Concepción Margarita Pavía Paz (conocida como Margarita), n. el 30/4/1892, b. el 12/5/1892[13] y f. el 23/6/1974, soltera. Trabajó siempre en la docencia en el Colegio de las Hermanas Franciscanas "Ntra. Señora de la Asunción", ubicado en San Martín casi esquina Avda. Pellegrini y, el 27/10/1927, fue fundadora de la Escuela Técnica Nº 2 "Santa María Josefa Rossello", ubicada en la esquina de las calles Alvear y San Luis y perteneciente a la Comunidad de las Hermanas de Nuestra. Sra. de la Misericordia. Permaneció soltera y habitó y mantuvo, junto con su hermano Alfredo, también soltero, la casa materna de Rioja 870[14], centro de reunión de familiares y de amigos.
2. Jaime Fidel Luis Pavía Paz, n. el 10/10/1893 y b. el 3/12/1893[15], f. soltero el 12/6/1953. Vivió siempre en la casa veraniega de los Pavía, en Alberdi, en la calle Gallo.
3. Alfredo Jacinto Pavía Paz, n. el 22/5/1896 y b. el 6/6/1896[16], f. el 4/2/1974, soltero. Se dedicó al rubro de remates, comisiones, hipotecas, compraventa de propiedades urbanas y rurales, colonización y administraciones. Fue rematador y consignatario de la Sociedad Rural de Rosario[17]. También viajaba a ciudades del interior de nuestra provincia para realizar los remates de la temporada. Tenía su escritorio en su domicilio de Rioja 870. Fue miembro del Club Social de Rosario.

---

11 Ver Lazcano Colodrero, Arturo G. de, "*Linajes de la Gobernación del Tucumán. Los de Córdoba*", Córdoba, 1936; Lazcano Colodrero, Arturo G. de, "*Linajes de la Gobernación del Tucumán*", Córdoba 1969; y Alcácer, Miguel Á. y Linares, Raúl A., "*Alcácer*", en Boletín Nº 7, Centro de Estudios Genealógicos e Históricos de Rosario, 2010.

12 En la actualidad continúo con la tradición familiar y soy miembro activo como Consejera Titular de la Comisión de esta Sociedad y colaboro especialmente con el Hogar de Ancianos, Hospital Geriátrico Provincial de Ayolas y Necochea.

13 Rosario Catedral, LB 36, f. 658. Ps.: Luis N. Paz y Trinidad Bayo de Paz.

14 Recuerdo las reuniones con los Quiroga, los Gómez Díaz Guerra, los Rinaldi, los Guarrochena, las Day, entre otros.

15 Rosario Catedral, LB 37, f. 702. Ps.: José Fidel de Paz y Delfina Mata de Fernández.

16 Rosario Catedral, LB 39, f. 616. Ps.: Dr. Jacinto Fernández y Estanislada Bayo de Bayo

17 Los Bullrich solían invitarlo para los remates de la Sociedad Rural de Buenos Aires.

4. María Isabel Pavía Paz, n. el 4/1/1899 y b. el 30/1/1899[18] y f. el 16/6/1982. Se desempeñó como directora de la Escuela "Mariano Moreno" de Rosario y también fue periodista. Casó el 18/6/1934 con Mateo Rebac, n. en Bosnia–Herzegovina y f. en Rosario el 21/4/1975, inspector municipal de Espectáculos Públicos. Fueron padres de:
   A) Ana María Irene Rebac Pavía Paz, n. el 23/3/1935. Confirmada el 30/11/1935[19]. Trabajó en la docencia en la Escuela Hogar de Granadero Baigorria y en la Escuela Nº 83 "Juan Arzeno" de Rosario. Casó el 2/7/1955 con Eduardo Guido Valesani Echaniz, comerciante, n. el 6/6/1931 y f. el 8/7/1999. Fueron padres de: a) Eduardo Guido Valesani Rebac, n. el 16/4/1956, comerciante. Representó a nuestro país en el Seleccionado de Rugby Los Pumas[20], c.c. Guillermina Belli, profesora de Inglés, padres de: a') Guido Valesani Belli, n. el 30/7/1989, empleado, c.c. María Paula Grosso, n. el 14/1/1984, padres de: a'') Bautista Valesani Grosso, n. el 13/5/2015; y b') Agostina Valesani Belli, n. el 26/7/1991, estudiante de Arquitectura; b) Mónica Raquel Valesani Rebac, n. el 14/11/1958, empresaria de la Salud, c.c. Eduardo Aldo Bürki, padres de: a') Jesica Bürki Valesani, n. el 5/10/1982, médica tocoginecóloga, c. el 26/1/2013 con Marcos Gabriel Gabrich, contador, padres de: a'') Simón Gabrich Bürki Valesani, n. el 14/11/2013; y b'') Juana Gabrich Bürki Valesani, n. el 20/1/2017; y b') Gastón Bürki Valesani, n. el 22/1/1985, comerciante, radicado en Chile; c) Fernando Javier Valesani Rebac, n. el 5/7/1961, empresario de la construcción, c. 1º el 12/5/1989 con Elsa Pizarro, padres de: a') Josefina Valesani Pizarro, n. el 11/4/1992, empresaria; c. 2º el 7/11/2015 con Florencia Woelflin Carey, desarrolladora y corredora inmobiliaria; d) Marcelo Rafael Valesani Rebac, n. el 29/8/1964, industrial, integró el Seleccionado de Los Pumas y jugó al rugby en Italia por varios años[21], c. el 8/12/1989 con Fabiana Brouet, n. el 5/8/1968 en San Cristóbal, Prov. de Santa Fe, empresaria independiente, padres de: a') Matheo Valesani Brouet, n. en Roma el 24/3/1993, chef, radicado en Australia; b') María Valesani Brouet, n. el 16/8/1998, estudiante de Abogacía, radicados en Las Lomas, en San Isidro; y e) Andrea Cecilia Valesani Rebac, n. el 13/2/1968, empresaria, c.c. Gerardo Armando Bassani, padres de: a'') Lucía Cecilia Bassani Valesani, n. el 6/9/1999, estudiante de Licenciatura en Relaciones Públicas.
5. Enrique Guillermo Pavía Paz, n. el 1/9/1900, b. el 25/10/1900[22], f. el 11/1/1902.

18 Rosario Catedral, LB 43, f. 437. Ps.: Ovidio Rodríguez e Isabel Ortiz de Schultz.

19 Por el Arzobispo Antonio Caggiano, fue su madrina Margarita Pavía Paz.

20 Su camiseta de rugby está exhibida en el Museo del Club Atlético del Rosario Plaza Jewell.

21 Su camiseta de rugby está junto a la de su hermano mayor Eduardo en el Museo del Club Atlético del Rosario Plaza Jewell.

22 Rosario Catedral, LB 47, f. 114. Ps.: Enrique Covani y su esposa Rosario Maldonado de

6. Amelia Trinidad Clotilde Pavía Paz, n. el 3/6/1902 y b. el 15/7/1902[23] y f. el 24/2/1990. Fue docente en la desaparecida Escuela "Julio Argentino Roca" de calle Cochabamba 735. El 6/8/1941 c.c. Ernesto Pascual Lac Prugent (viudo de Amelia Novión), franco–argentino, n. en Rosario el 30/4/1873 y f. el 12/9/1950, hijo de Juan Lac Prugent y Rosa Páez; cursó sus estudios primarios y secundarios en el Instituto de Jean–Baptiste de La Salle de Burdeos, Francia. De regreso a la Argentina vivió en Buenos Aires y luego en Santa Rosa, La Pampa. Radicado en se desempeñó como inspector de la Junta Nacional de Granos[24].

Jaime Pavía y Margarita Pavía Paz

Covani.

23 Rosario Catedral, LB 50, f. 338. Ps.: Amelia Allport de Echenique y Enrique Echenique (*su hijo*), representados por Carlos F. de Paz y Trinidad Bayo de Paz.

24 Lac Prugent de Montelar, María Amelia, "*Los Lac Prugent en la Argentina*", en Boletín Nº 10, Centro de Estudios Genealógicos e Históricos de Rosario, 2016.

Fueron padres de:

A) María Amelia Lac Prugent Pavía Paz, n. el 19/7/1942, profesora y traductora en Francés, presidente de la Alianza Francesa de Rosario (gestión 1998/1999). Trabajó en el Instituto "Ntra. Sra. de la Misericordia" en los tres niveles: primario, secundario y técnico. El 13/2/1965 c.c. Alberto Rafael Montelar Niebor, abogado, n. el 14/1/1938 y f. el 23/7/2016, hijo de Rafael Alberto Montelar Betéz, cerealista y Josefa Niebor Iaconcic, docente[25]; padres de: a) Florencia Montelar Lac Prugent, n. el 31/1/1967, analista de Sistemas y decoradora equipacional, c.c. Guillermo Juan Lucas Casiello Avendaño[26], n. el 17/10/1964, comerciante, padres de: a') Nicolás Juan Casiello Montelar, n. el 17/3/1988, contador, c.c. María Emilia Bertero, n. el 22/10/1987, arquitecta, y b') Inés Casiello Montelar, n. el 20/7/1992, arquitecta; b) Rafael Ernesto Montelar Lac Prugent, n. el 21/1/1969, abogado, y c) Virginia Inés Montelar Lac Prugent, n. el 14/10/1975, diseñadora gráfica y licenciada en Diseño de Comunicación Visual (U.N.R.), c.c. Rubén Gauna, ingeniero, padres de: a') Juan Bautista Gauna Montelar, n. el 7/11/2009 y b') Luis Ignacio Gauna Montelar, n. el 8/12/2011.

7. Eduardo Julián Pavía Paz, n. el 22/5/1904 y f. el 1/6/1904[27].

Amelia Pavía Paz de Lac Prugent

25 Fundadaora de la primera escuela secundaria para señoritas de Arroyo Seco e inspectora de escuelas técnicas.

26 Ver "Casiello" en Alonso, Sebastián y Guspí Terán, María Margarita, "*Historia genealógica de antiguas familias italianas de Rosario, 1870–1900*". Rosario, 2005.

27 Sus restos se encuentran en el Panteón de los Correa en el Cementerio El Salvador.

Viaje a las raíces

"*Nos resulta imposible saber lo que somos si desconocemos todo sobre nuestros ancestros*", coincido ampliamente con lo expresado por Alberto Sarramone. Les debemos a nuestros antepasados desde el color de la piel, de nuestros cabellos o el color de los ojos y hasta nuestros más recónditos y esenciales sentimientos, sean positivos o negativos, los hemos heredado, por eso, la búsqueda de las raíces tiene algo de religioso, de integrador, de respuesta existencial.

Es cierto que al ser nuestro país un crisol de razas y que a muchos les interesa tramitar la nacionalidad europea, la búsqueda de las raíces tiene mucho que ver con la búsqueda de una identidad propia.

En mi caso particular, el disparador fue asistir al Congreso de profesores de Francés, llevado a cabo en julio de 1994 en La Habana, Cuba. Me inscribí como estudiante, ya que estaba en 2º año del Profesorado de Francés en el Instituto de Educación Superior Nº 28 "Olga Cossettini". Les tuve que explicar a mis profesoras y compañeras el motivo de mi decisión, fue el mismo argumento que esgrimí con mi marido para que me acompañara en esta aventura, se unían mis dos raíces, la francesa por parte paterna y la cubana por parte materna.

Quiero destacar que también tuve una motivación enorme gracias a mi compañera de trabajo Prof. Ana María Ferrini quien había asistido al Congreso de Cronistas e Historiadores en la Casa de las Américas, en La Habana, en febrero del mismo año 1994 y, en la primera reunión de personal, me mostró fotos del Museo Histórico Municipal "Palacio Cantero" de Trinidad sabiendo que mi abuelo Pavía era trinitario y me entusiasmó en hacer un viaje. Me dio los datos de la directora de ese museo, Eunice Morales, le escribí y me contestó que me esperaba con mucho gusto.

Cuando organicé el viaje para asistir al Congreso en La Habana, en el mes de julio, le confirmé mi visita a Trinidad y ella me esperó con el historiador de la ciudad Sr. Carlos Hernández quien me recibió con un sobre en mano conteniendo cuatro hojas mecanografiadas de ambos lados con la historia genealógica de mi abuelo Jaime Pavía, historia que coincide casualmente con la suya[28].

Gracias a este aporte es que he podido reconstruir el origen de mi familia cubana que transcribo a continuación.

28 Quiero destacar la presencia en Rosario –como expresión cultural de Cuba en el mundo de la danza– del muy renombrado "Cuba Ballet", el que difunde las tradiciones académicas de Cuba y al que tuve el gran placer de asistir durante doce años. Lo hice por un motivo sentimental hacia mis raíces cubanas y por una razón muy práctica: está al lado de mi casa y como dice Paulo Coelho en uno de sus cuentos, "*No sabía que la felicidad la tenía a la vuelta de mi casa*"; yo la tuve "*al lado de mi casa*". Allí con excelentes profesores, algunos nativos cubanos y un grupo humano maravilloso de compañeras, me especialicé en Ritmos Latinos y tuve el honor de participar con todos ellos en la semana de Colectividades en Rosario.

Pavía

I. Pedro Pavía, c.c. Clara Garrido. Fueron padres de:

II. Jaime Pavía y Garrido[29], n. en Málaga, Andalucía, alrededor de 1810. Pasó a la ciudad de Trinidad en la isla de Cuba, en donde falleció sin testar, a los 70 años de edad, a las 3 de la madrugada del día 6/6/1880[30]. El 17/8/1876 impuso una hipoteca de 2.738 pesos sobre el ingenio "Mainicú de Palmarejo", en el Valle de San Luis, hoy "Patrimonio Cultural de la Humanidad", propiedad dicho ingenio de María Salomé Béquer y Barceló[31]. El 15/5/1859 adquirió la casa de calle del Rosario Nº 79, que a partir de entonces fue la casa de la familia, actualmente Casa Parroquial de Trinidad[32]. Casó en Trinidad el 29/3/1841[33] con María de la Concepción de la Peña y Ponce de León, Sarduy y de la Peña, hija de Pedro Alcántara de la Peña y Sarduy, Fernández de Olivares y Martín de Abileyra y de Antonia Josefa Ponce de León y de la Peña, Meneses y Carvajal, todos naturales de Trinidad. Fueron padres de:

IIIa. Pedro Regalado Pavía y de la Peña, n. el 13/5/1842, b. el 2/7/1842[34]. En los documentos del Archivo Histórico de Trinidad, aparece como heredero de la hipoteca en compañía de sus hermanos y como copropietarios de la casa que fue de sus padres y en el propio tomo 19, inscripción tercera, folio 230, reverso, aparece vendiendo su parte a su hermano Leopoldo, residente en París y esa inscripción dice que Pedro Regalado era casado, cosa que no consta en los anteriores documentos y que era vecino de La Habana. F. después de 1920.

IIIb. Eugenio Pavía y de la Peña, b. de 4 días el martes 1°/8/1843[35]. F. el día 2, de cinco días[36].

29 En su partida matrimonial se lo llama Jaime, en las de bautismo de sus hijos Jaime Santiago o solo Santiago. Santiago se lo llama en su partida de defunción y en algunos documentos notariales.

30 Parroquia Mayor "Santísima Trinidad", Trinidad, Cuba (PMST), L 11 de defunciones de blancos, fs. 460 y 461, partida Nº 1515.

31 Archivo Histórico de Trinidad, Registro de la Propiedad, Tomo 6, f. 31, finca 77 duplicado, habiéndose realizado la carga por ante el Notario Manuel Néstor Martínez de Aparicio.

32 Que se encuentra enfrente a la Plaza Mayor y a la Parroquia y que la autora visitó. Vio también las partidas de nacimiento de la familia que constan en el Libro de los Nacidos Blancos, propiedad de la Orden de Predicadores. Archivo citado, Sección citada, Tomo 19, f. 228, finca 972, inscripción primera.

33 (PMST), L 7 de matrimonios de blancos, f. 97 y reverso N° 315.

34 (PMST), L 17 de nacidos blancos, f. 174 y reverso, Nº 685.

35 (PMST), L 17 de nacidos blancos, f. 222, N° 865.

36 (PMST), L 8 defunción de blancos, f. 164 y reverso N° 981.

IIIc. Eduardo Pavía y de la Peña, b. de 13 días el domingo 20/10/1844[37]. Residente en Guayaquil, Ecuador, dio poder ante José Nicolás de Ortega y Alvarado el 27/5/1889 para la inscripción de la casa heredada en compañía de sus hermanos. F. en Guayaquil en 1904.

IIId. Leopoldo Pavía y de la Peña, n. el 26/11/1846, b. el domingo 10/1/1847[38]. Dedicado al comercio y vecino de Río de Janeiro, Brasil. Ante el Vice Cónsul de España –notario en esa ciudad– donó, el 28/5/1888, su parte de la casa familiar a su hermana Clara, la cual lo representó como su donataria en el documento del 13/6/1889. Falleció en París en 1904.

IIIe. Jaime Pavía y de la Peña, n. el 7/3/1848, b. el domingo 2/4/1848[39], radicado en la ciudad de Rosario. Ver su biografía y descendencia más arriba.

IIIf. María Clara del Carmen Pavía y de la Peña, n. el 17/4/1849, b. el lunes 4/6/1849[40]. "Clarita Pavía", como se la nombraba, fue famosa catequista en Trinidad y residente en la ante plaza de la Parroquia Mayor, (esta casa fue comprada por la Congregación de la Parroquia Mayor y es actualmente la Casa Parroquial). Fue gran colaboradora de los párrocos. F. en Trinidad el 29/6/1915, soltera.

de la Peña

Debido a los ataques y saqueos perpetrados por filibusteros ingleses en 1668 –comandados por Henry Morgan– buena parte de la antigua ciudad cubana de Puerto Príncipe (hoy Camagüey) resultó destruida, incluida la Parroquia Mayor con su archivo, lo que hace imposible ascender en filiaciones anteriores a esa fecha. El Archivo de Protocolos de Camagüey, que se conservaba, fue destruido por el fuego alegando que "*estaba comido por polillas*" en 1819 y solo se conservó un índice muy antiguo que recoge testamentos y extractos de los mismos, llamado "Índice de Castellanos" en que por desgracia no aparecen testamentos de los de la Peña ni de los Romero anteriores a 1668. Por eso hasta ahora no se ha podido conocer el origen de esta familia.

I. Francisco de la Peña fue vecino de Puerto Príncipe, en la Isla de Cuba, en donde casó dos veces: la primera con Petrona Romero, de la que tampoco se sabe más. Casó por segunda vez[41] con Mariana Figueroa y Rizo, hija de Juan

37 (PMST), L 17 de nacidos blancos, fs. 282 y 283, N° 1072.
38 (PMST), L 18 de nacidos blancos, fs. 81 y 82, N° 372.
39 (PMST), L 18, de nacidos blancos, f. 115, N° 575.
40 (PMST), L 18 de nacidos blancos, f. 147, N° 786.
41 Parroquia Mayor de Puerto Príncipe, hoy Camagüey, actual Catedral (PMC), L 1 de Matrimonios de blancos, f. 86.

Figueroa y de María Rizo. Del primer enlace fueron hijos: Julián, Juana, Francisco, Antonio y Rufina y, del segundo: María e Isabel. Tercer hijo del primer matrimonio fue:

II. Francisco de la Peña y Romero, b. en Puerto Príncipe el 6/10/1669[42]. Confirmado el 15/12/1671[43]. Pasó a la ciudad de Trinidad en donde fue alcalde la Santa Hermandad. F. en Trinidad el 22/1/1727, habiendo testado ante Francisco de Flores Rubio[44]. Había casado en Puerto Príncipe el 12/6/1696[45] con Inés Martina Fernández de Olivares y Pereira y Mateo, natural de Trinidad, hija de Sebastián Fernández y de Olivares, natural de ¿Tesín? Portugal y de Faustina Pereira y Mateo, Gonzáles y Rodríguez, natural de Trinidad. Fueron padres de once hijos, de los cuales, al primero y al cuarto trataremos a continuación:

IIIa. Francisco de la Peña y Fernández de Olivares, n. en Puerto Príncipe el 9/3/1697, b. el día 30/3/1697[46]. Pasó con sus padres a Trinidad, donde fue alcalde ordinario en 1726. F. en Trinidad el 31/12/1739[47], habiendo testado ante Domingo Antonio de Aristegui, cuyos protocolos no se conservan, nombrando por albaceas a su esposa y a su hermano Manuel. Casó en Trinidad en el mes de junio de 1724[48] con Juana de Mata de Carvajal y Pérez de Corcho, Lagonés y Gonzáles, natural de Sancti–Spiritus (actual capital de la provincia del mismo nombre) hija de José de Carvajal y Lagonés, Carvajal y Corbera, natural de La Habana, (originario de Gerona, Cataluña, por sus Carvajal; de París, Francia, por su Lagonés; y de jamaiquinos por su Corbera y Leyva) y de María Rosa Pérez de Corcho y González, Paéz y de los Santos, natural de Sancti–Spíritus. Padres de nueve hijos, de los cuales la novena fue:

IVa. María–Tecla de la Peña y Carvajal, n. el 23/9/1738, b. el 2/10/1738[49] y f. el 14/6/1777[50]. Casó el 21/4/1767[51] con Antonio Ponce de León y Meneses, López y Félix Morel, natural de Trinidad, hijo de Miguel Ponce de León y López, Bernal y Ximénez, natural de Trinidad (Ver Ponce de León) y de Micaela Meneses y Gutiérrez, Félix Morel y Astorga, natural de Sancti–Spíritus, a quienes los documentos sacramentales siempre nombran Micaela de Meneses y Féliz Morel. Padres de:

42 (PMC), L 1, f. 15.
43 (PMC), anotado en el L 1 de matrimonios blancos, f. 52 y reverso.
44 No existen los protocolos trinitarios anteriores a marzo de 1740.
45 (PMC), L 2 de matrimonios de blancos, f. 67.
46 (PMC), L 3 de bautismo de blancos, f. 47, N° 389.
47 (PMST), L 3 defunciones de blancos, f. 23 y reverso.
48 (PMST), L 4 de matrimonios de blancos, f. 44, partida dañada.
49 (PMST), L 4 de nacidos blancos, f. 222 y reverso.
50 (PMST), L 4 de defunciones de blancos, f. 72, N° 518.
51 (PMST), L 5 de matrimonios de blancos, f. 3, N°16.

Va. Antonia Josefa Ponce de León y de la Peña, n. el 4/6/1769, b. el 12/6/1769[52]. Testó mancomunadamente con su esposo por ante Blas Dionisio de Piedra, el 2/3/1827[53]. F. el 9/19/1834[54]. Casó el 9/6/1790[55] con Pedro Alcántara de la Peña y Sarduy, Fernández de Olivares y Martín de Abileyra, natural de Trinidad, hijo de Manuel de la Peña y Fernández de Olivares, Romero y Pereira, natural de Trinidad y de Ana Sarduy y Martín de Abileyra, Moya y Pérez de Morales, natural de la Villa de Santa Clara, actual ciudad de Santa Clara, capital de la actual provincia de Villaclara, oriunda en todas sus líneas de la villa de San Juan de los Remedios del Cayo, hoy ciudad de Remedios, provincia de Villaclara. Fueron padres de:

VIa. María de la Concepción de la Peña y Ponce de León, b. de 8 días el 18/10/1812[56]. Testó el 10/9/1886 ante Manuel Néstor Martínez de Aparicio[57]. F. el 14/11/1886 y la defunción fue anotada el día 15[58]. Casó con Jaime Pavía y Garrido el 29/3/1841[59]. Con descendencia que se desarrolla más arriba.
El cuarto hijo de Francisco de la Peña y Romero e Inés Martínez de Oliveros (hermano de Francisco de la Peña y Fernández de Olivares, mencionado en IIIa) fue:

IIId. Manuel de la Peña y Fernández de Olivares, b. en Trinidad el 19/8/1701[60]. Testó ante Francisco Antonio Muñoz el 22/7/1773, protocolado en el de Antonio Ramírez Barroso[61]. F. el 24/7/1773[62]. Casó dos veces: la primera, en marzo de 1731[63], con Juana Domínguez y Ponce de León, Pérez de Rosales y López, hija de Manuel Domínguez y Pérez de Rosales y Acevedo, natural de Trinidad, –de origen jamaiquino por línea materna– y de Gregoria Ponce de León y López Bernal y Ximénez, natural de Trinidad. Fueron padres de seis hijos. Casó en segundas nupcias en marzo de 1759[64] con Ana Sarduy y Martín de Abileyra, Moya y Pérez de Morales, natural de Santa Clara, viuda del Alfé-

52 (PMST), L 6 de bautismos de blancos, f. 180.
53 Archivo citado, Sección citada, Protocolo de Blas Dionisio de Piedra, tomo de 1827, fs. 59 al 61 y reverso.
54 (PMST), L 8 de defunciones de blancos, f. 2 y reverso, N° 7.
55 (PMST), L 6 de matrimonios blancos, f. 22, N° 86.
56 (PMST), L 11 de bautismos de blancos, f. 137, N° 1070.
57 Archivo citado, tomo 1 de 1886 del Protocolo de Aparicio, escritura 89, fs. 317 al 321 reverso.
58 Había fallecido a las 12 de la noche. (PMC) L 12, fs. 89 y 90, Nº 173.
59 (PMST), L 7 de matrimonios de blancos, f. 97 y reverso, N° 315.
60 (PMST), L 3 de nacidos blancos, f. 63 y reverso.
61 Archivo citado, Protocolo de Ramírez Barroso, tomo de 1773–1774, año 1773, fs. 70 al 73, 22/7/1773.
62 (PMST), L 4 de defunciones de blancos, f. 50, N° 336.
63 (PMST), L 4 de matrimonios de blancos, f. 76 y reverso, partida dañada.
64 (PMST), L 4 de matrimonios blancos, f. 214 y reverso, partida dañada.

rez Real Rosendo Rodríguez de Arciniegas, hijo del Capitán Cristóbal Sarduy y de Moya, Rodríguez y Pérez de la Cruz y de Paula Martín de Abileyra y Pérez de Moreal, Leal y Vidal. Padres de:

IVd. Pedro Alcántara de la Peña y Sarduy[65], n. el 28/4/1761, b. el 6/5/1761[66]. Testó mancomunadamente con su esposa el 2/3/1827[67], ante Blas Dionisio de Piedra. F. el 18/10/1834[68]. Casó primero con Gertrudis de Orizondo, padres de José María y José Joaquín de la Peña y Orizondo, con descendencia. Casó segundo el 9/6/1790[69] con Antonia Josefa Ponce de León y de la Peña, Meneses y Carvajal, hija de José Antonio Ponce de León y Meneses, López y Félix Morel y de María–Tecla de la Peña y Carvajal, Fernández e Olivares y Pérez de Corcho, naturales de Trinidad. Fue su duodécima hija:
María de la Concepción de la Peña y Ponce de León (mencionada como VIa), que casó con Jaime Pavía y Garrido, ya mencionados.

Ponce de León

I. Juan Ponce de Léon, cuyo origen se desconoce, f. en Trinidad el 9/12/1679[70]; testó ante Antonio de Pablo–Vélez, nombrando albaceas a su hijo Nicolás y a su yerno, Alonso Manuel. Dejó como herederos a sus hijos Agustín, Dionisio, Cristóbal, María, Isabel y Juana. Casó en Trinidad cerca de 1630[71] con María Bernal y de la Cerda, hija de Cristóbal Bernal y Ana Xuárez de Figueroa y de la Cerda, conocida como Ana de la Cerda (Ver Porcallo de Figueroa). Fueron padres de:

II. Tomás Ponce de León y Bernal. Fue alcalde mayor provincial de la Santa

65 Hermano de Ana Manuela de la Peña y Sarduy, n. el 16/2/1759. Casó en Trinidad el 14/11/1787 con Juan Daniel Balzán y Falzón, natural de La Victoria, Isla de Malta, hijo de Lorenzo Balzán y de Rosa Falzón, padres de Rosa María de Jesús Balzán y de la Peña, c.c. el Licenciado Francisco Filomeno Ponce de Léon y Criloche, Maroto y Piplisa, abogado de los Reales Concejos, Auditor de Guerra y Marina, segundo del Apostadero de La Habana, Asesor de los alcaldes ordinarios de La Habana, Asesor General del Gobierno de la Isla de Cuba, Alcalde ordinario de La Habana, Comendador de la Real Orden Americana de Isabel la Católica, Caballero de la Orden de Carlos III, hijo del Licenciado Antonio Ponce de Léon y Maroto Ortiz y Montaña, primer Marqués de Aguas Claras y de su esposa, Mercedes Criloche y Zayas, Piplisa y Escalona. De ellos descienden los actuales marqueses de Aguas Claras y vizcondes de Valvanera y condes de Villanueva, estos últimos Grandes de España.

66 (PMST), L 5 de nacidos blancos, f. 214.

67 Archivo citado, Protocolo de Blas Dionisio, tomo de 1827, f. 59 y reverso al 61, reverso.

68 (PMST), L 8 de defunciones de blancos, f. 6 y reverso, N° 34.

69 (PMST), L 6 de matrimonios de blancos, f. 22, N° 86.

70 (PMST), L 1 de bautismos de blancos, fs. 14 y 15.

71 El primer libro de matrimonios de Trinidad se ha extraviado.

Hermandad. F. el 11/2/1702[72], testó ante Antonio de Pablo–Vélez. Casó el 1/7/1666[73] con Ana López y Ximénez, hija de Pedro López y Ana Ximénez, naturales de Cartagena de Indias. Fueron padres de:

III. Miguel Ponce de Léon y López, c.c. Micaela Meneses y Gutiérrez, Félix Morel y Astorga, padres de Antonio Ponce de León y Meneses, López y Félix Morel, c.c. María–Tecla de la Peña y Carvajal (Ver de la Peña).

Porcallo de Figueroa

I. Vasco Porcallo fue en Portugal comendador mayor de la Orden de Avís[74]. Casó en Cáceres con Beatriz Morán y fue su hijo:

II. Gonzalo Porcallo, que fue vasallo de los reyes Don Juan II y Enrique IV de Castilla y fue alcalde del castillo de Alburquerque. Casó con María Gutiérrez de Valverde y de la Cerda[75]. Fueron sus hijos: Isabel de la Cerda, Beatriz Morán, Leonor Gutiérrez de Valverde y Vasco Porcallo de la Cerca, este último:

III. Vasco Porcallo de la Cerda[76]. Casó con su pariente Teresa de Sotomayor y Henestrosa, hija del Maestre de Alcántara, Gutierre de Sotomayor, el cual fue de varonía González de Castejón, que vivió de 1400 al 1456 y de Isabel de Henestrosa y Durán de Mendoza, hija a su vez de Lope Álvarez de Henestrosa, III señor de Turullote y de Isabel Durán de Mendoza y Sánchez de Badajoz. Fueron sus hijos: Leonor de la Cerda, María Gutiérrez de Valverde, Alonso de

72 (PMST), L 2 de defunciones de blancos, f. 91.

73 (PMST), L 2 de matrimonios de blancos, f. 19.

74 Tuvo a su cargo el castillo y Fortaleza de Villaviciosa. En la guerra que sostuvo Don Juan I de Castilla contra Don Juan, maestro de la Orden de Avís por la sucesión en el trono de Portugal, estuvo siempre al lado del rey castellano defendiendo en su nombre la citada fortaleza. Perdida la batalla de Aljubarrota, Vasco pasó a España, radicándose en Cáceres. Poseyó las dehesas de "Cortas de los Rizos", "Peña Quemada", "San Gimón" y "Palomares". Son sus armas: en campo de plata un león rampante de su color natural, coronado de oro y ceñido de una cadena también de oro.

75 Testó en Cáceres en 1464 ante Gonzalo Sánchez, otorgando codicilo en el mismo año por ante Francisca Muño. Fue hija de Fernán Gutiérrez de Valverde, señor de la Torre y Dehesa de Castellanos, alcaide de Alburquerque y de Mahalda de la Cerda y Álvarez Pereira. Ésta era hija de Martín González de la Cerda, c.c. Violante Álvarez Pereira, hija natural de Alvar González Pereira, prior de la Orden de San Juan de Jerusalén y de Eyra González de Carvajal. Martín descendía de Alfonso X de Castilla "El Sabio" y de Violante de Aragón.

76 Tomó parte activa en las guerras civiles de la Orden de Alcántara y de los Monroy entre sí. Poseyó la Torra del Gaitán y la Atalaya y Arenal de Porcallo. Se encontró junto a su padre en el solemne acto de lectura ante la reina Isabel, en Cáceres, de los Nueve Capítulos de la villa en 9/7/1477 ante toda la nobleza de la región.

Sotomayor y Gutierre Porcallo de Sotomayor.

IV. Gutierre Porcallo de Sotomayor, c. en Badajoz con Aldonza Manuel de Figueroa, hija natural del Obispo de Badajoz, Gómez Suárez de la Vega–Mendoza, hermano del primer conde de Feria; padres de:

V. Vasco Porcallo de Figueroa, n. de Cáceres. Pasó a Santo Domingo en 1502 y a Cuba en 1511 con Diego Velázquez de Cuéllar. F. en Puerto Príncipe en 1550. Estuvo entre los fundadores de Trinidad y de Puerto Príncipe. Fue padre de:

VI. Juan Xuárez de Figueroa, c.c. Ana de la Cerda, padres de:

VII. Ana de la Cerda, b. en Trinidad el 14/4/1585[77]. Casó con Cristóbal de Bernal, padres de:

VIII. María Bernal y de la Cerda, n. de Trinidad, c.c. Juan Ponce de León (Ver Ponce de León).

77 (PMC), L 1 de bautismos de blancos, f. 1.

María Elena Araya Sugasti de Colombres: una vida dedicada a la beneficencia

por Edelmira Carranza Zavalía de Bravo

a la memoria de mi madre
Elena Bacigalupo Araya de Carranza Zavalía,
sobrina y ahijada de María Elena (Marielena)

Marielena nació el 29 de agosto de 1902 en Rosario. Era la cuarta hija del matrimonio del Ingeniero Ramón Araya con Elena Sugasti, nieta paterna de Ramón José Araya y Ángela Marsden y nieta materna de Juan Sugasti y Josefa Dartayet[1]. Vivió toda su vida en Rosario, en la antigua casona familiar, ubicada en Catamarca 1248.

Alternaba su vida familiar y social entre la ciudad y el campo, con sus idas a la estancia "Los Muchachos", situada en el paraje que tomó ese nombre, cerca de Piñero, provincia de Santa Fe.

Desde jovencita fue una mujer adelantada a su tiempo: corría carreras a caballo con su hermana Edelmira y juntas saltaban tranqueras.

En los veraneos en Mar del Plata, cuando las niñas y señoritas se sostenían con las cuerdas, Marielena –junto con sus hermanos – se internaban en el mar y nadaban mar adentro. En la orilla las hermanas cambiaban sus gorras, para no ser identificadas por sus padres.

Elena Araya Sugasti

1 Linares Araya, Raúl, "*Los Araya*", Boletín Nº 6 del Centro de Estudios Genealógicos e Históricos de Rosario, año VI, 2008, págs. 46, 47 y 48.

Desde joven acompañaba a su madre, Elena, a las reuniones de la Sociedad de Damas de Beneficencia.
Las jovencitas de la sociedad rosarina integraban la Juventud de la Liga Patriótica, cuyo fin era juntar fondos privados para la construcción de escuelas y hospitales.
Las Hermanas de la Congregación "Hijas de María Santísima del Huerto" fueron enfermeras desde los albores del Hospital de la Caridad, desde la Batalla de Pavón.
Los bailes de fantasía presentaban cuadros y los juegos florales se hacían para juntar fondos.
Muchos se representaron en el Teatro Colón.

TEATRO COLON

Gran Festival de Beneficiencia

Patrocinado por la Comisión Pró Escuela Gratuita y Santuario de Nuestra Señora del Huerto

18 de Octubre de 1924.

COMISIÓN ORGANIZADORA

Señoritas: María Dora Puig Lejarza, María Hortensia Rouillón, Laura y Lola Uranga, María Elena Araya, Angélica Valdéz Tietjen, Aleida Moglia, Sara Maderna, Nidya Ferreyra, María Elena Alvarado, Elenita Mairini, Guillermina Rodriguez y María Elena Maldini.

Gran Festival de Beneficencia 1924

Como era costumbre entonces, las jovencitas participaban en festivales de beneficencia, como el realizado en el Teatro Colón el 18 de octubre de 1924, patrocinado por la Comisión Pro Escuela Gratuita y Santuario de Nuestra Señora del Huerto. Formaron parte de la Comisión Organizadora del mismo, además de Marielena: María Rosa Puig Lejarza, María Hortensia Rouillon, Laura y Lola Uranga, Angélica Valdés Tietjen, Aleida Moglia, Sara Maderna, Nidya Ferreyra,

María Elena Alvarado, Elenita Mairini, Guillermina Rodríguez y María Elena Maldini. Marielena también fue reina de los Juegos Florales del 14 de octubre de ese año, organizados por el Círculo de la Prensa de Rosario, donde también fue nombrada "Señora de la Poesía"[2].

María Elena Araya Sugasti. Reina de los Juegos Florales de 1924

El anhelo por construir un Colegio para la Congregación de las "Hijas de María Santísima del Huerto" se concretó en el espléndido edificio sito en Juan Manuel de Rosas 1093, Rosario.
El 15 de octubre de 1925 se casó con Carlos Gervasio Colombres, hijo de Gervasio J. Colombres y Ramona Ortiz.
El matrimonio residió en los amplios departamentos de Santa Fe 880, que el Club Social compraría para instalar su nueva sede en 1953.
Marielena y Carlos tuvieron cinco hijos: Gervasio Ramón, casado con Martha Cardona, con hijos; Carlos Gustavo, casado con Mercedes Visca Silgueira, con

2 "*Juegos Florales 1924*", Círculo de la Prensa de Rosario, Rosario, 1924.

hijos; Ramiro Ernesto; Elena, casada con Carlos Cullen Olcese, con hijos y Florencia Colombres Araya, casada con Mario Cullen Olcese, con hijos[3].
El 9 de octubre de 1939 falleció, a los 40 años, Carlos Gervasio Colombres, quedando Marielena viuda a los 37.
Un terrible accidente de auto posterior, le hizo usar muletas de por vida, dando ejemplo de entereza y resignación cristianas. Nunca, una queja. Seguía, incansable, con sus deberes de madre y su compromiso con la Sociedad de Beneficencia. Hay que destacar que era una mujer de arraigada fe católica, que la sostuvo en sus noventa años de vida.
Dedicó treinta y dos años al servicio de la Sociedad de Beneficencia, junto a secretarias, tesorera y socias, quienes compartían educación e idiosincrasia.
Su vocación de servicio y su gran generosidad, continuaron la obra realizada por mi tatarabuela y mi bisabuela, Josefa Dartayet de Sugasti y Elena Sugasti de Araya en esa misma institución.
Su actuación y determinación, conjuntamente con su arraigada fe cristiana, le permitieron enfrentar las numerosas dificultades en su larga presidencia.
Al asumirla, comenzó la lucha por la restitución de lo expropiado durante el gobierno de Juan D. Perón. El Hogar de Ancianos y el quirófano estaban inutilizados.
En 1959 acudieron al gobernador Carlos Sylvestre Begnis, para recuperar la dirección del Hospital y del Hogar de Ancianos, obras hechas con el aporte privado de muchas personas generosas de nuestra ciudad.
"*En 1960 se dio a conocer el decreto Nº 7433 fechado el 21 de julio, a través del cual el gobierno provincial desagravió a la Sociedad de Beneficencia por los servicios prestados a la comunidad desde mediados del S. XIX*"[4].
En octubre de 1956, luego de largas luchas por la normalización jurídica y administrativa, Marielena, junto a Matilde Casas Duchesnois de Machado Doncel, lograron que el Hospital Provincial fuera administrado por las damas y sostenido por la provincia, mediante el decreto Nº 12.004.
Las principales obras realizadas durante su gestión fueron: la construcción de consultorios y de dos salas de internación pre y post operatorio al modelo estadounidense; la reconstrucción y equipamiento de la cocina y del lavadero, como también la adquisición de una máquina secadora de ropa. Además, la Sociedad se dedicó a poner en funcionamiento las instalaciones mediante el arreglo de pisos, techos, cañerías y la adquisición de enseres y mobiliario.
Además, debieron equipar el laboratorio y compraron una mesa alemana para

3 Linares Araya, Raúl, op. cit., pág.

4 Dalla Corte Caballero, Gabriela, Ulloque, Marcelo y Vaca, Rosana, "*En defensa del Hospital Madre. Mujeres de la Sociedad de Beneficencia de Rosario*", Prohistoria, Rosario, 2015, pág.110.

operaciones de cirugía cardiovascular.
El 17 de abril de 1963, se celebró el Centenario de la llegada de las "Hijas de María Santísima del Huerto", incansables enfermeras desde los albores de la Sociedad, cuando el General Bartolomé Mitre solicitó a las damas rosarinas la instalación de un hospital para los soldados heridos en la Batalla de Pavón. Dicha congregación fue fundada el 12 de enero de 1829 por San Antonio María Gianelli.
Se donaron $200.000 –dinero de origen privado–, para la reconstrucción de los pisos y la compra de lavarropas automáticos.
En 1963 se arregló el techo del Oratorio de la Capilla del Sagrado Corazón de Jesús, perteneciente al Hogar de Ancianos.
Estableciόse un convenio entre la Sociedad de Beneficencia y el gobierno de Santa Fe, según el cual la Sociedad daba sus bienes muebles e inmuebles de su propiedad– con excepción de las salas utilizadas por las Señoras– en usufructo, por cinco años, al Gobierno de la provincia. Los fines de la Sociedad eran médicos, asistenciales y sanitarios.
Antes de la restitución, las señoras se reunían en el piso de Marielena, en calle 1º de Mayo 860.
Para la sala de Ginecología se compró un microscopio y un colposcopio. Esta sala funcionaría también como centro de investigación.
Para la sección de prematuros se compró una incubadora Azaprem y, para la sala de Cardiología "Santa Inés", compraron el aparato "Troin Beam".
En 1971, se creó el Centro de Medicina Nuclear para fomentar la educación médica y se inauguró la Sala de Urología.
Se ampliaron la Sala de Maternidad y la Sección de Enfermería y se reformaron los baños del departamento de las Hermanas del Huerto.
En la década de 1980 se inauguró el laboratorio de hematología en el Centro de Oncología del Hospital, donado por la Fundación Josefina Prats.
El 24 de julio de 1984, la Sociedad de Beneficencia de Rosario cumplió 130 años. Monseñor Oscar Villena ofició la santa misa de acción de gracias. Al día siguiente, Monseñor Atilano Vidal y el Presbítero Nicolás Grenón, concelebraron la misa en la Capilla San José de la Caridad del Hospital Provincial de Rosario.
Era tiempo de dar gracias: a Dios, a la sociedad rosarina, a las damas fundadoras y a la Congregación "Hijas de María Santísima del Huerto".
"*En tiempos de la primera presidente, señora Laureana Correa de Benegas (1862–1872), cuando se inauguró la primera sala de internación del Hospital de la Caridad, dijo Domingo Faustino Sarmiento: "Los médicos podrán ejercer su tarea humanitaria, en bien de sus semejantes, y deberán comprometerse a formar jóvenes médicos y enfermeros*""[5].
Fue el 17 de abril de 1963 cuando la Sociedad de Beneficencia, presidida Marie-

5 Ibidem, pág. 154.

lena, recuperó el Hospital y el Hogar de Ancianos.
Por último, y no menos importante, la Sociedad promovió la Medicina Nuclear, para docencia médica.
A continuación, transcribimos el discurso que dio Marielena al final del difícil período de restitución:
"*Cuando una Institución como la Sociedad de Beneficencia de Rosario llega a los 108 años de vida, es preciso detenerse ante su significación y su trayectoria. El proceso del país se cumple en su totalidad cuando los elementos sociales, políticos y culturales realizan su tarea llevados por claros objetivos: el bien común de los habitantes, la ascensión civilizadora de sus componentes, el disfrute en paz de los bienes colectivos. Y para que eso sea efectivo es preciso que la unidad espiritual de los ciudadanos de la patria tenga un sentimiento sólido, así como su trayectoria al futuro un destino cierto. Lo que cada uno de los componentes del grupo social, realice en su esfera, contribuye al éxito de la labor conjunta. Y toda la comunidad se siente identificada y fraternizan los pueblos y se esclarecen los destinos de la nacionalidad. Cuando es magnífico grupo de mujeres que nos antecedieron realizaron la obra cristiana de ayuda a los desposeídos, realizaron en su esfera el ideal de la patria que inspirara nuestra gran aventura de forjar un país. La ciudad de Rosario, toda, alentó la obra noble, porque eran puras las inquietudes, solidarias las voluntades, cristianos los fines. El Hospital fue una realidad: aquí se enjugaron las lágrimas, se restañaron heridas, se calmaron dolores.*
La obra de la ciencia se completó con el apoyo espiritual, al remedio eficaz se agregó la palabra alentadora. Esas mujeres intuyeron con instinto clarividente que las enfermedades no sólo son manifestaciones de decaimiento corporal, sino que es el conjunto de cuerpo y alma el que se enferma….
La ciudad entera contempló la obra y la hizo bien común y fue su espíritu y resonancia.
El nombre del Hospital no fue seguramente encontrado por azar, se le llamó "de caridad" porque de las tres virtudes teologales es el nombre fervoroso "caridad" el que significa amor a la criatura humana por sobre toda pretendida diferencia… Más tarde extendió su obra la Sociedad de Beneficencia hacia los más desposeídos, hacia aquéllos en los que sólo alienta la desesperanza y la soledad, hacia aquéllos que ven la vida como un pasado sin orillas, sin familia, sin caridad, es decir, sin amor. Y los ancianos sin hogar de la ciudad, fueron acogidos en un lugar común, limpio, confortable, para que encontraran en los Hermanos de su desesperanza la fraternidad que alienta a sobrellevar la última jornada vital.
Un día el viejo y querido Hospital de Caridad cambió de nombre, pero siguió llevando el antiguo en el corazón. Eran días difíciles y duros para la Patria y desde arriba se procuraba el enfrentamiento de unos contra otros. Se pretendía sofocar las ideas morales y los sentimientos religiosos, desnaturalizar nuestra noble historia, destruir nuestras caras tradiciones. Pero el odio no debe ni puede fructificar en el corazón argentino, que tiene un solo Dios y una sola bandera.

Y nuestra patria culta, gloriosa, libre y eterna volvió a reclamar de todos y cada uno de sus hijos la parte de esfuerzo generoso que ha de contribuir a consolidar su grandeza y por consiguiente la felicidad de su pueblo. La medida gubernamental de la reintegración de nuestro patrimonio urgía, no sólo por lo que a nuestra Institución concernía en justicia, sino también para que no quedase en el ámbito de la patria, a manera de doloroso resabio, el lamentable atentado contra uno de los más humanos y patrióticos esfuerzos que en nuestra ciudad se han realizado para ayuda del desamparado. Señor Ministro de Salud Dr. Federico Cervera: a vuestro gobierno le ha tocado ser quién presidiera y rubricara este acto de justicia que la Revolución Libertadora iniciara y que demoraba en concretarse.

La Sociedad de Beneficencia volverá pues a la tarea de ofrecer lo que únicamente tiene sustancia: dar nuestro esfuerzo, nuestro tiempo, nuestra solidaridad, nuestro amor. Porque son muchos los dolores humanos y, más aún, el deseo de compartirlos, porque reconocemos nuestra responsabilidad en esta hora difícil de nuestra patria, porque deseamos la cordial convivencia en paz…

En nombre de la Sociedad de Beneficencia de Rosario, que tengo el honor de presidir, en nombre de todas las Señoras que nos precedieron y que con su esfuerzo hicieron posible esta obra, en nombre de todos aquellos que de una u otra manera nos dieron su apoyo y nos alentaron en los momentos amargos de nuestro alejamiento, en nombre de mis queridas compañeras y de los asesores de nuestra comisión, os digo: muchísimas gracias por este acto de justicia.

Y vaya en este momento mi emoción y recuerdo particular a la siempre presente y querida Inés González del Solar de Costanti, que con su ejemplo de dignidad y lucha incansable, marcó derroteros que deben quedar como ejemplo para las generaciones que nos sucedan". (Firmado:) María Elena Araya de Colombres[6].

En 1994, la directora de la Escuela de Enfermería, María del Carmen Ruiz, inauguró el nuevo pabellón de la planta alta del Hospital, y decidió bautizarlo con el nombre "María Elena Araya de Colombres", hecho que confirmaba el reconocimiento al gran trabajo que había llevado adelante la ex presidente ya fallecida[7].

María Elena Araya de Colombres falleció el 24 de junio de 1992 y sus restos descansan en el panteón de la familia del Ing. Ramón Araya en el Cementerio "El Salvador".

6 Ibidem, págs. 110, 111 y 112.

7 Muchos datos fueron extraídos de cartas, programas y otra documentación conservada por Elena Sugasti de Araya. Las fotos que se publican en esto artículo pertenecen al álbum de fotos de Edelmira Araya Sugasti de Bacigalupo.

Ramón Araya y Elena Sugasti de Araya con sus hijos Ramón, Juan Ángel, Ricardo, María Elena y Jorge Carlos (en brazos) Araya Sugasti. Hall de la casa de calle Catamarca 1248. Rosario.

El aviador Teniente Alfredo S. Agneta

por Sebastián Alonso

Los precursores de la aviación en la Argentina fueron –tanto civiles como militares–, entre otros, Jorge A. Newbery, Carlos Goffre, Gervasio Videla Dorna, Alberto Mascías, Vicente Almandos Almonacid, Manuel F. Origoni, Eduardo Bradley, Ángel María Zuloaga, Pedro Zanni, Teodoro P. Fels, Antonio Parodi, Aníbal Brihuega, Carlos Federico Borcosque y Benjamín Matienzo. Merece mencionarse entre ellos el malogrado aviador Teniente Alfredo S. Agneta, de origen cordobés pero radicado desde niño en nuestra ciudad, fallecido en un vuelo en 1914, hecho que conmocionó a Rosario, por el aprecio, respeto y admiración que le tenían su familia, amigos y la población rosarina en general.

El diario "La Capital" del 29 de octubre de 1914 tituló la noticia así: "*Víctimas de la aviación. El fatal accidente de ayer. En la Escuela Militar del Palomar. Agneta y Madariaga. Caen con su aparato y mueren. Diversos detalles*"[1].

El día 28, el Teniente Alfredo S. Agneta, que llevaba como acompañante al Dr. Felipe S. Madariaga (abogado nicoleño, terrateniente y candidato a diputado por la Liga del Sur y destacado sportman que se dedicaba a la aviación como su deporte favorito) cayeron a tierra con su aeronave.

Fallecieron en un vuelo de ensayo con la aeronave "Nieuport Castex", que pertenecía a la Escuela de Aviación y había sido donada por Eduardo Castex. Era gemela de la "Argentina" de 100 HP de fuerza, que se encontraba en la misma Escuela.

> "*Los restos del teniente Agneta y del doctor Madariaga fueron sacados de entre los alambres del aparato hecho trizas y conducidos a uno de los hangares del aeródromo*"[2].

Sus restos fueron velados en El Palomar y en el Salón de Lectura del Círculo Militar. Llegaron a Rosario por tren el viernes a las 14.00 hs. y fueron enterrados el 30 de octubre en el Cementerio "El Salvador". En el acto, hicieron uso de la palabra Manuel Ramos Vivot, en nombre del Aero Club y Pedro Zanni, en nombre de la Escuela de Aviación Militar. Asistieron, además de familiares y amigos, numerosos oficiales del 5º de Artillería[3]. El Regimiento 11º de Artillería le rindió honores durante la entrada del féretro al Cementerio[4].

1 "*La Capital*", 29 de octubre de 1914.
2 "*La Capital*", 29 de octubre de 1914.
3 "*La Capital*", 31 de octubre de 1914.
4 "*Caras y Caretas*", 4 de noviembre de 1914, Nº 840, págs. 4 y 61.

La muerte de los aviadores Agneta y Madariaga

Teniente 1.° Alfredo S. Agneta

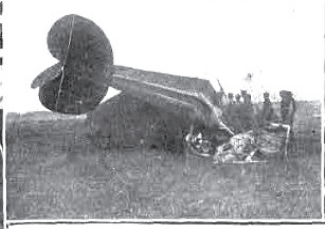

El aparato en que cayeron los dos pilotos.

Traslado de los cadáveres, desde la Escuela a la estación Palomar.

Doctor Feline Madariaga.

El accidente de aviación que ocurrió en El Palomar, en la tarde del miércoles, costó la vida a dos jóvenes pilotos, en quienes habíanse forjado justas esperanzas: el doctor Felipe Madariaga y el teniente Alfredo Agneta. La desgracia conmovió a toda la opinión pública, y el sepelio de los malogrados pilotos fué una demostración del aprecio que se les tuvo.

Capilla ardiente levantada en uno de los salones del Círculo Militar.

Conducción de los restos a la estación Retiro para ser trasladados a San Nicolás, los del doctor Madariaga, y a Rosario, los del teniente Agneta.

En la estación Retiro, en el momento de colocar los féretros en el furgón especial que condujo los restos a las ciudades nombradas.

¿Quién era el Teniente Alfredo S. Agneta?

El teniente de artillería Alfredo Salvador Agneta había nacido en Córdoba el 12 de octubre de 1887. Su padre, el médico italiano José Agneta, se había establecido en Rosario en los primeros años del siglo XX. Su madre, Orfelina Piattini López, de origen cordobés, estaba muy vinculada a varias familias rosarinas. En 1905, Alfredo S. Agneta ingresó al Colegio Militar de la Nación y, en 1908, egresó en la Promoción Nº 32 con el grado de subteniente de Artillería. Fue destinado al Regimiento Nº 1 de Artillería en Campo de Mayo. En 1907 estaba en esa unidad.

El 4 de marzo de 1912 comenzó el curso inicial de pilotaje en El Palomar donde recibió instrucción bajo la dirección del profesor Marcel Paillette. También fue discípulo de los aviadores Jorge Newbery y Alberto R. Mascías.

El 1º de agosto de 1912, el Presidente Dr. Roque Saénz Peña suscribió el decreto correspondiente a la creación de la Escuela de Aviación Militar. Alfredo S. Agneta, oficial del Ejército por entonces, cursó y egresó como oficial del 1er. Curso de la Escuela de Aviación Militar Argentina[5].

El 28 de diciembre de 1912 obtuvo el diploma de Piloto Aviador Nº 19 siendo el tercer oficial del Ejército Argentino en recibir este título civil.

Fue el primer oficial que piloteó el monoplano Rumpler Wasser–Eindecker Taube motor Argus 100 HP.

Bajo la supervisión del piloto Enrique Lübbe, el 13 de enero de 1913, realizó su primer vuelo de adaptación al monoplano, conocido como "La Paloma". El 25 de mayo, integró la escuadrilla que llevó a cabo el primer desfile aéreo de la Aviación de Ejército tripulando el Taube con el Teniente Aníbal Brihuega.

El 15 de junio Agneta acompañó durante un largo recorrido al tren que llevaba a Chile el ministro del Japón Tiki Mioki Shagoy. Cuatro días más tarde efectuó su primera salida con el Bleriot de 80 HP.

El 21 de junio obtuvo el récord militar de altura al alcanzar 2.500 metros con un Bleriot XI 50 HP.

El 7 de julio, fue felicitado mediante un telegrama por el Presidente Dr. Roque Sáenz Peña –junto al Teniente Primero Raúl Eugenio Goubat y al Teniente Coronel Antonio Arenales Uriburu– por haber escoltado al Presidente durante su viaje terrestre hasta el Talar de Pacheco.

5 https://web.archive.org/web/20090704103030/http://www.datanordic.com.ar/calles/teniente_agneta_alfredo.htm

Siempre con "La Paloma", el 19 de julio, Agneta llevó a bordo del aparato, en calidad de pasajeros, a Eduardo Bradley, al Teniente Enrique Padilla y al mecánico Ambrosio Garagiola. Demoró ocho minutos a 150 metros de altura. Este viaje fue el primero realizado hasta entonces en América del Sud con el mayor número de personas a bordo en un monoplano.

El 1º de septiembre, Agneta se reincorporó al Primero Cuerpo de Artillería, interrumpiendo durante varios meses su entrenamiento. En febrero de 1913 el Teniente Coronel Arenales Uriburu, hizo que registrara nuevamente en la Escuela Militar de Aviación y lo nombró instructor de los nuevos aspirantes.

En agosto, con motivo de la visita presidencial a Rosario, fue destacado a esa ciudad con el Rumpler Taube. El día 12, llevando como pasajero a Carlos Uranga, chocó contra unas líneas telegráficas en el Parque Independencia de Rosario dañando el monoplano que tripulaban.

Entre el 28 y 30 de agosto, obtuvo el récord sudamericano de distancia al realizar –con el mecánico Ambrosio Luis Vicente Taravella– un vuelo sin etapas entre El Palomar y San Pedro, a bordo del poderoso Taube, volando 170 km.

El 8 de octubre llevó a cabo con éxito en El Palomar el ensayo del Nieuport M–IV Eduardo Castex, Luego de este ensayo inició su adaptación al avión con el Teniente Zanni.

Tengamos en cuenta que estos vuelos "*eran una verdadera proeza considerando que por entonces no existía la comunicación radioeléctrica aire–tierra y que la meteorología no había sido profundizada, sumadas a la fragilidad de los aviones*"[6].

El 6 de octubre de 1914 –luego de una ascensión nocturna en el Pampero II– recibió de las autoridades del Aero Club Argentino el brevet de Piloto de Globo Nº 24.

Veintidós días más tarde, realizaba un vuelo de rutina en el Nieuport M–IV Argentina, que se mantuvo en el aire largo tiempo y alcanzó los 1.500 metros de altura.

Poco después el Teniente Agneta debía volar con el mecánico Raimundo Trangone. Cuando éste se disponía ocupar su puesto, se aproximó al avión el Dr. Felipe S. Madariaga, y Agneta lo invitó a que lo acompañara en el vuelo. Despegó nuevamente en solo 40 metros de carrera; salió en línea recta e inició el ascenso, tal vez un poco brusco. Unos 300 metros más adelante y, colocado en la misma ruta, volaba el teniente García Fernández, sobre el biplano Farman. "*La velocidad del primero permitió alcanzar bien pronto a este último. Como la diferencia de elevación le impedía pasarle por encima, el teniente Agneta inclinó un poco su máquina mermando la altura en pocos metros. Así pasó por debajo. En cuanto lo aventajó, pudo observarse perfectamente que el Nieuport se encabritaba,*

6 https://web.archive.org/web/20090704103030/http://www.datanordic.com.ar/calles/teniente_agneta_alfredo.htm

dejando de funcionar el motor para reanudar segundos después su marcha, al mismo tiempo que con más intensidad repetía la maniobra describiendo virajes muy bruscos. Eran aproximadamente las 17:30 horas cuando el aeroplano se encontraba a unos 60 m de altura, se inclinó sobre el ala izquierda entrando en tirabuzón con consecuencias fatales a pesar de su pericia el piloto no pudo dominarlo, y describiendo un semicírculo con la cola en alto chocó en un golpe seco, brutal contra el terreno".

Agneta falleció poco después del accidente en brazos de Gervasio Videla Dorna. "*Si bien no llegó a ser Aviador Militar fue reconocido como un brillante piloto en la Escuela. Luego de su deceso, los camaradas del Aero Club Argentino perpetuaron su memoria bautizando con el nombre Teniente Agneta al esférico de 1200 m3 construido en tela cauchutada por Ernani Mazzoleni que realizó su primer vuelo el 19 de septiembre de 1915 a cargo del periodista Carlos Federico Borcosque*"[7].

Para el futuro, Alfredo S. Agneta tenía preparado dos raids, uno a Tucumán y otro a Brasil, en uno de los aparatos Nieuport de la Escuela Militar, a 200 km por hora[8].

El 15 de enero de 1927, de acuerdo al decreto publicado en Boletín Militar Nº 7547, se construyeron cinco obeliscos sobre las vías del Tranvía Lacroze, actual ferrocarril "Gral Urquiza" en Campo de Mayo y se le dio el nombre de "Teniente 1º Agneta" al emplazado en el Km 22,910. Finalmente, el 21 de enero de 1970, fue declarado por ley como Precursor de la Aeronáutica Argentina (Boletín Aeronáutico Público Nº 2100)[9].

El 27 de mayo de 2015, en el marco del aniversario de la inauguración del Museo Nacional Aeronáutico, ubicado en la Base Aérea Militar Morón –fundado en 1962–, se realizó en la "Sala Pioneros" una ceremonia donde la sobrina del Teniente de Artillería Alfredo S. Agneta, Patricia H. Agneta Posse de Botto junto a su familia, entregó a la Fuerza Aérea Argentina (F.A.A.) el brevet y diploma militar del pionero de la aviación argentina. Posteriormente, se firmó el acta y se oficializó la entrega de la donación por parte de Patricia H. Agneta Posse de Botto, quien dijo unas sentidas palabras: "*Les quiero agradecer a todos por el recibimiento y aceptación de este brevet y diploma. Es un honor para mí honrar a mi padre y así honrar a su hermano más grande, mi tío y a la historia*"[10].

Nuestra ciudad ha homenajeado al Tte. Agneta dándole su nombre a una calle. Corre de Norte a Sur, entre las calles Liniers y Pedro L. Funes, desde la calle Juan

7 https://earlyaviators.com/eagneta.htm

8 "*La Capital*", 29 de octubre de 1914.

9 "*Noticias en vuelo*". "*Estamos luchando por el Museo. Nuestra apertura es general*". http://www.noticiasenvuelo.faa.mil.ar/articulos.asp?idn=1084

10 "Noticias en vuelo". "*Estamos luchando por el Museo. Nuestra apertura es general*". http://www.noticiasenvuelo.faa.mil.ar/articulos.asp?idn=1084

J. Paso hasta la cortada Lejarza. Su trazado pasa por los barrios Empalme Graneros, Azcuénaga, Urquiza y Moderno. Anteriormente esa calle se llamaba Gibraltar. Por ordenanza Nº 25 del año 1920 se le impuso la denominación actual[11].

Sus padres y hermanos

José Agneta, n. en Basilicata, Italia en 1845 y f. en Rosario el 24–X–1928[12]. Se graduó de médico en 1877 en la Universidad de Nápoles. El Dr. José Agneta fue profesor de Pediatría (1889–1890) en la Facultad de Medicina en la Universidad de Córdoba[13], cátedra creada en 1885. Ese año, Agneta fue el primer italiano en homologar un título de médico en esa Universidad. Fue cónsul de Italia en Córdoba durante ocho años. El Dr. José Agneta y familia aparecen censados en la ciudad de Córdoba en el Censo Nacional de 1895. Se trasladó a nuestra provincia y fue médico en Armstrong, aunque estaba radicado en Cañada de Gómez[14].
En 1902 el Dr. José Agneta aparece en una publicidad en la revista "Caras y Caretas", como médico del Hospital Italiano Garibaldi de Rosario[15].
En 1904 figura en el "Libro de Oro" de Rosario, residiendo en calle Corrientes 1088[16]. En 1926, la familia Agneta residía en Urquiza 1790. Veraneaban en su casa de Río Ceballos, llamada "Villa Meneca".
El Dr. José Agneta contrajo matrimonio en 1885 con Orfelina Piattini López, n. en 1864 en Río Tercero Abajo, Prov. de Córdoba, y f. en Rosario el 9–XII–1949. Era hija de del ingeniero suizo José Piattini, nacido en Pianroncate, en el cantón Ticino, localidad sobre el lago Lugano donde existe la "Vía dei Piattini" –hijo de José Piattini y María Luchi– que casó con la cordobesa Da. Belinda López, f. en Rosario el 30–XI–1918[17], hija de D. Eduardo López Torres y Da. Salomé Urtubey[18]. José Piattini se radicó en Villanueva, Prov. de Córdoba, contratado para la construcción de molinos allí y en la cercana Villa María[19]. Fueron hermanos de

11 https://web.archive.org/web/20090704103030/http://www.datanordic.com.ar/calles/teniente_agneta_alfredo.htm
12 Estaba domiciliado en Urquiza 1790.
13 "*La Pediatría argentina: construyendo nuevos horizontes*", pág. 69. edici.unlp.edu.ar/bitstream/handle/10915/15925/La_pediatría_argentina.pdf?sequence=19&isAllowed=y
14 Daró, Delmo, F. M., "*Apuntes históricos de la colonia y el pueblo de Armstrong*", Librería y Editorial Colmegna, 1978, pág. 93.
15 "*Caras y Caretas*", 31 de enero de 1903, nº 226, Buenos Aires, pág. 7.
16 "*Libro de Oro. Guía de familias*", Establecimiento "La Argentina" de Arturo Suárez Pinto, Rosario, 1904, pág. 19.
17 La familia Piattini López residía en una casa en calle Córdoba 1575.
18 P. Nuestra Señora de la Asunción de Córdoba. Libro de Matrimonios 1838–1859, f. 59. Tgos.: D. José Ferreyra y Da. Santos Arias. Casados el 30–VIII–1842.
19 Luego vino a la Argentina su sobrino Benjamín Piattini, con descendencia en Villa María y Córdoba.

Orfelina: el Dr. José Piattini López[20], casado con su prima hermana María Rita López, con sucesión; Laura, casada con Miguel Riglos Carranza; Delfina, casada con Arsenio de la Colina, con sucesión; Rodolfo, casado con Justa Altamira Mendoza, con sucesión; Belinda, casada con Romualdo Urtubey, con sucesión; Carlos, casado con María Esilda Colombres, con sucesión; y María Angélica Piattini López, casada primero con Salomón Moreno Vera, con sucesión y luego con el Dr. Joaquín Lejarza, con sucesión.

José Agneta y Orfelina Piattini López fueron padres de Alfredo Salvador, María Elena, Aída, Orfelina, María Angélica Clelia y José Oscar Agneta, médico cirujano, especialista en nariz, garganta y oídos[21].

Dr. José Piattini López

Rita López de Piattini López

Dr. José Oscar Agneta

20 Alonso, Sebastián, "*Médicos de Rosario: el Dr. José Piattini López* (1875–1949)", Revista Rosario, Su Historia y región, nº 133, septiembre de 2014.

21 Ver en este mismo boletín, Linares, Raúl Alfredo, "*López de Aveira (ramas rosarinas)*", pág. 201.

Pedro Juan Cristiá

por Moira Cristiá[1]

Pedro J. Cristiá, Ida Smaldone y sus dos primeros hijos. 1942.

Pedro Juan Cristiá nació el 8 de marzo de 1911 en Rosario. Sus padres, Pedro Baldomero Cristiá (1873–1937) y Margarita Costa Mimbaças (1875–1942) llega-

1 Investigadora de CONICET en el Instituto de Investigaciones Gino Germani (UBA). Es Profesora de Historia por la Universidad Nacional de Rosario, Magister y Doctora en Historia y Civilizaciones por l'École des Hautes Études en Sciences Sociales de París. Es autora de artículos y libros, entre los cuales: *Pedro J. Cristiá. Proyectando un país desde Rosario*, Rosario, Homo Sapiens, 2021.

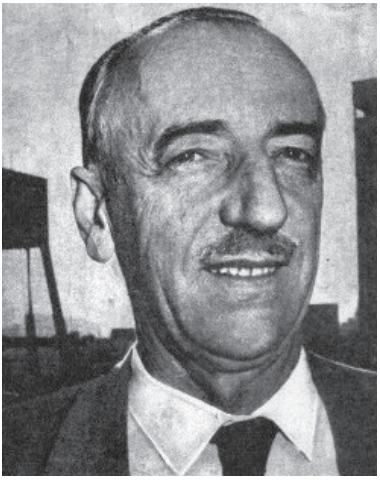

Pedro J. Cristiá,
presidente de la CGE, 1968.

ron de Cataluña en etapas, entre 1907 y 1908, entonces ya contando con tres hijos: Alejandro (1898–1968), María (1903–2000), y José María (1907–1984). En tierras argentinas nació también el hermano menor de la familia, Juan Pedro (1915–1980). En 1937, Pedro J. Cristiá se casó con Ida Smaldone (1911–1997), de cuyo matrimonio nacieron tres hijos: Alejandro Pedro (1940), Carlos Alberto (1942–2019) y Roberto Eduardo (1945).

Pedro J. Cristiá cursó la integridad de su educación formal en Rosario. Tras estudios primarios en la Escuela La Salle y secundarios en la Escuela Industrial de la Nación (actual Instituto Politécnico Superior General San Martín), se diplomó de Técnico Constructor y Agrimensor en diciembre de 1933. En marzo de 1937 obtuvo también el título de Ingeniero Civil, ambos en la Facultad de Ciencias Matemáticas, Físico–químicas y Naturales aplicadas a la Industria de la Universidad Nacional del Litoral (actual Universidad Nacional de Rosario). Durante sus estudios fue presidente del Centro de Estudiantes de su facultad, cargo desde el cual organizó el comedor cooperativo en la de Medicina y fundó cooperativas de libros tanto en esa casa de estudios como en la de Ciencias Exactas[2]. Tras obtener su último título, Cristiá se inició en la tarea docente en la Escuela Industrial de la Nación y en la Facultad de Ciencias Matemáticas de la Universidad Nacional del Litoral. En 1937, el mismo año de su graduación, escribió el libro *Desarrollo elemental de la teoría de los Logaritmos,* con el propósito de "poner al alcance de los alumnos de las escuelas secundarias todos los elementos sobre la misma".

Interesado por el progreso económico, social y cultural de su ciudad natal, promovió una serie de obras y proyectos, varios de los cuales relacionados a la educación. En 1944, participó de la iniciativa colectiva de la Asociación de Ingenieros de Rosario de proveer a la ciudad de una segunda escuela industrial, la cual se proponía situar en su zona norte. Por este impulso –que incluyó una amplia campaña de difusión y recolección de firmas– se fundó la hoy conocida como E.E.T.P.

2 Recorte de diario "Nuevo ingeniero civil", marzo de 1937. Archivo de la familia Cristiá.

N° 467 “Ovidio Lagos” (ex E.N.E.T. Nº 5)[3]. Si bien inicialmente funcionó en locales de aquella zona de la ciudad, desde el año siguiente se trasladó al centro, al asignársele el antiguo edificio del Club Alemán (Corrientes 668) donde funciona hasta la actualidad. En abril de 1949, a sus 38 años de edad y siendo presidente de la Junta de Entidades de la Zona Norte instituida el año anterior, Cristiá promovió la creación de la “Escuela Nacional de Comercio Zona Norte”, actual Escuela de Educación Secundaria Orientada Nº 434 General Las Heras[4].

En julio del mismo año concretó también la fundación de tres escuelas nocturnas destinadas a la formación de jóvenes trabajadores, las cuales desarrollarían sus actividades en las aulas de escuelas primarias durante décadas[5]. Dichas escuelas comerciales, destinadas a funcionar en la zona norte, sur y oeste de Rosario, actualmente llevan el nombre de Escuela Pedro J. Cristiá, Escuela Nº 413 Luis María Drago y Comercial Zona Oeste respectivamente. Pocos años más tarde, en 1953, incitaría también la fundación del Comercial Zona Parque. Con esta misma intención de promover la educación como base del desarrollo del país y ocupando el cargo de presidente de la Confederación de la Producción de la CGE, Cristiá fue organizador –en colaboración con la Federación Agraria Argentina– del Primer Congreso Nacional de Enseñanza Agropecuaria que tuvo lugar en Buenos Aires en 1965. Previo al mismo, dirigió el relevo de las escuelas agropecuarias existentes en todo el territorio nacional con el fin de realizar un informe que permitiera reorientar las políticas públicas[6].

Como integrante de la Junta coordinadora de la Zona Norte desde su fundación el 8 de septiembre de 1948, y de la Asociación de Industriales y Comerciantes de la Zona Norte que le dio origen a la primera, también participó activamente de variados proyectos de desarrollo barrial. Las mismas incluían desde la organiza-

3 Decreto Nº 3579/44 de creación de la Escuela Industrial de la Nación Zona Norte. Luego de su traslado adoptará el nombre Escuela Industrial de la Nación Nº 4 y, más adelante, Escuela Industrial de la Nación Ciclo Superior. En 1968 le fue asignado el nombre de “Ovidio Lagos”.

4 Lescano, Reyes “El Instituto Cultural Zona Norte”, *Bodas de Plata (1944–1974). Libro recordatorio*, Rosario, Escuela de Comercio Ing. Pedro J. Cristiá, 1974, p. 7–9.

5 *Zona Norte, Revista de la Junta Coordinadora de Entidades de la Zona Norte,* año I, N° 2, noviembre de 1949, p. 11 y 12. La Junta coordinadora nucleaba un conjunto de clubes deportivos y sociales, sociedades vecinales, asociaciones cooperadoras de escuelas primarias, bibliotecas, así como otras asociaciones de la zona encabezadas por la Asociación Comerciantes e Industriales de la Zona Norte. Esta última había sido fundada el 22 de septiembre de 1946 no sólo con el fin de representar y defender los derechos de sus miembros sino principalmente de participar de “todos los actos, gestiones y movimientos colectivos o de entidades que tiendan al desarrollo, progreso y mejoramiento de la zona Norte de la ciudad”. Ver: Capítulo I, Estatuto de la Asociación de Comerciantes e industriales de la Zona Norte, 22/09/1946.

6 Fondo Pedro J. Cristiá, Archivo del Museo de la Ciudad de Rosario “Wladimir Mikielievich”.

ción de actividades culturales, de sociabilidad y esparcimiento (las "Semanas de la Zona Norte" que incluían torneos de ajedrez y deportivos, elección de reinas de belleza, concurso de vidrieras, exposiciones comerciales e industriales, suelta de palomas mensajeras, bailes, conferencias, conciertos, etc.) al mejoramiento de las condiciones de vida de sus habitantes. La junta impulsó la creación de plazas, de un palomar, el arbolado de calles y del Parque Alem, las mencionadas fundaciones de escuelas, la instalación de agua corriente y de desagües, así como el saneamiento de algunos barrios de la zona. Dentro de las acciones concretadas por este colectivo se cuenta también con la instalación de un busto en honor del Dr. Lisandro de la Torre en la intersección de la avenida Alberdi y Portugal, inaugurado el 17 de julio de 1949[7]. La entidad, y Cristiá de manera personal, apoyaron organizativa y económicamente el proyecto del Hospital de Niños Zona Norte. Ubicado en un predio frente al Parque Alem e inaugurado en 1970, el hospital lleva actualmente el nombre del médico que lo propulsó, amigo íntimo y vecino de Cristiá: "Dr. Roberto Carra"[8].

Entre las iniciativas más reconocidas del Ing. Cristiá se encuentra la concepción y construcción del Estadio Norte, obra que inició en 1948 y completó a fines de 1949. Así, en la esquina de avenida Alberdi y José Ingenieros del barrio de Arroyito, se erigió el primer estadio cubierto de la ciudad. Regido por el célebre entrenador y promotor Juan Umberto Natale, el Estadio Norte se convirtió en el escenario de múltiples espectáculos de esparcimiento y deportivos, principalmente de boxeo. Su inauguración, el 7 de enero de 1950, fue coronada con la pelea de Juan Strano versus Dante Nolasco, seguida de la de Roberto Ramos versus Ricardo Bravo. Con capacidad para 10.000 personas, este estadio también albergó espectáculos de catch, básquetbol, patinaje sobre hielo, exposiciones, obras teatrales y circenses, por lo que se publicitaba como el "coliseo de los grandes espectáculos del interior del país"[9]. Tras cerrar sus puertas a fines de los años sesenta, su edificio fue reacondicionado y reinaugurado en 1970 como como galería comercial: la "Galería Estadio".

Otro de los ambiciosos proyectos de los que Cristiá es autor, aunque en este caso no logró concretarse, fue el de un sistema de transporte subterráneo para Rosario. Tras haber reflexionado sobre la planificación ferroviaria sudamericana y sobre el problema eléctrico aplicado al transporte a mediados de los cuarenta, Pedro elaboró un detallado plan que podría haber revolucionado la circulación de su ciudad. El proyecto, que donó a la municipalidad de Rosario en 1956, proponía la construcción de una línea central Sur–Norte desde San Martín y Arijón hasta

7 *Zona Norte, Revista de la Junta Coordinadora de Entidades de la Zona Norte,* año I, N° 2, noviembre de 1949, p. 9.

8 "La historia de un hospital que nació de una promesa", *La Capital*, 20/10/2010.

9 Anuncio publicitario del Estadio Norte, *Guía Pugilística*, 1954.

Boulevard Rondeau y Baigorria. Complementando ese eje, un apéndice uniría la Terminal de Ómnibus con el cruce de las calles Mendoza y Estados Unidos en la zona oeste de la ciudad[10]. El proyecto auguraba así proporcionar un transporte eficiente dentro de la ciudad al permitir viajar velozmente de un extremo al otro de las líneas. Su puesta en uso simultáneamente descongestionaría las vías terrestres, dinamizando así otros modos de circulación por la ciudad y un acceso más ágil al centro.

A lo largo de su vida, Cristiá escribió una serie de libros sobre temas técnicos, económicos y de políticas públicas, así como numerosos artículos en diversas publicaciones. A partir de sus escritos proponía la promoción del desarrollo industrial y de la infraestructura de manera extendida en el territorio nacional, en detrimento de la tendencia a la centralización en la capital[11]. Un grupo de sus reflexiones se vinculan a la reorganización del país en miras del nuevo escenario internacional del fin de la Segunda Guerra Mundial. En ese contexto, y con fines de explayar esos argumentos, editó junto a otros autores *Argentina económica e industrial* (1944) y *Argentina en la postguerra* (1946). De su autoría se destaca, entre otros trabajos, *Planificación ferroviaria sudamericana* (1946) escrito junto al ingeniero Vicente Ottado. En el mismo despliega un frondoso estudio y desarrolla una propuesta de expansión ferroviaria de integración regional que fue presentada por sus autores en el V Congreso Panamericano de Ferrocarriles que tuvo lugar ese año en Montevideo. En *Aspectos del problema eléctrico* (1945), tomando por base el transporte urbano de Rosario, abordó la provisión y costo de la energía eléctrica aplicada a aquel servicio público[12]. Por otra parte, Cristiá también colaboró en la comunicación social y en la divulgación de ideas, tanto publicando regularmente una columna en el diario rosarino *La Tribuna* como conduciendo un espacio semanal sobre Economía en el programa informativo de Canal 5 de los días sábados, en los primeros años setenta.

10 Cristiá, Pedro J., "El subterráneo en Rosario es posible", Rosario, Sudilovsky, 1956.

11 En el órgano de la Federación Gremial fue definido como un "profesional conocido en nuestro medio por sus trabajos y por su lucha anticentralista". *Revista*, octubre de 1946, p. 36. citado en Simonassi, Silvia, "Debates sobre la industria en Argentina. Empresarios, intelectuales y profesionales de Rosario durante la Segunda Guerra Mundial", *América Latina Historia Económica*, mayo–agosto, 2016, p. 91–121.

12 Ese libro fue producto de un encargo de la Empresa Municipal Mixta de Transporte de Rosario. La remuneración recibida por el trabajo fue invertida en la construcción de un Jardín de Infantes para la Zona Norte de Rosario que fue inaugurado el 24 de agosto de 1952 con el nombre de su madre (Margarita Costa).

Pedro J. Cristiá, Juan A. Briano y Vicente Ottado
durante el V Congreso Panamericano de ferrocarriles, Montevideo, 1946.

Varios de sus primeros libros fueron publicados por la Editorial Rosario S.A., editorial de la que fue fundador junto a un grupo de profesores que habían sido desplazados de la Universidad tras la intervención de 1943. En ese marco, la editorial se proponía como una plataforma de transmisión de ideas y de intervención política alternativa al de las aulas universitarias. En dicha sociedad, que funcionó en el subsuelo de la Bolsa de Comercio y publicó decenas de títulos entre 1944 y 1955, figuraba el editor Laudelino Ruiz como administrador gerente y el ingeniero civil Cortés Plá como Jefe de Publicaciones. Apuntando a difundir las ideas que ellos compartían, y con la intención de posicionar la editorial como referente de publicaciones científicas y literarias en lengua española, numerosos ejemplares de sus colecciones se distribuyeron en diferentes países de América[13].
Dentro de su actividad profesional, el ingeniero Cristiá ocupó un rol activo y de

13 Entrevista personal con Liliana Ruiz, 2019.

liderazgo en el asociacionismo y en el gremialismo empresarial: fue miembro y presidente de la Asociación de Comerciantes e Industriales de la Zona Norte de Rosario, presidente de la Junta de entidades de la Zona Norte que ésta integraba y presidente de la Federación Económica de la Provincia de Santa Fe entre 1953 y 1955[14]. Dirigiendo esta última organización, integró la Comisión Económica Consultiva, órgano creado en el marco del Poder Ejecutivo de Santa Fe en dichos años. También participó de las actividades previas al Congreso Nacional de la Productividad y el Bienestar Social de la Provincia realizado en marzo de 1955 e integró la Comisión Regional de dicho Congreso. Del mismo modo, fue miembro de la Comisión Fiscalizadora de la Sociedad de Electricidad de Rosario, de la Asociación de Ingenieros[15] y fue secretario de la Federación de Cooperativas Arroceras Argentinas, cuya presidencia también ejerció. Asimismo, formó parte del movimiento empresario nucleado en la Confederación Argentina de la Producción, la Industria y el Comercio (1950–1952)[16] que dio origen a la Confederación General Económica argentina, entidad de la que participó por largo tiempo y que presidió desde abril de 1968 al mismo mes de 1970, sucediendo a José Ber Gelbard.
Pedro J. Cristiá falleció el 23 de marzo 1973 de un infarto intestinal, a los 62 años de edad.

Genealogía[17]

Pedro Baldomero Jaime Cristiá (n. 07/03/1873 en Brafim, prov. de Tarragona, f. 22/07/1937 en Rosario, hijo de Pedro Cristiá, labrador, n. de Alió –comarca de Alto Campo, provincia de Tarragona– y de María Borrás, n. de Salomo –comarca Tarragonés, provincia de Tarragona–[18]) y Margarita Sabina Francisca Costa Mimbaças (n. el 22/01/1875 en Espolla, prov. de Gerona, f. 16/11/1942 en Rosario, hija de José Costa[19]

14 Gómez, Mario, "Cristiá, Pedro J." en *Rosario Biográfico*, 1955.
15 "Hombres de la Argentina", p. 242.
16 Logrippo, Adelaida, *Las fuerzas económicas argentinas: antecedentes y desarrollo actual*, Rosario, Ediciones Proinco, 1954.
17 Genealogía corregida y actualizada de aquella elaborada por Alonso y Guspí Terán y publicada en: Alonso, Sebastián y Guspí Terán, María Margarita, *Historia genealógica de antiguas familias catalanas y baleares de Rosario*, Rosario, Imprenta Amalevi, 2009, p. 198 y 199.
18 Sus abuelos paternos eran Pablo Cristiá y María Graiells, y maternos Pablo Borrás y Margarita Mercader. Sus padrinos eran Pablo Borrás, labrador, n. de Salamo, y Teresa Cristiá, n. de Alió. Libro de bautismos de la Parroquia de Brafim de 01/01/1882–30/12/1917, folio 56.
19 José Costa era natural de San Clemente de Sasebas. El abuelo paterno de Margarita, Damián Costa, era natural de Montsant de Cabreres y la abuela paterna, Gertudis Vila, natural de Hortes. Los abuelos maternos eran José Mimbacas Serra y Margarita Gommar Bassegoda, sus padrinos Antonio Costello y Sabina Tufi Vila. Libro de bautismos de la Iglesia Parroquial Santiago de Espolla, prov. Girona, de 1851–1877, folio 225, Archivo Diocesano de Girona,

y Teresa María Mimbacas[20]) fueron padres de:

1. **Alejandro Pedro Cristiá**, n. en Barcelona el 03/05/1898 y f. en Rosario el 26/04/1968, viajante de comercio, soltero;
2. **María Cristiá**, n. en Barcelona el 24/07/1903 y f. en Rosario el 05/07/2000, c. el 17/09/1928 con Alberto Natalio Vila (n. 22/12/1902 y f. en Rosario 06/06/1987), padres de:
   A. Alberto Pedro Armando Vila, n. en 19/09/1929 y f. el 25/12/2000, agrimensor e ingeniero civil, c.c. Laura Rosa Caputti, n. 16/01/1934, padres de: a) Margarita Rosa Vila, n. 21/01/1960 c.c. Rubén Agustín Cívico, padres de: a') Julia Cívico, n. 11/01/1995 y b') Carla Cívico 02/09/1997; b) Pablo Vila, n. 23/07/1961 c.c. Laura Cristina Ana Leiva, padres de: a') Maximiliano Vila, n. 15/02/1990 y b') Mauricio Vila, n. 03/07/1987; c) Laura Carolina Vila, n. 25/09/1963 c. y div. de Guillermo Tulissi, padres de: a') Ana Sofía Tulissi, n. 18/02/1999 b') Florencia Agustina Tulissi, n. 24/06/2001 y c') Verónica Andrea Tulissi, n. 21/06/2003; y d) Lidia del Carmen Vila, soltera, n. 08/01/1968;
   B. María del Carmen Vila, n. en 11/02/1935 y f. en 21/08/2007, escribana. Fue funcionaria del Poder Judicial de la prov. de Santa Fe, c.c. Miguel Ángel Oviedo Bustos, ingeniero civil, n. en 09/03/1933 y f. en 03/03/2005, hijo de Miguel Ángel Oviedo Bustos y Alicia María Luisa Eugenia Olcese[21], padres de: a) Marcela Oviedo Bustos, c. y div. de Esteban Carlos Andrés Piccini, padres de: a') Estefanía Piccini n. 11/09/1987 c.c. Michel Geysels, padres de a") Mauricio Geysels 06/11/2020 y b") Guido Piccini, n. 07/04/1993, soltero; b) María Alejandra Oviedo Bustos, c.c. Guillermo Bacigaluppo, padres de: a') Tobías Bacigaluppo, n. 25/08/1991, y b') Julia Bacigaluppo, n. 04/11/1993; y c) Florencia Inés Oviedo Bustos, n. 09/10/1969, soltera;
3. **José María Cristiá**, n. en Barcelona el 06/10/1907 y f. en Rosario en 08/03/1984. Abogado. Fundó junto al Dr. Emilio Rossi un estudio jurídico al servicio de la industria y el comercio, que al fallecimiento de éste pasó a su única titularidad, hoy sigue su hijo y su nieta. Maestro Internacional de ajedrez, contribuyó decididamente a la difusión de dicho juego en la región,

---

España.

20 José Mimbacas era hijo de Bartolomé Mimbacas y de Margarita Paler, n.p. de Jaime Mimbacas y Ana Masó, n.m. de Juan Paler Serra y María Vicens; b.p.p. de Esteban Mimbacas y María Roig y b.p.m. de Pere Masó y Elisabet Torres. Margarita Gummá era hija de José Gummá y de Catalina Basegoda. Cf. https://www.familysearch.org/tree/pedigree/portrait/969J–FWZ

21 Ver: Olcese, en Alonso, Sebastián y Guspí Terán, María Margarita, *Historia genealógica de antiguas familias italianas de Rosario, 1870–1900*, Rosario, Imprenta Amalevi, 2005, p. 239.

siendo dirigente de entidades ajedrecísticas y formando futuras generaciones. Integró asimismo el equipo campeón argentino de Bridge por el Club Gimnasia y Esgrima de Rosario a inicios de la década de 1950. C. con Ernestina Chifflet (viuda), de origen franco–italiano, n. en Asunción del Paraguay el 28/12/1907 y f. el 04/08/2000, (madre de Alda Matilde Ferreira[22] n. en Capital Federal el 23/02/1933, f. 06/08/2013). Ambos padres de:

A. José María Cristiá (h), n. Rosario, 16/10/1946, abogado, doctor en Ciencias Jurídicas y Sociales, profesor universitario, publicista. Se desempeñó como presidente de la Comisión Revisora de Cuentas de la Bolsa de Comercio de Rosario y fue árbitro de su Tribunal de Arbitraje General llegando a presidirlo; también ocupó el cargo de director general de Asuntos Jurídicos de la Municipalidad de Rosario. Presidente del Instituto de Derecho Societario del Colegio de Abogados de Rosario. C. y div. de Alicia Diana Rodríguez Salarano, n. 27/07/1948, padres de: a) María José Cristiá, n. 21/06/1978, b) Pedro Alejandro Cristiá; c. y div. de Sofía Stengel, padres de: a') Luz María Cristiá, n. 31/05/2010 y b') Mateo Pedro Cristiá, n. 22/09/2013;

4. **Pedro Juan Cristiá**, n. Rosario, 08/03/1911[23], f. 23/03/1973. Se recibió de técnico constructor, agrimensor e ingeniero civil en la Universidad Nacional de Litoral. Profesor de Física y Matemáticas. Escribió artículos y libros sobre temas financieros, económicos, políticos y edilicios. Fue presidente de la Federación Económica de la Provincia de Santa Fe y de la Confederación General Económica Argentina. Fue miembro de la Comisión Fiscalizadora de la Sociedad de Electricidad de Rosario, de la Asociación de Ingenieros y de la Editorial Rosario S.A.[24]. Se casó en 1937 con Ida Smaldone (n. en Rosario en 17/04/1911, hija de Giuseppa Alba[25], n. el 03/07/1886 en Cianciana, Agrigento, Italia, f. 1980 en Rosario y de José Antonio Smaldone[26], n. 1877 en Oppido Lucano, f. en Rosario 18/06/1997), padres de:

   A. Alejandro Pedro Cristiá, n. 04/10/1940, ingeniero civil, c. 1º con Nilda Rosa Balza, n. 13/04/1941, padres de: a) Martín Pablo Cristiá n.

22 C. c. Oscar Julio Stampone; padres de Marcelo Oscar Stampone n. 04/07/1962 y Patricia Silvia Stampone n. 09/02/1965.

23 B. 24/12/1911, padrinos sus hermanos mayores (Alejandro y María Cristiá), Libro de bautismos n° XXIV de Parroquia San José, departamento de Rosario, Diócesis de Santa Fe, oct. 1911/feb. 1912, folio 281.

24 "*Hombres de la Argentina*", op. cit., p. 242.

25 Hija de Calogero Alba y Anna D'Anna, padrinos Francesca Greco y Antonino La Mattina. Certificado de bautismo, parroquia de Santa Trinita Matrice, comuna di Cianciana, Diocesi di Agrigento.

26 Hijo de Cándido Smaldone y María Martura. Cf. Acta de Matrimonio de José Smaldone y Josefa Alba, Libro de matrimonios, Parroquia de Santa Rosa, Rosario, 08/04/1904.

30/03/1970, c.c. María Laura Rateni, n. 23/08/1971, padres de: a') Sofía Cristiá, n. 06/07/2004 y b') Juan Martín Cristiá, n. 20/10/2007 b) Natalia Gabriela Cristiá, n. 26/10/1971, c. y sep. Claudio Masini, padres de: a') Pietro Masini, n. 10/05/2008 ; c. 2º con Angelita Teresa de Llanos, padres de: c) Alejandro Javier Cristiá, n. 05/06/1975 d) José María Cristiá, n. 18/09/1978, f. 24/10/1999; y e) Patricio Julián Cristiá, n. 12/04/1982;

B. Carlos Alberto Cristiá, n. Rosario 03/07/1942, f. 13/07/2019, contador público nacional, posgrado en la Sorbona (París, 1968), fue profesor universitario e investigador. También empresario agrícola ganadero. C. 1° con Lydia Cristina Teresita Godoy, n. 21/10/1942, f. 05/08/2005, padres de: a) Maximiliano Cristiá, n. 16/03/1967, c.c. Carolina Pesenti[27], padres de: a') Camilo Cristiá 15/10/1994 y b') Álvaro Cristiá; y b) Rodrigo Ernesto Cristiá, n. 07/02/1969, f. 27/10/2006.; c. 2° con María Cristina Ockier, n. 17/03/1942, padres de: c) Lucía Cristiá, n. 22/12/1979, c. y sep. de Federico Giuria, n. 04/10/1979, padres de: a') Valentino Giuria, n. 01/10/2012 y b') Franca Giuria, n. 18/05/2014;

C. Roberto Eduardo Cristiá, n. 29/05/1945, contador público nacional, licenciado en Administración, empresario, c.c. Elena Susana Carey, n. 01/02/1948, padres de: a) Lisandro Roberto Cristiá, n. 23/08/1971, c. 25/06/2005 y div. de Gabriela Piombo, padres de: a') Abril Cristiá 29/11/2005, b') Santiago Cristiá n. 09/10/2007 y c') Felipe Cristiá n. 01/09/2009; b) Cintia Cristiá, n. 05/10/1972 c. el 07/10/1997 con Alexander Panizza, n. 08/03/1972, padres de: a') Giuliano Panizza, n. 25/06/2003 y b') Augusto Panizza, n. 27/05/2006; c) Julián Pedro Cristiá, n. 04/02/1974, c.c. Paulina Kogan, n. 24/12/1975, padres de a') Sol Victoria Cristiá, n. 25/09/2004 y b') Maia Lucía Cristiá, n. 18/08/2007; d) Lautaro Eduardo Cristiá, n. 23/09/1977, c. y div. de Julieta Marrone, padres de: a') Máximo Valentín Cristiá, n. 19/09/2013 y b') Polo Cristiá, n. 03/08/2015; e) Alejandrina Cristiá, n. 10/02/1980, c.c. Emmanuel Dupoux, n. 30/11/1964; y f) Moira Inés Cristiá, n. 29/11/1981, c.c. Sebastián Villar Rojas, n. 14/06/1981;

5. Juan Pedro Miguel Cristiá, n. en Rosario el 05/06/1915 y f. en 24/04/1980, agrimensor nacional, c.c. Ana María Roldán, n. 14/01/1915 padres de:

   A. Ana Margarita Cristiá, n. 28/02/1942, c.c. Miguel Cullerés, padres de: a) Leandro Miguel Cullerés, n. 25/04/1975, c.1º y div. de Verónica Losada, padres de: a') Álvaro Cullerés n. 29/05/2007 y b') Milagros Cullerés n. 11/06/2010; c. 2° con Ariana Carina Sauerlaender n. 17/05/1977 (madre de Danilo Lucey, n. 10/09/2007).

27 Ver Pesenti en Alonso, Sebastián y Guspí Terán, María Margarita, "*Historia genealógica de antiguas familias italianas de Rosario, 1870–1900*", op. cit., p. 261.

B. Norma Beatriz Cristiá, n. 06/11/1944 c. 25/01/1969 con Roberto Alejandro Romariz, n. 12/01/1943, f. 25/05/2013, padres de: a) Sebastián Alejandro Romariz n. 20/05/1974, c. 09/10/2017 con Milca Sudar, padres de : a') Julia Romariz, n. 22/02/2019; y b) Alejandro Juan Romariz, n. 12/11/1975, c.c. Mariela González García, padres de: a) Clara Romariz, n. 04/08/2010 y b) Santiago Romariz, n. 24/06/2013.

Bibliografía de su autoría

Cristiá, Pedro J., *Desarrollo elemental de la teoría de los Logaritmos,* Rosario, mimeo, 1937.

Cristiá, Pedro J. (Dir.), *Argentina económica e industrial*, Rosario, Editorial Rosario Establecimiento Gráfico Molachino y Scarabino, 1944, colaboradores: Ing. Elías Díaz Molano, cont. Eduardo de la Fuente, cont. Samuel Gorban.

Cristiá, Pedro J. "La industria y la enseñanza técnica" (con la colaboración estadigráfica de Saúl Montes), *Revista de la Federación Gremial del Comercio y la Industria*, n° 206, noviembre 1944, p. 17–27.

Cristiá, Pedro J., *A los graduados en la facultad de ciencias matemáticas de la UNL*, Rosario, Perello, 1944.

Cristiá, Pedro J., *Aspectos del problema eléctrico. Informe contrato de la Sociedad de Electricidad de Rosario: Empresa Municipal Mixta de Transporte de Rosario. La ser y la Sofina*, Rosario, Editorial Rosario, 1945.

Cristiá, Pedro J., *La reforma universitaria. Pasado, presente y futuro*, Rosario, 1945.

Cristiá, Pedro J.; Díaz Molano, Elías; Gorban, Samuel y Lazarte, Juan, López–Mayer, Adolfo y Ottado, Vicente, *Argentina en la Postguerra*, Rosario, Editorial Rosario, 1946.

Cristiá, Pedro J. y Ottado, Vicente, *Planificación ferroviaria sudamericana*, Rosario, Editorial Rosario, 1946.

Cristiá, Pedro J., *Dos momentos en la vida de la Junta Coordinadora de Entidades de la Zona Norte*, Rosario, 1949.

Cristiá, Pedro J., Samuel, Gorban, *Ritmo industrial en la última década*, Rosario, Editorial Rosario, 1951.

Cristiá, Pedro J., *El problema del cemento portland*, Rosario, Sociedad de Ingenieros, 1951.

Cristiá, Pedro J., *El subterráneo en Rosario es posible: Proyecto de subterráneo para Rosario*, Rosario, Sudilovsky, 1956.

Cristiá, Pedro J., *Desarrollo argentino con decisiones argentinas*, Buenos Aires, Confederación General Económica de la República Argentina, 1968.

Cristiá, Pedro J., *Elementos para una política de carnes*, Buenos Aires, Confederación de la producción, 1968.

Cristiá, Pedro J., *Trigo y librecambio*, Buenos Aires, Confederación de la producción, 1968.
Cristiá, Pedro J., *Concentración demográfica en nuestro país, un breve paralelo con el Brasil*, Buenos Aires, Confederación General Económica de la República Argentina, 1969.
Cristiá, Pedro J., *Hacia dónde vamos*, Buenos Aires, Confederación General Económica de la República Argentina, 1969.

Un pionero norteamericano en Rosario: Enrique B. Coffin, hijo del genealogista Zebulon B. Coffin

por Sebastián Alonso

Enrique B. Coffin

Enrique Bernardo Coffin (Henry Bernard Coffin) nació el 29 de abril de 1846 en Cincinnati, Ohio, en los Estados Unidos de América.

Era hijo de Zebulon Butler Coffin y Catherine Elizabeth Justice[1]. Zebulon B. Coffin había nacido cerca de Carthage, (actualmente un barrio al norte de Cincinnati), Ohio, el 17 de noviembre de 1815, al poco tiempo de haber llegado sus padres provenientes de Nantucket, Massachussets. Ellos fueron Cyrus Coffin[2], nacido el 14 de marzo de 1782 y fallecido el 6 de mayo de 1869 y Abigail Butler, fallecida el 24 de agosto de 1858[3]. Zebulon fue un destacado comerciante de Cincinnati, donde tenía un gran almacén (*staple and fancy groceries*) bajo la firma "Z. B. Coffin and Co.". Luego, alrededor de 1850, la familia se mudó a Newport, Kentucky, donde Henry B. Coffin creció[4]. Los Coffin pertenecieron a la iglesia episcopal de St. Paul's de Newport, donde Zebulon fue "*senior warden*" (administrador de la parroquia) por 35 años.

Zebulon B. Coffin se dedicó a hacer la genealogía de su familia, fundada en Nantucket por Tristram Coffin –nacido en Plymouth, Devonshire, Inglaterra el 4 de marzo de 1608 y fallecido el 2 de octubre de 1681– y su esposa Dionis Stevens,

1 https://ancestors.familysearch.org/en/LZKN–M43/zebulon–butler–coffin–1815

2 Cyrus era hijo de Isaiah Coffin y Sara Folger; Isaiah, hijo de Micajah Coffin y Abigail Coleman; Micajah, hijo de Benjamin Coffin y Jedidah Hussey; Benjamin, hijo de Nathaniel Coffin y Damaris Gayer y Nathaniel era hijo de James y Mary Severance. James Coffin era hijo del primero de esta familia en llegar a América, Tristram Coffin, que se asentó en 1661 en Nantucket, Massachussets, con su esposa Dionis Stevens. Tristram Coffin, había nacido en Plymouth, Inglaterra en 1608 era hijo de Peter Coffin y Joanna Kember; nieto de Nicholas Coffin y Joan Avant, bisnieto de Tristram Coffin y tataranieto de Richard Coffin. Ver Pérez Calvo, Lucio R., "*Norteamericanos en la Argentina*", op. cit., págs. 145 a 147.

3 https://www.nantucketthistoricalassociation.net/bgr/BGR–o/i33.htm

4 Ver en la página de Patricia y Judy Salt: https://genealogygals.com/blog/great–great–grandfather–zebulon–butler–coffin/

nacida en Inglaterra el 4 de marzo de 1609[5].
Encabezó el comité "Tristram Coffin Reunion Association" que, en 1880 –junto a William E. Coffin– organizó la "Nantucket Coffin Family", que tuvo lugar en Nantucket el 16, 17 y 18 de agosto de 1881. A esa reunión asistieron 500 miembros de la familia. Zebulon trabajó muchísimo tiempo antes escribiendo a todos sus parientes pidiendo datos familiares e hizo un manuscrito en 1881, que sería la base– muchos años después– del libro "The Coffin Family", escrito por Louis Coffin, con introducción de William E. Garden y publicado por la Nantucket Historical Association, Massachussets, en 1962[6]. Zebulon falleció en Newport el 17 de agosto de 1905 a los 90 años[7].

Zebulon Coffin

Catherine Justice

Zebulon y Catherine se casaron en octubre de 1839. Catherine había nacido el 30 de diciembre de 1821 en Clermont County, Ohio. Era hija de Jesse Justice Jr.[8], de New Jersey y de Susan Wilcox[9]. Catherine falleció en Yellow Springs, Greene, Ohio, el 31 de agosto de 1866. Zebulon y Catherine fueron padres de Jessie Malvina Coffin, (1840–1941), casada con Richard J. Dalton, (1833–1888), con descendencia; Henry Bernard Coffin (1846–1936) y Katie Justice Coffin (1852–1928), casada con John Clifford Salt (1857–1926), con descendencia. Toda la

5 Ver Pérez Calvo, Lucio R., "*Norteamericanos en la Argentina*", 2ª edición, Buenos Aires, 2008, págs. 145 a 151.

6 https://archive.org/stream/coffinfamilywith00coff/coffinfamilywith00coff_djvu.txt

7 Obituario de Zebulon. B. Coffin, aportado por la Sra. Patricia Salt, de Massachussets, su tataranieta.

8 Jesse Justice Jr. y su esposa se radicaron en 1821 en Cincinnati, donde él tuvo un almacén y, en 1834, fue "City Marshall".

9 Ver en la página de Patricia y Judy Salt: https://genealogygals.com/blog/my–great–great–grandmother–catherine–coffin/

familia está enterrada en el Spring Grove Cemetery, Hamilton County, Ohio[10].

Telemachus Coffin

Un hermano de Zebulon, Telemachus Bernard Coffin, nacido en 1802 en Ohio, se radicó en Buenos Aires en 1833, se casó en Buenos Aires en 1840 y tuvo descendencia[11]. Un hijo de éste, Bernardo Cyrus Coffin, residió un tiempo en Rosario[12]. Telemachus y su hijo fueron fundadores de la "Sociedad Rural Argentina" en 1866[13].

Henry B. Coffin estudió en la Academia de Springfield, Ohio[14]. Quizás llamado por su tío Telemachus, llegó a nuestro país a los 19 años (1865). Se radicó en nuestra provincia. "*Impulsado por su espíritu, afanoso y decidido, con visión exacta del porvenir de las feraces tierras argentinas, se dedicó la agricultura y ganadería*"[15].

Alentado por los primeros resultados, introdujo maquinarias modernas para su tiempo, y aplicó con inteligencia sus conocimientos lo que, agregado a su tenaz voluntad, fue consolidando su posición.

Fundó la estancia "La Victoria", en Carcarañá, dedicándose al mejoramiento del ganado en forma científica. También se dedicó a la agricultura.

Después de 1875 la compañía "Hill, Füller y Cía." Le cedió a Coffin una pequeña parte de su molino en Carcarañá, donde este construyó la primera casa del pueblo, hoy desaparecida. Allí luego vivió John W. Tupper, frente a la quinta de Gómez Machado, hoy propiedad municipal[16].

Fue socio fundador de "Graneros y Muelles de Rosario" con una participación de 40 acciones junto a Thomas Thomas, Carlos Casado y Allason Hall, entre otros. "*Esta empresa, puerta de salida de la producción agropecuaria de las colonias del Central Argentino y región, se fundó para recibir trigo y otros granos o cereales o frutas para limpiarlos, clasificarlos, venderlos, embarcarlos y comercializarlos según orden de los interesados (Registro Público de Comercio, 1879)*"[17].

Fue dueño del molino harinero "Rosario", movido a vapor, bajo la firma "Henry

10 www.findagrave.com

11 Ver Pérez Calvo, Lucio R., "*Norteamericanos en la Argentina*", op. cit., págs. 149 y 150.

12 Dato aportado por la Sra. Patricia Salt.

13 Ver Pérez Calvo, Lucio R., "*Norteamericanos en la Argentina*", op. cit., pág. 149.

14 Según relatos de su sobrina nieta, Sra. Jessie L. Schenk.

15 Revista "*Ecos*", Rosario, 1952.

16 Ver Pérez Calvo, Lucio R., "*Norteamericanos en la Argentina*", op. cit., págs. 631 y 597.

17 Dosztal, Irene, "*Thomas Thomas; empresario rural inserto en un proceso de transformación territorial (Colonia Carcarañá, Santa Fe, Argentina, 1871–1908)*", en Cadernos de Lepaarq, V. XV, Nº 30, julio–diciembre de 2018. www.periodicos.ufpel.edu.br

B. Coffin y Cía.", que estaba ubicado en Bv. Santafesino y Las Heras. Según el Censo Provincial de 1887 tenía instalados 200 HP y ocupaba 43 empleados. En 1886 y 1887 el molino produjo casi 5 millones de kilos de harina[18].

Molino de Coffin. Fotografía de 1887.
Frutos de Prieto, Marta y Lattuca de Chede, Ada, "Evolución industrial de Rosario desde sus orígenes hasta 1900", en Revista de Historia de Rosario, Año XVII, Nº 31, 1979, pág. 39.

Bajo la presidencia Enrique B. Coffin, se constituyó, el 29 de diciembre de 1887, la "Sociedad Anónima Hipódromo Rosarino" con el propósito de construir un hipódromo en el Pueblo Sorrento. El 17 de junio de 1888 quedó inaugurado con la asistencia del vicepresidente de la República, Dr. Carlos Pellegrini y de una multitud calculada en once mil personas que apostaron $28.623,50 en las cinco carreras disputadas. Ocupaba una amplia superficie, hoy limitada por la calle Castagnino, las avenidas Rondeau y Maciel y las vías del Ferrocarril Bartolomé Mitre, línea a Tucumán. La tribuna, el paddock y la torre cuadrada de ladrillo visto, aparecían situados entre la pista y la línea férrea; el acceso se practicaba por la avenida Maciel, (entonces llamada Colón), tres cuadras y media al oeste de la avenida Rondeau, que por entonces se llamaba bulevar San Martín. Este hipódromo funcionó hasta 1901, cuando se inauguró el del parque Independencia, el 8 de diciembre de ese año[19].

18 Frutos de Prieto, Marta y Lattuca de Chede, Ada, "*Evolución industrial de Rosario desde sus orígenes hasta 1900*", en Revista de Historia de Rosario, Año XVII, Nº 31, 1979, pág. 39.
19 Mikielievich, Wladimir, "*El primer hipódromo*", en Revista de Historia de Rosario, Año XIX, Nº 33, 1981.

En 1891, emprendió un viaje en el "Dart" –embarcación a vapor y vela– desde Rosario hacia el Alto Paraná, llegando a las Cataratas del Iguazú, Brasil y Paraguay. Dejó un manuscrito con sus impresiones de viaje titulado "The cruise of the Dart"[20].

Enrique B. Coffin también fue de los propulsores de la creación del Banco Municipal, institución que abrió sus puertas en 1895.

El 19 de marzo de ese mismo año[21] fue fundador y primer presidente de la "Sociedad Rural de Santa Fe" la cual, en 1909, pasó a denominarse "Sociedad Rural de Rosario", institución que cumplió sus 125 años en 2020.

En 1895 fue censado en el Depto. Iriondo como estanciero, junto a su mayordomo G. C. Dodds y la familia de éste.

En 1897 integró –como vocal– la Comisión para la destrucción de la langosta de Santa Fe en la Segunda Circunscripción, junto a Ernesto Brandt, Antonio Chiesa, Manuel Cilveti y Alanson S. Hall.

Ese mismo año integró la Comisión Rosario –junto a Juan B. Quintana, Pelayo Ledesma y Ciro Echesortu– para entregar semillas en préstamo a los agricultores que las necesitaran, en nombre del Gobierno Nacional[22].

En 1901 integró como jurado la Comisión Central de Rosario –junto a José R. Clusellas y Miguel Grandoli– para adjudicar los premios a los mejores agricultores, instituidos por el Gobernador de la Provincia José B. Iturraspe[23].

Cumplido su magnífico ciclo de dedicación y trabajo, honrado y distinguido por haber sabido darse en un esfuerzo admirable, regresó a su patria en 1914, dejando sus propiedades a cargo de un administrador.

Llevó un detallado diario de este viaje, desde su partida el 16 de octubre de ese año con destino a Nueva York a bordo del barco inglés S.S. "Vandyck" de la "Lamport & Holt Line", barco que fue capturado por los alemanes en aguas brasileñas en el marco de la 1º Guerra Mundial en el Atlántico Sur[24].

---

20 Dato aportado por la Sra. Patricia Salt.

21 "*El Municipio*", 20 de marzo de 1895. Fue vicepresidente Emilio D. Ortiz y vocales: Mariano Marull, Emilio Canova, Ramón Lucero, Alfredo Dickinson, Roberto Hope, Luis Lamas, Juan J. Andino, Ernesto Brandt, O. C. Jammes, José R. Greenwood, Juan Benitz, E. Tietjen y Ovidio Lagos.

22 "*Registro Nacional de la República Argentina. Año 1897 (segundo cuatrimestre)*", Buenos Aires, 1897. Pág. 16 y 17. Decreto reglamentario de la ley Nº 3479 sobre provisión de semillas de Santa Fe, Córdoba y Entre Ríos del 5–VI–1897.

23 Ensinck, Oscar Luis, "*La agricultura en la provincia argentina de Santa Fe desde fines del siglo XIX*", 1986. www.degruyter.com

24 Dato aportado por la Sra. Patricia Salt. Según relata Coffin, el S.S. "Vandyck" fue capturado por el crucero alemán "Karlsruhe" el 26 de octubre de 1916. Luego fue hundido en aguas brsileñas. Los 410 pasajeros y los 61 miembros de la tripulación, fueron trasladados –con muy pocas pertenencias– a bordo del "Asunción", barco de la "Hamburg South America Line", con capacidad para 24 pasajeros. El "Asunción" trasladó a sus pasajeros en difíciles condiciones a

Enrique B. Coffin tenía dos residencias: una en Newport, Kentucky y otra de veraneo en Daytona Beach, Florida, donde pasaba algunas temporadas, hasta que se radicó allí definitivamente[25].

Dejó como administrador de sus propiedades a Alejandro D. Grant, uno de los fundadores del Jockey Club de Rosario[26].

En 1919 prestó al "Club Atlético de Carcarañá" un lote de terreno conocido como "Plaza Coffin", ubicado en las actuales calles Belgrano y Chañar, de esa localidad. El 4 de abril de 1939, el Club adquirió a sus herederos la propiedad del lote[27].

Si bien no hay documentación que lo avale, Enrique B. Coffin, habría donado al Rosario English School –por intermedio de su amigo y administrador Alejandro D. Grant– el amplio terreno donde se levantaba su residencia, en Tucumán 1257. La donación se habría realizado antes de su fallecimiento a la Rosario British Community Trust, que se dedicaba a colaborar con ese colegio, entre otros objetivos. Algunos herederos de Coffin iniciaron una demanda alegando tener derechos sobre ese predio. La Justicia les reconoció sus derechos sobre una parte y la propiedad fue a subasta. La Rosario British Community Trust adquirió esa parte, representado por Charles Parr[28].

Enrique B. Coffin falleció el 17 de octubre de 1936 en su casa de Daytona Beach, Volusia County, en el Estado de Florida a los 90 años de edad[29]. Fue trasladado a Newport y fue velado en casa de su sobrina, Sr. Schenk. Sus restos descansan junto a los de sus padres y hermanos, en Spring Grove, Ohio.

Belém do Pará, donde llegaron el día 31. Finalmente, tras unos días en esa ciudad, siguieron viaje a Nueva York en el "Sao Paulo", barco de la "Brazilian Lloyd".

25 Según relatos de su sobrina nieta, Sra. Jessie Luis Schenk.

26 Dato aportado por la Sra. Patricia Salt.

27 www.cremeria.com.ar

28 Porcelli, Zenith J. A., "*Colegio San Bartolomé. Apuntes para una historia 1868–2000*", Rosario, 2000, pags.112 a 114.

29 Florida State Board of Health. Certificate of Death, nº 18060 y "*The Cincinnati Enquirer*", de Cincinnati, Ohio, 18 de octubre de 1936, pág. 21. Fueron sus herederas su hermana Jessie Coffin Dalton, sus sobrinas Susan Ruhama Salt (hija de su hermana Kate Coffin Salt), Belle Dalton Schenk, Mary Alice Dalton y Jessie Schenk, hija de Belle. Mary A. Dalton, testó en Daytona Beach, Florida, ante el notario Jean W. Mac Duff, manifestando ser soltera. Legó a su prima Susan Ruhana Salt Liverett la mitad indivisa de la estancia "La Victoria", en los Departamentos Iriondo y San Lorenzo, Est. Carcarañá, mitad que se le adjudicó en la Suc. de Henry B. Coffin, tramitada en el Juzgado de 1ª Instancia 4ª Nominación de Rosario del Dr. Luis S. Pedroni y Secretaría de F.A. Ponari y que en parte compró en remate público de esta misma sucesión. Por otro lado, legó a su sobrina Jessie Luise Schenk todos los demás bienes que poseía en la República Argentina. Albaceas: Tomás E. Hambling, James Kirk Brown "*hijo de su viejo amigo y encargado de la estancia "La Victoria*". Datos aportados por la Sra. Patricia Salt, de Massachussets.

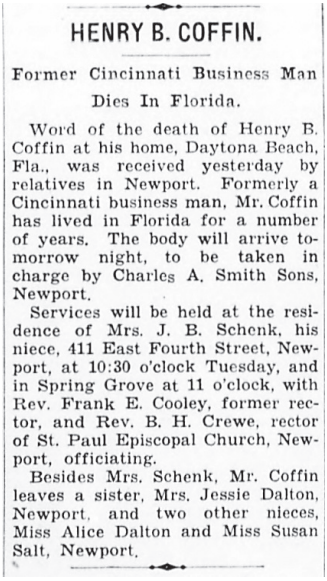

HENRY B. COFFIN.

Former Cincinnati Business Man Dies In Florida.

Word of the death of Henry B. Coffin at his home, Daytona Beach, Fla., was received yesterday by relatives in Newport. Formerly a Cincinnati business man, Mr. Coffin has lived in Florida for a number of years. The body will arrive tomorrow night, to be taken in charge by Charles A. Smith Sons, Newport.

Services will be held at the residence of Mrs. J. B. Schenk, his niece, 411 East Fourth Street, Newport, at 10:30 o'clock Tuesday, and in Spring Grove at 11 o'clock, with Rev. Frank E. Cooley, former rector, and Rev. B. H. Crewe, rector of St. Paul Episcopal Church, Newport, officiating.

Besides Mrs. Schenk, Mr. Coffin leaves a sister, Mrs. Jessie Dalton, Newport, and two other nieces, Miss Alice Dalton and Miss Susan Salt, Newport.

"*Una de las ceremonias más destacadas que presidió el embajador de Norteamérica, señor Ellsworth Bunker, en su visita a esta ciudad, fue la de la imposición del nombre de Enrique B. Coffin, a una de las calles de la ciudad cercana al parque Independencia, y al local de la Sociedad Rural, de la que fuera fundador y primer presidente*"[30]. Así comentaba la revista "Ecos" el acto de la colocación de una placa con su nombre a un pasaje de nuestra ciudad el 25 de septiembre de 1951[31].

El Pasaje Enrique B. Coffin, corre de Este a Oeste y va de Avda. Francia a Ovidio Lagos al 2300[32].

30 Revista "*Ecos*", Rosario, 1952.

31 "*Citizen of the American*", Foreign Service Journal. Volúmen 29, 1952.

32 Greco, Silvia, *"Rosario y sus calles"*, Diario "*La Capital*", Rosario, 2008, pág. 23.

Minnie Delamer de Murray: una vida dedicada a la Música y a la beneficencia en Roldán y Funes. Los Kearney

por Beatriz Moreno de Murray

Este artículo tiene como objetivo resaltar la activa vida social, artística y benéfica que caracterizó a Roldán a lo largo de su historia, y que toma como punto de partida un cuaderno de música y recuerdos de Minnie Delamer, que incluye tarjetas y avisos de diario y que hoy da testimonio de su vida y de cómo los habitantes de ese pueblo se unieron para llevar a cabo obras que hoy perduran y que no deben pasar desapercibidas por las generaciones venideras.

Dos días después de cumplir los 94 años, el 26 mayo de 1990, falleció María Margarita Delamer de Murray. Nacida el 24 mayo de 1896 en La Plata, era hija de inmigrantes irlandeses: Ricardo Delamer y María Kearney. Tuvo una infancia dura ya que su padre falleció siendo muy niña. Ricardo Delamer era empleado de la Administración del Ferrocarril Central Argentino y, al ser trasladado a Rosario, se radicó con su familia en Roldán. La casa que ocuparon –a una cuadra de la iglesia San José– todavía se conserva al igual que las dos palmeras al frente. En 1924 se mudaron a Funes y la casa fue comprada por Patricio O'Shea, otro irlandés. Su madre puso un hospedaje para empleados jerárquicos ingleses del ferrocarril, que eran numerosos en Bernstadt (Roldán). En 1922 se casó con Malcolm Murray, el menor de los hijos de Juan Murray, primer jefe de la estación Bandera, luego pueblo San José y hoy Funes.

Minnie Delamer asistió a la escuela alemana, única primaria por ese entonces y, a los 12 años, ingresó al Conservatorio de Música del profesor Pascual Romano de Rosario, de donde egresó como maestra de violín a los 16 años. Recibió su diploma en el festival de alumnos del Conservatorio el domingo 15 de diciembre de 1912. El sábado previo, todos los alumnos egresados participaron de un gran festival en el Teatro Colón de Rosario. Fue su profesor Ernesto Benítez. Al año siguiente, el 11 agosto de 1913 inauguró en Roldán, junto con Hildegard Jensen, un conservatorio como sucursal de Romano. Vemos en el diario "La Capital" de esa fecha: "*Esta institución ha sido recibida con marcadas muestras de simpatía, por cuanto a más de representar un adelanto para el pueblo llena una sentida necesidad por existir entre la mayoría de las niñas de esta sociedad marcada afición a la música*". Esta afición será la que prevalecerá durante muchos años ya que la vida social del pueblo girará en torno a la organización de eventos musicales y literarios. Prueba de ello fue la Sociedad Recreativa Musical "Popular", sede de las más variadas reuniones con fines benéficos y culturales.

A partir de 1909, fecha en que se colocó la piedra fundacional del futuro templo

católico, las veladas musicales empezaron a ser más frecuentes y Minnie actuaba como solista o integraba la orquesta que acompañaba al coro de niñas y señoritas. El 5 de noviembre de 1911 hubo una velada, y el 6 de enero de 1912 se repitió. Prueba de ello es el aviso de agradecimiento que publicó un diario de Rosario en la sección Sociales: "*Roldán. Muy concurrida se vio la velada literario–musical organizada por el Rev. P. M. Segarra a beneficio del templo a construirse en esta localidad*". Dicha velada se realizó en el Pabellón Centenario, probablemente en el local que fuera del Sr. E. Kleiner. Lo organizó la Comisión de Damas Pro Templo, presidida por Ana Vda. de Skinner, con la gentil cooperación del Cuadro Dramático de la floreciente asociación San Luis Gonzaga. Un mes después se realizó otro evento, con concierto y baile social a beneficio del "Roldán Lawn Tennis" y del "Quoit Club".

En la vida de Minnie se manifiesta su total sentido solidario. El mencionado Pabellón Centenario se encontraba frente a la actual Plaza San Martín: allí tenían lugar los bailes y los conciertos, además de ser un lugar de esparcimiento ya que se patinaba en la pista de madera, pues este deporte era de gran aceptación entre los jóvenes.

En el diario "La Capital" del 20 de diciembre de 1911 se anuncia un concierto en el desaparecido Teatro Colón. Allí Minnie intervino, el 28 de diciembre de 1911, junto a sus compañeros del conservatorio Mozart, dirigido por el Prof. Pascual Romano, a beneficio de los heridos y de las familias de los muertos de la "*actual guerra ítalo–turca*". El 30 de junio de 1912 en la Sociedad Garibaldi se realizó un concierto a beneficio de la escuela "Dante Alighieri" que la tuvo como solista de violín. Se repitió una velada similar el 8 de julio a beneficio del Lawn Tennis con motivo de la fecha patria. También hubo otra el 12 de octubre en las mismas instalaciones.

Minnie Delamer

El 9 de noviembre del mismo año un gran concierto de gran trascendencia social tuvo lugar en el amplio y lujoso coliseo de la calle Laprida, el Opera, a beneficio del Hospicio de Huérfanos. El nutrido programa la

contó como solista de violín. Los diarios La Capital, La Redacción y El Pueblo, se hicieron eco del "*notable acontecimiento social realizado en la presente temporada con una elevada finalidad filantrópica*". Una nota manuscrita y firmada por Dominga Cogorno de Macera, Silvia Bernal de Rodríguez y Juana Echeverry de Mendieta, miembros de la comisión organizadora, le fue remitida a Minnie con su más caluroso agradecimiento. En diciembre de 1912 tuvo lugar el festival de fin de curso del conservatorio donde recibió –junto con Elvira Franke y Adolfo Lapicotier– su diploma como maestra de violín. El 6 de septiembre de 1913 en Las Rosas a beneficio del Hospital dio un concierto que mereció el amplio reconocimiento de su presidente, Saturnina A. de Rodríguez. El 1º y 2 de noviembre el Club Alemán, en los salones de la Roma Nostra, celebró un gran festival que la tuvo como solista. Por estos años se abrió en Roldán una academia para la enseñanza teórica y práctica de las distintas especialidades musicales (incorporado al Conservatorio Fomento de Bellas Artes de Rosario) denominado Ateneo Roldanense y Minnie fue designada profesora. Dice un aviso: "*Silvestre Crosio, maestro de solfeo, teoría musical y canto. Diplomado en el Conservatorio Provincial de Rosario, comunica que ha resuelto abrir en esta localidad con la cooperación de su esposa y la Srta. Minnie Delamer una Academia para la enseñanza teórica y práctica de sus respectivas especialidades. Se denominará Ateneo Roldanense*". Dio distintos conciertos en Rosario y Roldán en 1914, uno de ellos para recaudar fondos para el templo y otros eventos musicales en el Funes Lawn Tennis Club, el Roldán Lawn y la Sociedad Sportiva Recreativa a beneficio de la biblioteca de esa institución. La Sociedad Protectora de la Infancia Desvalida, el 10 de mayo de 1915 también recibió su apoyo, una nota manuscrita de su presidenta Juana Elena Blanco así lo certifica y, al mes, siguiente participó en un concierto y baile a beneficio de la "Cruz Roja" en el Pabellón Centenario. El 3 de mayo de 1918 fue nombrada ayudante de la escuela Elemental de Roldán. Una nota fechada 21 de septiembre de 1915 con sello "Unión Vecinal Roldán" le agradece su desinteresado aporte para el evento benéfico que tuvo lugar el 18 de ese mes para la construcción "*de los pasos de una a otra vereda*". En los años siguientes siguió con una intensa actividad benefactora.

Luego de casarse con Malcolm Murray en 1922 su actividad no declinó ya que en los programas de la Sportiva del 11 de octubre de 1931 y para festejar el Día de la Raza, se organizó una Gran Velada teatral y musical donde actuaron un gran número de vecinos. Aquí nos encontramos con "*Un solo de guitarra: por la niñita Nelly Escaray*". Eximia concertista de guitarra, en el futuro fue profesora, y actuó en Radio Nacional de Rosario.

Minnie Delamer de Murray

En Funes se puso al frente de la primera Comisión de Damas Pro–Templo formada el 5 de mayo

de 1931 como presidente, secundada por un grupo de activas señoras que consideraban la participación femenina como una necesidad para la concreción de obras que el templo católico, muy venido a menos, estaba necesitando. A partir de esa fecha comienzan las actividades de esta comisión para el mantenimiento del edificio, altares y ornamentos. El altar, traído de Austria, era dorado a la hoja y fue donado por Carmen Machain de Lejarza. Tuvo un final incierto. Continuó en la mencionada Comisión por muchos años. En 1937, junto a Juana Pisso de Marottoli, colaboró en la elaboración del libro recordatorio de las Bodas de Plata de la Bendición de la Capilla. Ese año Minnie volvió a la presidencia de la Comisión, cargo que ocupó hasta 1940. Durante la Segunda Guerra Mundial actuó –junto con otras damas y con su esposo– en tareas de ayuda para el frente de batalla aliado. El "Catholic Club of Our Ladies", surgió como idea de las damas irlandesas de la ciudad de Rosario para ayudar a la niñez desvalida. Esta vieja institución, que aún perdura, la tuvo por más de 50 años como destacado miembro. Su carácter firme y altruista la tuvo como merecedora del respeto de las comunidades de Funes y Roldán.

Los Kearney. Familias vinculadas

Esta familia tiene su origen en Ballymore, condado de Westmeath, provincia de Leinster, Irlanda. Ese pequeño pueblo se ubica en el centro del país, a poca distancia al este del río Shannon y al oeste de Dublín.

El grupo familiar Kearney–Kearney y Kearney–Garaghan emigró a nuestro país en la década del 60 del siglo XIX y sus integrantes se radicaron en distintos puntos de las provincias de Santa Fe y Buenos Aires, con descendencia en Rosario, Roldán, Buenos Aires, Pergamino y el Estado de Michigan en los EE.UU. Se adjunta también –por sus vínculos familiares con los Delamer Kearney– la genealogía de los Kehoe–Kearney.

El apellido Kearney se encuentra escrito en los libros parroquiales de nuestro país en diferentes formas, pero hemos optado en todos los casos en respetar la grafía original.

John Kearney, n. aproximadamente en 1810. Casó con Margaret Garaghan, padres –entre otros– de:

I) Dennis Kearney.
II) Thomas Kearney.
III) Michael Kearney.

I) Dennis Kearney, n. en 1836 en Ballymore y f. el 24–V–1896[1] en Ballymore, hijo de Juan Kearney y Margarita Garaghan, c.c. Margaret Kearney, n. en

1 Denis o Dennis Kearney. Fallecimiento: evento 24–V–1896. Westmeath. Nombre del beneficiario Margaret Kearney. Cortesía de National Archives of Ireland.

1833 en Westmeath, y f. en Westmeath, hija de Dennis Kearney y Margaret Daley. Padres de:

1. Joe Kearney y Kearney, n. en Ballymore, c. y c.s. en Buenos Aires[2].
2. John Kearney y Kearney, n. en 1865 en Ballymore y f. en Banfield el 12–III–1944. Vino al país en 1888. En 1889, figura como ovejero en Chacabuco en el bautismo de su hija María Elena. Censado en Chacabuco, Prov. de Buenos Aires, en 1895. Casó con Julia Casey, n. en 1869 en Irlanda y f. en Banfield el 20–X–1947. Padres de:
   A) María Elena Kearney y Casey, n. Buenos Aires en 1890, c. en Salto, Prov. de Buenos Aires el 27–V–1909 con Bryan Duane, n. en 1874 en Irlanda, padres de: a) Eillen Duane (María Elena), c.c. Aníbal Otamendi, padres de: a') Aurora Otamendi y b') Alphy Otamendi; b) Maureen Duane, soltera; c) Katlheen Duane, c.c. N. Jenoud; d) Oliver Duane, c. y c.s; y e) Imelda Duane, c. y c.s.
   B) Jack Kearney y Casey, c. en la iglesia de la Santa Cruz de Hurlingham con Emily Dorothy Sturgeon, padres de: a) Dorothy Kearney, b) Ronald Kearney, c) Sheila Kearney, d) Jannet Kearney, soltera, y e) Olive Kearney, c.c. Reinaldo Igarteburú.
   C) Catalina Kearney y Casey, n. el 2–IV–1892 y f. en 1982. Casó con Cutberth L. Bradley, padres de: a) John Edward (Ralph) Bradley, n. el 24–V–1920 en Funes, c.c. Violeta Figueroa, padres de: a') Ralph Bradley, b') Ronnie Bradley, soltero; c') Vivian Bradley, c. y f. en México, soltera; y d') Robin Bradley, soltero.
   D) Julia Luisa Kearney y Casey, n. el 4–IV–1894 y b. el 3–VI–1894[3], f. el 4–IV–1981. Casó en Hurlingham en la iglesia de la Santa Cruz el 12–IV–1923 con Percival Sturgeon, padres de: a) Susana Sturgeon, c. el 24–IV–1952 en Hurlingham con Carlos Aguirre Cano; b) Winnie Sturgeon c.c. Alberto Mc Cormick, padres de: a') Alberto Mc Cormick, c. y c.s.; b') Daniel Mc Cormick, c. y c.s.; y c') Marcela Mc Cormick, c. y c.s.; y c) Luis Sturgeon, c.c. Nelly Amigorena, s.s
   E) Daniel Kearney y Casey, n. el 13–IV–1896 y f. en 1982. Polista de renombre internacional del equipo de la Estancia Santa Inés, c.c. Tinie Drysdale, s.s.
   F) Nancy Kearney y Casey, n. el 28–V–1898 y f. en 1960, c.c. Madlard Welby, s.s.
   G) Margarita Kearney y Casey, f. en Lomas de Zamora el 16–XI–1979,

2 Vivía en 1916 pues aparece en un listado de regalos en la boda de su sobrino Jack con Emily Sturgeon. "*The Hiberno–Argentine Review*", Buenos Aires, 22–XII–1916, pág. 15.

3 Parroquia San Isidro Labrador de Chacabuco, Prov. de Buenos Aires (PSILCH), LB 1893–1895. Ps.: Juana Rushal y Elena Rushal.

c. el 16–XI–1935 con Guillermo Gutiérrez Walker, padres de: a) Juan Gutiérrez Walker, c.c. Beatriz Krauthamer, c.s.; b) Nancy Gutiérrez Walker, c. el 22–IV–1964 con Enrique Andrés Cummins, c.s.; c) Margarita Gutiérrez Walker, c.c. N. Castro; d) Beatriz Gutiérrez Walker, c.c. Oscar Yebra; y e) Patricia Graciela Gutiérrez Walker, c.c. Gabriel Jorge Farcuh, c.s.

H) Marcela Kearney y Casey, c. el 16–III–1935 con Ricardo Thomas, hijo de J. Thomas y G. Thomas, padres de: a) Jeanne Thomas y b) R. Thomas, f. el 18–XI–1941 en Banfield.

I) Juan Tomás Kearney y Casey, n. en 1891, c. en la iglesia Ntra. Sra. de la Paz de Lomas de Zamora con Margarita Gravell Justo, hija de Jorge Gravell y Carolina Justo Capdevila, padres de: a) George Kearney y b) María Inés Kearney.

J) Isabel Kearney y Casey, n. el 9–VII–1902 y b. el 20–VIII–1902[4], c.c. Carlos Isely, padres de: a) Ernesto Isely, soltero; b) Arturo Isely, c.c. Maité Marazzi, padres de a') Arturo Patricio Isely y b') Hernán Isely; y c) Carlos Isely, c.c. Inés Malvazio, padres de: a') Ronaldo Isely.

3. María Kearney y Kearney, n. en Ballymore, el 30–XII–1860 y b. el 31–XII–1860[5], f. el 5–XII–1942 en Funes. Casó el 26–I–1889[6] con Miguel Ricardo Delamer, n. el 12–III–1865 en La Plata y b. el 12–IX–1866[7], hijo de Ricardo Delamer y Margarita Berry.

Miguel Delamer y Mary Kearney de Delamer

4 (PSILCH) LB 1902, Acta 643. Ps.: Alejandro Scott y Margaret Jack.

5 Parroquia de Ballymore, Condado de Westmeath. Registro de Bautismos. Ps.: Patrick Kearney y Mary Kearney. Constancia de bautismo dada el 14–VIII–1929 por el Consulado de la República de Irlanda.

6 Parroquia Ntra. Sra. de Balvanera, LM 1889. Tgos.: Patricio Brenan y Margarita Kearney.

7 Parroquia San Miguel Arcángel de Buenos Aires, LB 12, f. 296. Ps.: Eduardo Wawdi y Rosa Cavtty, irlandeses.

Fueron padres de:

A) Ricardo Francisco Delamer y Kearney, n. el 27–XI–1894 en La Plata y f. el 30–X–1975 en Rosario. Casó el 24–X–1924[8] con Fortunata Ateca, n. el 9–I–1900 en Roldán, hija de Tomás Ateca y María Antonia Santesteban, españoles, padres de: a) Sara Esther Delamer, n. el 13–VIII–1925 en Gálvez y f. el 20–VI–2021 en Rosario. Casó con Eduardo Esteban Kehoe y Mackey, n. el 30–VII–1919 y f. el 16–VIII–2000 en Rosario. (Ver apartado Kehoe Kearney). Padres de: a') Eduardo Ricardo Kehoe, n. el 22–VI–1954, c. en la iglesia San Patricio el 18–II–1983 con María Gabriela Ozcariz, n. el 26–XI–1960, maestra jardinera, hija de Eduardo Emilio Ozcariz y María Celia Pignolo, padres de: a'') María Belén Kehoe, n. el 10–XII–1983, médica dermatóloga, c.c. Marcelo Bressan, médico cardiólogo, padres de: a''') Francesca Bressan, n. el 23–II–2021; b'') Eduardo Emilio Kehoe, n. el 23–IV–1985, c.c. Romina Zapata, docente, padres de: a''') Benjamín Kehoe, n. el 4–VII–2019; c'') María Florencia Kehoe, n. el 23–X–1986, técnica superior en Diagnóstico por Imágenes y Terapia Radiante, c.c. Federico Bogino, contador público, padres de: a''') Jazmín Bogino Kehoe, n. el 1-12-2021; d'') María Brígida Kehoe, n. el 19–X–1988, psicóloga, c.c. Franco Bertonazzi, arquitecto y e'') Tomás Kehoe, n. el 9–III–1992, c.c. María Victoria Kaehler; b') Elizabeth Kehoe, n. el 11–VI–1955, ingeniera agrónoma, c.c. Luciano José Lagger, empresario, hijo de Luciano Lagger y Lidia Zilli, padres de: a'') Patricio Lagger, n. el 15–III–1984, licenciado en Economía, c. el 24–X–2015 en la iglesia San Patricio de Rosario con María Lorena Lioi, arquitecta, hija de Domingo Miguel Lioi y Norma Ester Bagioli, padres de a''') Catalina Lagger y b''') Josefina Lagger, nacidas el 8–VII–2016 y c''') Sofía Lagger, n. el 26–I–2021; b'') Sara Inés Lagger, n. el 26–VIII–1986, arquitecta, c.c. Bruno Fanelli, ingeniero en Higiene y Seguridad; c'') Luciano Lagger, n. el 25–II–1988, contador público, c. el 12–III–2016 en la iglesia San Patricio de Rosario con Agostina Romano, arquitecta, hija de Alberto Romano y María Verónica Capitanelli, padres de: a''') Francisca Lagger, n. el 27–X–2018 y b''') Bautista Lagger, n. el 22–VIII–2021; c') Ricardo Esteban Kehoe, n. el 15–VIII–1956, c. en la iglesia San Patricio con Aída Rosa Braggio, n. el 14–IV–1960, hija de Ricardo Braggio y María Luisa Zabala, padres de: a'') Facundo Esteban Kehoe, n. el 14–I–1984, c.c. Gisella Verónica Sánchez, n. el 10–X–1982, médica, b'') Miguel Kehoe, n. el 1–X–1986, ingeniero agrónomo, c.c. Romanela Marozzi, n.

8 Parroquia San José, Roldán, LM 2, f. 266. Tgos.: Juan Kearney y Juana Ateca de Flotron.

el 6–VIII–1985, médica ginecóloga y obstetra, padres de: a''') Giulia Kehoe, n. el 6–X–2017; c'') Esteban Kehoe, n. el 3–VI–1988, c.c. Candela Barceló, n. el 3–VI–1989, ingeniera, padres de a''') Julián Kehoe, n. el 29–VII–2020; d') Patricia Kehoe, n. el 16–XI–1958, profesora de Bellas Artes, c. en la iglesia San Patricio con Alfredo Francisco Donnelly, ingeniero civil, hijo de Francisco Roberto Donnelly, escribano, n. el 22–XII–1922 y f. el 24–X–2009 y Marta Elena Cano Grünwaldt, n. el 8–VII–1937 y f. el 19–XII–2005, padres de: a'') Guillermo Francisco Donnelly, n. el 11–I–1986, b'') Cecilia Donnelly, n. el 11–I–1986, diseñadora gráfica, c. en la iglesia San Patricio el 24–IV–2021 con Gerardo Pire[9], profesor de Educación Física; c'') Angie Donnelly, n. el 9–V–1987, psicopedagoga, c. en iglesia San Patricio el 5–XI–2016 con Juan Castoldi, n. el 28–IV–1987, contador público, hijo de Oscar Alfredo Castoldi y Silvia Rossi; d'') Julia Donnelly, n. el 23–IV–1988, profesora de Letras y bibliotecaria, c. el 28–X–2017 en la iglesia San Patricio de Rosario con Matías Lacorazza, productor agropecuario y perito clasificador de granos, n. el 9–VI–1986, hijo de Aníbal R. Lacorazza y Ana L. Freguglia[10], padres de: a''') Dante Lacorazza, n. el 18–V–2021; y e'') Eric Francisco Donnelly, n. el 7–XII–1994, artista plástico. Todos nacidos en Rosario.

B) María Margarita Delamer y Kearney, n. en La Plata el 23–V–1896 y f. en Funes el 26–V–1990. Casó con Malcom Stuart Murray y George, n. en Funes el 25–V–1885 y f. en Rosario el 22–X–1966, hijo de John Murray, n. en Enniskillen, Irlanda del Norte el 29–X–1846 y f. en Funes 29–V–1923, hijo de John Murray y Elisabeth Fraser. John se casó con Mary Ann George, n. en Escocia el 2–II–1853[11], padres de: a) Ricardo Eduardo Murray, n. en Rosario el 4–VII–1922 y f. en Rosario el 22–III–2011. agrimensor, mentor del Museo Ferroviario y de la Ciudad "John Murray" de Funes, c.c. Beatriz Irene Moreno, n. el 4–I–1948 en Las Rosas, Prov. de Santa Fe, hija de Alfredo A. Moreno y Rosa A. Pozzi[12], padres de: a') Laura Beatriz Murray, n. el 17–XII–1974, profesora de Inglés, c. en la iglesia San Patricio con Gabriel Di

9 Ver "Rosell" en Alonso, Sebastián y Guspí Terán, María Margarita, *"Historia genealógica de antiguas familias catalanas y baleares de Rosario"*, Imprenta Amalevi, Rosario, 2009.

10 Ver "Freguglia" en Alonso, Sebastián y Guspí Terán, María Margarita, "*Historia genealógica de antiguas familias italianas de Rosario, 1870–1900*", Imprenta Amalevi, Rosario, 2005.

11 Murray, Ricardo y Moreno de Murray, Beatriz, "*La familia de Juan Murray: de Edimburgo a Funes*", Boletín Nº 6 del Centro de Estudios Genealógicos e Históricos de Rosario, 2008.

12 Moreno de Murray, Beatriz, "*Italianos en Rosario: los Pozzi de San Francisquito*", Boletín Nº 7 del Centro de Estudios Genealógicos e Históricos de Rosario, 2010.

Stefano, n. el 11–VIII–1975, hijo de Antonio Di Stefano y María del Luján De Marco, padres de: a'') Pilar Di Stefano, n. el 16–XI–2003 y b'') Clara Di Stefano, n. el 26–IV–2005; y b') Georgina Raquel Murray, n. el 22–III–1983, profesora de Inglés, c.c. Fernando E. Blanco, n. el 14–X–1980, odontólogo, hijo de Fernando Blanco[13], odontólogo, y Alicia Bargut, abogada, f. el 15–IX–2011, padres de: a'') Santiago Blanco, n. el 14–X–2012 y b'') Inés Julia Blanco, n. el 26–XI–2016. Todos nacidos en Rosario.

C) Juan Delamer y Kearney, n. el 5–VIII–1898 y b. el 16–VIII–1898[14], m.i.

4. James J. Kearney y Kearney, n. el 29–VIII–1869 en el Condado de Westmeath, Irlanda, y f. el 13–VI–1955 en Jackson, Michigan, E.E.U.U. Casó con Catherine E. Gregory, n. el 27–VIII–1870 en el Condado de Wicklow, Irlanda y f. el 21–II–1947 en Jackson, Michigan. Se radicó en Jackson, Michigan, E.E.U.U y trabajó como principal inspector para el ferrocarril por más de 40 años. Ejerció funciones de juez. Padres de:
   A) William J. Kearney, n. el 26–IV–1898 en Jackson, Michigan y f. el 1–XI–1941 en Albion. Casó el 23–VI–1930 en Albion con Mary Shea, maestra de escuela, padres de: a) William J. Kearney, profesor de la Universidad.
   B) Joseph A. Kearney, n. el 2–VIII–1899 y f. el 3–VI–1971 en Cleveland, Ohio, c. y c.s.
   C) Margaret Cecilia Kearney, n. el 11–XII–1900 y f. el 23–XI–1981, enfermera, soltera. Vivió en Detroit.
   D) James T. Kearney, n. el 24–VIII–1902 en Jackson y f. el 11–IV–1990, jefe de mecánicos de ferrocarril (master mechanic for Railroad), por 40 años, c.c. Hellen Ann Tracy en St. John's Catholic Church en Jackson, Michigan, c.s.
   E) Richard Dennis Kearney, n. el 15–XII–1903 en Jackson y f. el 5–VIII–1970 en Chicago, médico cirujano, c.c. Rhetta Bourme, profesora de escuela, c.s.
   F) Mary Ellen Kearney, n. el 4–VII–1905 y f. el 25–II–1976 en Jackson, enfermera, soltera.
   G) Robert Kearney, n. en Jackson el 16–V–1908 y f. al nacer.
   H) Agnes R. Kearney, n. el 5–VIII–1909, soltera, manager de "Sears Roebuck & Company" por 30 años, f. en Jackson. A ella debemos

13 Ver "Marull", en Alonso, Sebastián y Guspí Terán, María Margarita, *"Historia genealógica de antiguas familias catalanas y baleares de Rosario"*, op. cit.

14 Parroquia San Carlos Borromeo de Buenos Aires, LB 1898, Acta 280. Ps.: Dionisio Kearney y Catalina Kearney.

esta genealogía de la familia Kearney radicada en Michigan, E.E.U.U.

5. Thomas Kearney y Kearney, c.c. María Isabel Casey, n. en 1892 y f. el 8–II–1933 en Buenos Aires, padres de:

A) María Inés (Agnes) Kearney, c. el 12–III–1945 en la iglesia de la Santa Cruz de Hurlingham con Zdnek O. Chlubny, padres de: a) Ronald Chlubny y b) Rita Chlubny.

II) Thomas Kearney, n. en 1842, hijo de Juan Kearney y Margarita Garaghan. Casó el 3–IV–1867[15] con Catalina Dillon, hija de Juan Dillon y María Kearney, padres de:

1. María Kearney y Dillon, n. en 1867. Casó el 5–XII–1892[16] con Santiago Sharry, n. de Irlanda, hijo de Patricio Sharry y María Morgrag.
2. Margarita Kearney y Dillon, n. el 14–IV–1868 y b. el 31–V–1868[17].
3. Tomás Kearney y Dillon, n. en 1874. Casó el 21–II–1898[18] con Julia Matilde Dalton, natural del partido de San Pedro, Prov. de Buenos Aires, hija de Martín Dalton y Ana Longhlin, padres de:
   A) Martín José Kearney y Dalton, n. el 24–XII–1898 y b. el 7–I–1899[19].
   B) Tomás José Kearney y Dalton, n. el 1º–II–1900 y b. el 28–II–1900[20].
   C) José María Kearney y Dalton, n. el 17–VI–1901, b. el 23–VII–1901[21].
   D) Julio Kearney y Dalton, n. el 19–VIII–1902, b. el 6–IX–1902[22], en San Nicolás.
   E) Juan Eduardo Kearney y Dalton, n. el 17–I–1904, b. el 13–III– 1904[23].
   F) Ana Margarita Kearney y Dalton, n. el 5–VIII–1905, b. 27–VIII–1905[24].
   G) María del Luján Kearney y Dalton, n. el 17–VI–1910, b. el 22–VI–

15 Parroquia San Pedro de Chivilcoy, LM 6, f. 37. Tgos.: Patricio Kelly y María A. Dillon.

16 Parroquia San José de Arrecifes (PSJA), LM 1892. Acta N° 39. Tgos.: Andrés J. Geoghegan y Rose Alice Kearney.

17 Parroquia San Esteban Protomártir. Partido de Carmen de Areco, LB 1868, Acta N° 81. Ps.: Tomás Glennon y María Kearney.

18 Parroquia San Francisco Javier de Ramallo, LM 1898, Acta N° 243. Tgos.: Juan Kearney y Ana Kearney.

19 (PSJA), LB 1899, Acta N° 543. Ps.: Lorenzo Dalton y Mercedes C. de Dalton, representada por María de Furlong.

20 (PSJA), LB 1900 Ps.: Patricio Kearney representado por Juan G. Furlong y Ana Dalton, representada por Elisa Curran.

21 Parroquia de San Nicolás de Bari (PSNB), LB 1901, Acta N° 91. Ps.: Jorge Moreno y Catalina Curran.

22 (PSNB), LB 1902, Acta N° 527. Ps.: Bernardo Kenny y Brígida F. de Young.

23 (PSJA), LB 1904, Acta 199. Ps.: Martin Dalton y Margarita Kearney.

24 Parroquia Ntra. Sra. de la Merced de Pergamino (PNSMP), LB 1905, Acta N° 590. Ps.: Juan Kearney y Anita Kearney.

1910[25].

H) Emma Julia Kearney y Dalton, n. el 12–IV–1913, b. 16–V–1913[26].

4. Miguel Francisco Kearney y Dillon, n. en 1876. Casó el 10–VI–1916[27] con Josefa Pastore, hija de Luis Pastore y Luisa Cané.
5. Dionisio Kearney y Dillon, n. en 1877 en Pergamino. Casó el 15–V–1900[28] con Brígida Quinn, hija de Miguel Quinn y María Jordán, padres de:
   A) Miguel Dionisio Kearney y Quinn, n. el 14–XI–1901, b. el 15–XII–1901[29].
   B) Brígida Inés Kearney y Quinn, n. el 22–X–1903, b. el 9–XII–1903[30].
   C) Elena Josefina Kearney y Quinn, n. el 25–VIII–1909, b. el 18–X–1909[31]. Casó el 22–I–1948[32] con Andrés Menfi.
   D) Tomás Carlos Kearney y Quinn, n. el 19–IX–1911, b. el 23–XI–1911[33].
   E) Santiago Eduardo Kearney y Quinn, n. el 18–VI–1913, b. 19–VI–1913[34].
   F) Lucía Kearney y Quinn, n. el 2–XI–1914, b. el 2–II–1914[35].
   G) Víctor Eduardo Kearney y Quinn, n. el 3–VII–1916, b. el 23–VIII–1916[36].
6. Patricio Kearney y Dillon, n. el 24–V–1881, b. el 19–VI–1881[37], c. el 5–VI–1907[38] con Elena Rossiter, hija de Nicolás Rossiter y Catalina (Ibarra?), irlandeses, padres de:
   A) José María Kearney y Rossiter, n. el 12–II–1912 y b. el 24–II–1912[39].
   B) Santiago Rogelio Kearney y Rossiter, n. el 19–X–1915 y b. el 27–X–1915[40].

25 (PNSMP), LB 1920, Acta N° 91. Ps.: José F. Igarzábal y Catalina Ana Ryan.
26 (PNSMP), LB 1913 Acta N° 129. Ps.: Manuel de la Merced Ramos y María M. Gam.
27 (PNSMP), LM 1916. Tgos.: Terencio Pastore y Josefa Pastore.
28 (PSNB), LM 1900, Acta 161. Tgos.: Juan E. Kearney e Isabel Quinn.
29 (PSNB), LB 1901, Acta 389. Ps.: Santiago Quinn y Margarita Quinn.
30 (PNSMP), LB 1903, Acta 284. Ps.: Miguel Quinn y Catalina Dillon.
31 (PNSMP), LB 1909, Acta 783. Ps.: Santiago Kearney y Ana Kearney de Mujica.
32 Parroquia de la Piedad de Buenos Aires, LM 1948, f. 207. Nota al margen del bautismo.
33 (PNSMP), LB 1911, Acta 245. Ps.: Patricio Kearney y Elena Rossiter.
34 (PNSMP), LB 1913, Acta Nº 235. Ps.: Tomàs Kearney y Rosa Tortonese.
35 (PNSMP), LB 1914, Acta Nº 28. Ps.: Miguel Tortonese y Rosa Tortonese.
36 (PNSMP), LB 1916, f. 131. Tgos.: Santiago Sharry y María Kearney de Sharry.
37 (PSJA), LB 1881, Acta N° 107. Ps.: Santiago Rafferti y Catalina Rafferty,
38 Parroquia San Francisco de Asís de Rojas (PSFJR), LM 1907, f. 80. Acta N° 80. Tgos.: Manuel Fontela y María Rossiter.
39 (PSFJR), LB 1911–1913, f. 491. Ps.: Francisco Rattegui y Anastasia Rossiter.
40 (PSFJR), LB 1915–1918, f. 148. Ps.: Ricardo Rossiter y Honoria Furlong.

C) Tomás Kearney y Rossiter, n. el 21–XII–1916 y b. el 1º–I–1917[41].

7. Ana Kearney y Dillon, n. en 1884. Casó con Antonio B. Mujica el 15–XI–1906[42], hijo de Ignacio Mujica y Juana Quiñones, padres de:
   A) Roberto Horacio Mujica y Kearney, n. el 20–II–1909.
   B) Dora Edit Mujica y Kearney.
   C) Raquel Ana Mujica y Kearney.
   D) Blanca Etide Mujica y Kearney.
   E) María Adelina Mujica y Kearney.

III) Michael Kearney, n. en 1831 en Ballymore y f. en Pergamino el 20–V–1915. Casó con Mary Margaret Murtagh, n. en Irlanda en 1836 y f. en Pergamino el 11–VII–1913, hija de Mateo Murtagh y Catalina Burton, padres de:

1. Patrick Kearney y Murtagh, n. el 25–II–1865 en Duneci (Doniel), Ballymahon, Condado de Longford, Irlanda, y f. en 1926. Casó con Mary Balleasty.
2. Margaret Kearney y Murtagh, n. y b. el 24–IV–1867 en Ballimahon, Condado de Longford, Irlanda.
3. Joseph Patrick Kearney y Murtagh n. en 1869 y b. el 23–IV–1869 en Irlanda y f. en Luján el 21–X–1935. Casó 1º con Ana Healey, padres de:
   A) Miguel José Kearney y Healey, n. el 21–XII–1896 y b. el 1º–II–1897[43]. Casó 2º el 11–IV–1910[44] con Mariana Elliff, viuda de O'Connor, hija de Guillermo Elliff y Catalina Scott, irlandeses, padres de:
   B) Santiago Kearney y Elliff.
   C) Patricio Kearney y Elliff.
4. Ana Josefina Kearney y Murtagh, n. y b. en 1872 en Ballymore[45]. Casó el 13–I–1892[46] con Tomás Rafferty, hijo de Tomás Rafferty y Margarita Kearney, irlandeses, padres de:
   A) Ana Isabel Rafferty y Kearney, n. el 6–X–1898, b. el 4–XII–1898[47].
   B) Elena Francisca Rafferty y Kearney.
   C) María Inés Rafferty y Kearney.

41 (PSFJR), LB 1915–1918, f. 508. Ps.: Tomás Kearney y María Kearney.

42 (PNSMP), LM 1906, Acta 875. Tgos.: Santiago Kearney y Juana Quinn de Mujica.

43 (PNSMP), LB 1897, f. 674. Abuelos paternos Miguel Kearney y María Murtagh y maternos Pedro Healey y María O'Dearne, irlandeses. Ps.: Juan y Rosa O'Dearne, irlandeses. Ana Healey f. antes de 1910.

44 Parroquia de San Martín, LM 1910, Acta N° 235. Tgos.: Patricio Casserby y Margarita Kearney.

45 También se la encuentra anotada en Killare, Ballimahon, Condado de Longford en 1871.

46 Parroquia Conversión de San Pablo, Partido de San Pablo del Salto, Buenos Aires. Año 1897. Acta N° 4, f. 00106. Tgos.: Santiago Rafferty y María Ana Kearney.

47 (PSJA), LB 1898, Acta 220 (117). Ps.: Juan José Rafferty y Margarita Mc Loughlin.

D) Tomás Francisco y Rafferty Kearney.
E) Catalina Dolores y Rafferty Kearney.

5. Patrick Kearney y Murtagh, n. y b. el 17–VIII–1873 en Ballymore.
6. Rosa Ana Kearney y Murtagh, n. el 1–IX–1875 en el Condado de Westmeath y f. en 1967 en la Argentina. Casó en 28–XI–1900[48] con Daniel Santiago Cantlon, hijo de Patricio Cantlon e Isabel Cotter, c.s.

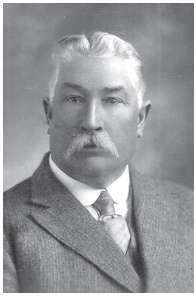

John Kearney, esposo de Julia Casey

Tom Kearney

Sarita Delamer, Ricardo Murray y Mary Kearney de Delamer

Ricardo F. Delamer y Fortunata Ateca de Delamer

48 (PSJA), LM 1900, f. 224. Ps.: José Kearney e Isabel C. de Cantlon (figura Cantillon).

Familia Kehoe–Kearney

Debido a que el apellido Kearney está vinculado doblemente con el apellido Kehoe, desarrollamos la descendencia de William Kehoe y Bridget Kearney[49].

I. William Kehoe, n. en 1837 en el Condado de Wicklow, Prov. de Linster, Irlanda. Comerciante[50]. Censado en 1895 en Rosario y f. el 10–VII–1900 en Rosario. Colonizador en Roldán, propietario de la concesión N° 52 de la primera legua, en la fecha del 1°–V–1872 en Roldán, Prov. de Santa Fe. Casó cerca de 1868 con Bridget Kearney, n. en 1840 y f. el 8–II–1929 en Rosario[51], padres de:
   1. Santiago Kehoe y Kearney, n. el 13–IX–1870 y b. el 1°–X–1870[52] y f. antes de 1895, soltero.
   2. María Kehoe y Kearney, n. en 1869 y f. el 17–X–1928, c. el

William Kehoe

49 Censo Nacional de 1895. Guillermo Kehoe. Sección 2 (Población urbana) en el Depto. Rosario, Santa Fe. Declara tener 58 años, casado, inglés, de ocupación "Almacén", sabe leer y escribir, posee propiedad raíz. Junto a él Brígida Charne (Kearney), de 55 años, casada, inglesa, sabe leer y escribir y posee propiedad raíz, quien declara 10 hijos en 27 años de matrimonio. María Kehoe, 25 años, Margarita Kehoe, 22 años, Elena Kehoe, 19 años, Eduardo Kehoe, 18 años, de ocupación "Almacén", Delia Kehoe, 15 años, Guillermo Kehoe, 12 años, concurre a la escuela. Todos nacidos en Santa Fe y saben leer y escribir. Fueron censados juntos en 1895 en Depto. Rosario: Kehoe Juan (John Kehoe y Robbins), casado, inglés, de 30 años, guarda de tren, posee propiedad raíz. Isabel Casey casada, inglesa, de 29 años, posee propiedad raíz, 4 hijos en 7 años de matrimonio: María Kehoe de 7 años, va a la escuela, Julia Kehoe de 5 años, va a la escuela, Elisa Kehoe, de 3 años, Elena Kehoe, de 1 año de edad, todos nacidos en Buenos Aires. Elisa Casey inglesa, de 26 años, Elena Casey inglesa, de 24 años y Margarita Coffey, modista.

50 Figura como propietario de un "*bodegón y fonda*" en calle Independencia (hoy Pte. Roca y Wheelwright) en Carrasco, Gabriel, "*Guía Civil y Comercial de la Ciudad de Rosario*", Imprenta Carrasco, Rosario, 1876. Figura con almacén en Independencia 141 (hoy Pte. Roca) en Almanaque Nacional de "*La Capital*", Guía Comercial de la Ciudad de Rosario, 1889.

51 Donante del altar donde se venera la imagen de San Patricio en la iglesia de San Patricio de Rosario (una placa en el altar dice: "*This altar is the gift of Mrs. William Kehoe. 1892*") y de un altar (con armario y cajonera para atavíos) dedicado a la Virgen que se encuentra en la sacristía de la Parroquia Santa Rosa de Lima. Guillermo Kehoe y su esposa figuran (junto a otros benefactores) en una placa de mármol titulada "*Bienhechores de la Obra*", en la entrada del Colegio "San José" (Pte. Roca 150), de los padres salesianos.

52 Catedral Rosario, LB 17, f. 278. Ps.: Miguel Shecky y Elena Molloy.

1–VI–1898[53] con Marcos Mackey y Scallan, hijo de Stephen Mackey y Francis Scallan.

3. Margarita Kehoe y Kearney, n. el 15–VI–1872[54] en Santa Fe, f. el 28–V–1935 en Rosario, c. el 28–V–1900[55] en Rosario con Juan Donnelly y Cardiff, hijo de John Donnelly y Mary Cardiff, c.s.
4. Elena Kehoe y Kearney, n. en 1874 y f. el 27–VII–1947 en Rosario, c. el 3–IX–1898[56] con Patricio Donnelly y Cardiff, hijo de John Donnelly y Mary Cardiff, c.s.
5. Eduardo Kehoe y Kearney, n. en 1876. Teniente de la Guardia Nacional, abanderado en 1897[57], intervino en la revolución radical de 1905[58], c. el 16–X–1918[59] con Catalina Mackey y Scallan, hija de Stephen Mackey y Francis Scallan. Fueron padres de:
   A) Eduardo Esteban Kehoe y Mackey[60], c.c. Sara Esther Delamer y Ateca, cuya descendencia se desarrolló más arriba.
   B) Ernesto Kehoe y Mackey[61], n. el 17–XI–1923 y f. el 16–VIII–1990

53 Parroquia Sta. Rosa de Lima de Rosario (PSRLR), LM 12, Acta N° 1436. Efectuado en la Capilla de San Patricio. Tgos.: Patricio Mackey y Margarita Kehoe.

54 Catedral Rosario, LB 18, f. 105 Acta 2604. Ps.: Guillermo Donosluce y María Donosluce.

55 (PSRLR), LM 28, f. 225. Tgos.: Santiago Kehoe y Delia Kehoe.

56 (PSRLR), LM 12, f. 774. Tgos.: Eduardo Kehoe y Margarita Donnelly.

57 Aviso curioso en el diario "La Capital" de 1910: "*Un núcleo de jóvenes conocidos ha organizado para hoy una cacería del zorro. Formarán en la partida: Carlos Uranga, Fernando y Ricardo Siquot, Guillermo Windels, Ricardo Talbot, Eugenio Maguire, Dr. Gabriel Cáceres, Eduardo Kehoe, Alfredo Tiscornia, Alberto Le Bas, Francisco y José Güena, Alberto Palencia, Felipe San Martín, Enrique Woelklein y Carlos G. Thompson*".

58 Caballero, Ricardo, "*Yrigoyen y la conspiración civil y militar del 4 de febrero de1905*", Buenos Aires, 1975, pág. 41. "*Organizaba esas lucidas cabalgatas, Pedro Goyenechea, el después invicto caudillo electoral de Alberdi. Lo acompañaban en ellas los fieles amigos de su vida y de sus luchas: Candelario Marín, Gómez, Alvarado, Virginio Mendoza, Luis Lázzari, Imbert, Ovando, el indio Segura, el viejo Retamar y los Acosta, figuras legendarias en los medios criollos de las islas y de la cañada del Ludueña, cercanas a Alberdi. El famoso gaucho Orellana, conocido con el apodo de El manco, solía aparecer entre ellos con su estampa altanera y romántica, nimbada con el recuerdo y el prestigio de sus famosos y caballerescos duelos criollos. A éstos se sumaban jóvenes pertenecientes a los altos círculos sociales y comerciales de Rosario, en los que Goyenechea actuaba. Entre ellos recuerdo a Carlos Thedy, a los hermanos Kehoe de Roldán, a los O'Shea, hijos de estancieros irlandeses de la zona; a Eliseo y Arturo Fraire, hijos del rico estanciero don Pedro; a Julián de Larrechea, a Garaghan y los O'Connor de Acebal y Villa Amelia; a Vicente Craviotti, joven estanciero de Ricardone, a Francisco Iturraspe, a Pedro Tietjen, a Ricardo Machain, a Guillermo Amelong, a Horacio Shedden*".

59 (PSRLR), LM 1918, f. 301. Tgos.: Pedro Mackey y María Kehoe de Mackey.

60 (PSRLR), Año 1919. Setiembre. LB 85, f. 350. Índice letra L.

61 (PSRLR), Año 1923. Noviembre. LB 92, f. 388. Índice letra L.

en Rosario, c.c. Rosa Noemí Pierce y Wheeler, f. el 21–VI–2000 en Arroyo Seco, hijo de Nicolás Pierce y Hier y Marta Cecilia Wheeler y Kilmurray, padres de: a) Ernesto Miguel Kehoe, médico veterinario, c. en 1995 con Cintia Di Genaro padres de: a') María Candelaria Kehoe, n. el 21–VIII–1996, contadora; b') Ernesto Kehoe, n. en 2004; y b) Susana Kehoe, n. el 12–XII–1954. Todos residentes en Arroyo Seco.

C) Susana Kehoe y Mackey, c. el 12–III–1953 en Rosario con Patricio E. Campbell y Tissera, hijo de Patrick Víctor Campbell y O'Brien y Celia Tissera Eliceche, padres de: a) Patricio Malcolm Campbell, c.c. Claudia Trossero, padres de: a') Claudia Brígida Campbell, b') Brenda María Campbell, c') Guillermina María Campbell, d') Sheila Campbell, e') Patricio Campbell; f') Malcolm Campbell, g') Jeanette Campbell, h') Lara Campbell y i') Shirley Campbell; b) Tomás Sean Campbell, c.c. Liliana Zolezzi, padres de: a') Kilmida Campbell, b') Katherine María Campbell y c') Eileen Patricia Campbell; c) Katherine Susana Brígida Elena Campbell, f. el 11–X–2021, c.c. Alejandro Foster Murray, padres de: a') Alejandro Patricio Foster y b') Ricardo Joaquín Foster[62]; d) Brígida Patricia Campbell, f. en Trenque Lauquen el 29–IX–2021, c.c. Eduardo Baraldi, padres de: a') María Brígida Baraldi, b') Santiago Patricio Baraldi, c') Magdalena María Baraldi y d') Eduardo Esteban Baraldi[63]; e) Santiago Eduardo Campbell, f. soltero; y f) Ana Celia María Campbell[64].

D) Kilmida Kehoe y Mackey, f. en 1983, c.c. Osvaldo Cravero, regente de la Escuela Técnica Nº 7 de Rosario, padres de: a) Kilmida Catalina María Cravero, n. el 25–IX–1953 en Venado Tuerto, ingeniera agrónoma, c. el 5–IV–1986 con Alberto Ignacio Furey y Ussher, n. el 6–VIII–1954 en Córdoba, hijo de Tomás Furey y Creevy y María Juana Ussher y Morán, c.s.; b) Maureen Cristina Cravero, abogada, c.c. Martin Conti, padres de: a') Martín Patricio Conti, n. el 11–I–1990; c) Pamela Adriana María Cravero, n. el 6–X–1955, c.c. Guillermo Daniel Trossero, ingeniero químico, padres de: a') Florencia María Trossero, n. el 19–IV–1988, b') Ana Clara Trossero, n. el 14–IX–1989, c') Joaquín Cecilio Trossero, n. el 28–IX–1991 y d') Cecilia Trossero, n. el 1–VIII–1993. Todos nacidos en Rosario; d) Wanda Brígida María Teresita del Niño Jesús Cravero, n. el 3–X–1956, c.c. Oscar Emilio

62 https://www.genealogiairlandesa.com/genealogia/F/Foster/Richard.php

63 Ver "Baraldi" en Alonso, Sebastián y Guspí Terán, María Margarita, "*Historia genealógica de antiguas familias italianas de Rosario, 1870–1900*", op. cit.

64 https://www.genealogiairlandesa.com/genealogia/C/Campbell/thomas.htm

Vozzi, ingeniero electricista, padres de: a') Oscar Ernesto Vozzi, n. el 9–VII–1990, b') Nicolás Leandro Ignacio Vozzi, n. el 28–IV–1994; e) Flavia Juana María Cravero, n. el 3–VIII–1958, c.c. Jorge Carlos Figueroa, n. el 1–II–1958, padres de: a') Santiago Esteban Figueroa, n. el 27–II–1996; f) Valeria Cravero, m.i.; g) Osvaldo Pedro Mariano Cravero, n. el 15–VIII–1961, c.c. Viviana Alejandra Moyano, médica, padres de: a') Micaela María Cravero, n. el 13–III–1998 en Córdoba y b') Catalina María Cravero, n. el 29–IX–2000 en Córdoba; y h) Conrado Cravero, n. el 6–VII–1963, c.c. Ana Lucia Furey y Moncada, n. el 19–IV–1971, hija de José Ricardo Furey y Ussher y de Ana María Moncada, padres de: a') Victoria Cravero, n. el 16–VIII–1994, b') Sofía Cravero, n. el 27–I–1996, c') Lucía Cravero, n. el 23–X–1998 y d') Conrado Cravero, n. el 27–I–2002.

E) Katleen Kehoe y Mackey, m.i.

6. Delia Kehoe y Kearney, n. en 1880, f. el 21–X–1961 en Rosario, c. en 1906 con Eduardo Mackey y Scallan, hijo de Stephen Mackey y Francis Scallan, c.s.
7. Guillermo Kehoe y Kearney, n. en 1883, f. el 15–VIII–1955 en Rosario, abogado, c. el 4–X–1911 con Luisa María Donnelly y Cardiff, f. el 13–V–1979 en Boulogne, Buenos Aires, hija de John Donnelly y Mary Cardiff, padres de:
   A) Guillermo Juan Kehoe y Donnelly, n. en 1909 y f. en 1964. Abogado, c.c. Elsa Ofelia Larrazábal, n. el 8–VIII–1916 en Rosario, residente en San Nicolás, docente, padres de: a) Sonia Mirtha Kehoe, n. el 18–VI–1942, médica, c.c. Raúl Fernando Beguelin y Cohen, n. el 26–V–1946, médico, hijo de Raúl Marcelo Beguelin y Raquel Cohen, padres de: a') Guillermo Zenón Beguelin, n. el 17–XI–1972 en Rosario, médico, c.c. Silvia Cristina Hansing, n. el 23–I–1978 en Olivos, Buenos Aires, médica, padres de: a'') Guillermo León Beguelin, b'') Juan Facundo Beguelin y c'') Manuela Beguelin; b') Yuquerí Celia Beguelin, n. el 25–XII–1974, médica; c') Marien Beguelin, n. el 26–II–1976, antropóloga, investigadora del CONICET, c.c. Fernando Archuvy, n. en 1974 en La Plata, biólogo, padres de: a'') Fermina Archuvy, n. en 1998 en La Plata y f. en 2004 en La Plata, b'') Iñaki Archuvy, n. en 2001 en La Plata y c'') Aranzazu Archuvy, n. en Alemania en 2004; d') Pedro Beguelin, n. el 22–VII–1978 en Buenos Aires, médico, c.c. Carla Ancarola, n. en 1978, médica; e') Wendy Beguelin, n. el 16–XI–1979 en Buenos Aires, bióloga, c.c. Luis María Pérez Cuesta, n. en 1973, biólogo; f') José Raul Beguelin, n. el 17–X–1981 en Buenos Aires; y g') Victoria Francisca Luisa Beguelin, n. el 7–II–1983 en San Nicolás, profesora de Bellas Artes.
   B) Mercedes Kehoe y Donnelly, c.c. Ernesto Donnelly y Kehoe, hijo de

Patricio Donnelly y Cardiff y de Elena Kehoe y Kearney, c.s.

C) Sheila Kehoe y Donnelly.

D) Brígida Kehoe y Donnelly.

8. Brígida Kehoe y Kearney, n. el 26–IV–1880, b. el 15–V–1880[65], f. antes de 1895.
9. Honoria Fortunata Kehoe y Kearney, n. el 1º–VII–1884, b. el 27–VII–1884[66], f. antes de 1895.

Altar iglesia de San Patricio

65 Catedral Rosario, LB 23, f. 258. Ps.: Felipe Lynch y Margarita Coffey.

66 Catedral Rosario, LB 27, f. 141. Ps.: Santiago Kehoe y María Mackey. Aquí figura su hermano mayor como padrino, que f. antes de 1895.

Altar, armario y cajonera. Sacristía P. Santa Rosa de Lima

Abreviaturas: b.: bautizado, c.: casado, c.c.: casado con (no implica estado civil de la pareja), c.s.: con sucesión, f.: fallecido, n.: nacido, s.s.: sin sucesión.
Parroquia San José de Arrecifes (PSJA), Parroquia de San Nicolás de Bari (PSNB), Parroquia Ntra. Sra. de la Merced de Pergamino (PNSMP), Parroquia San Francisco de Asís de Rojas (PSFJR), Parroquia Sta. Rosa de Lima de Rosario (PSRLR).

La autora agradece la colaboración de Patricia Kehoe de Donnelly y de Cecilia Donnelly.

Como bibliografía general se ha consultado a Coghlan, Eduardo A., "*Los irlandeses en la Argentina*", Librería Alberto Casares, Buenos Aires, 1987 y https://www.genealogiairlandesa.com

Médicos rosarinos: el Dr. Samuel Bernardo de Madrid (1872–1966). Su familia y descendencia

por Sebastián Alonso

En este trabajo estudiaremos la figura del médico rosarino de origen español Samuel Bernardo de Madrid, de muy destacada actuación científica y autor de varios libros y numerosos artículos de distintas especialidades. Su esposa y sus hijos, estuvieron vinculados a las Letras y a las Artes; sus dos hermanos fueron ingenieros y entre sus descendientes hay numerosos odontólogos que han hecho de esta actividad casi la profesión familiar.

José de Madrid y María Gallardo[1], padres de:

1.– Miguel de Madrid, n. en 1824 en España y f. en 1892 en Buenos Aires. Ejerció el comercio en las ciudades de Rosario y Buenos Aires. El 17–IV–1859 fue fundador y primer presidente de la "Sala Comercial de Residentes Extranjeros", que contaba con 119 socios[2]. Ese año era director de la Asociación Española de Socorros Mutuos[3].

Fue iniciado el 26–VII–1863 en la Logia Unión N° 17 de Rosario, la que presidió entre 1867 y 1869.

En 1861 integró la comisión de súbditos españoles residentes en Rosario junto a Carlos Casado, Joaquín Lejarza, Rosendo Olivé, José y Manuel Otero, Eugenio Llaguno y otros. Este grupo realizó gestiones para celebrar las honras fúnebres a Santiago de Liniers en la Catedral de Paraná y enviar sus restos a la península[4]. En 1865 integró la comisión provisoria del Banco de Rosario formada entre otros, por Joaquín Lejarza, Federico Guizetti y Juan Dam[5].

1 Los abuelos paternos y maternos de los hermanos Madrid–Hué están registrados en el acta de bautismo de Carlos J. Félix y en la de Samuel Bernardo de Madrid.

2 Carrasco, Eudoro y Carrasco, Gabriel, "*Anales de la Ciudad de Rosario*", Buenos Aires, 1897, pág. 383.

3 De Grandis, Nélida (compiladora), "*Los españoles en sociedad, inmigración territorio y trama asociativa en Rosario*", Libro conmemorativo de la Asociación Española de Socorros Mutuos, Rosario, 2007, págs. 16 y 70.

4 Miragaya, E. y Solanes, F., "*Los españoles en Rosario de Santa Fe*", Editorial La Cervantina, 1934, págs. 106 a 109.

5 Dalla Corte, Gabriela, "*Lealtades firmes. Redes de sociabilidad y empresas: la "Carlos Casado S.A." entre la Argentina y el Chaco paraguayo (1860–1940)"*, Madrid, Consejo Superior de Investigaciones Científicas, 2009, pág. 66.

En 1865 fundó una empresa de mensajerías llamada "Iniciadoras" en sociedad con Pedro Lindor Ramayo.

Miguel de Madrid está censado en 1869 en Rosario, como español, comerciante, de 43 años, junto a su esposa y sus hijos Enrique y Carlos de Madrid.

Luego se radicó en Buenos Aires. El 1–V–1873 se incorporó a la Logia Unión del Plata N° 1 de Buenos Aires, la que presidió entre 1874 y 1876. En la Gran Logia de la Argentina fue Gran Secretario en 1876 y 1877. El 7–XI–1875 se le otorgó el grado 33[6].

Integró como presidente una Comisión para el rescate de cautivos[7].

Fue vocal de la Comisión que construyó el Hospital Español de Buenos Aires, inaugurado el 8–XII–1878[8].

Miguel de Madrid se casó con Amelia Hué, n. en Buenos Aires en 1840, hija de Francisco Hué y María de la Concepción Dutrey[9]. Francisco Hué fue hacendado en la Prov. de Santa Fe –en la zona de Armstrong– y en la de Buenos Aires[10]. María de la Concepción Dutrey n. y b. el 8–XII–1811[11] y f. en Buenos

6 Datos aportados por el Dr. Carlos F. Romitti Acevedo. Ver: Cutolo, Vicente Osvaldo, "*Nuevo diccionario biográfico argentino (1750–1930)*", Editorial Elche, Buenos Aires, 1975, Tomo L.M, págs. 346 y 347.

7 Fueron vicepresidentes de esa Comisión los doctores Eugenio Pérez y Francisco J. Riva; secretario, Carlos Gorsse; tesorero, Arnoldo Schaepfer y vocales Elías Alvarado, Pedro Lindor Ramayo, Lisandro Paganini y el coronel Leopoldo Nelson. Ver Lappas, Alcibíades, "*La masonería en la ocupación del desierto*", Instituto Histórico de la Organización Nacional, 1981, pág. 179.

8 "*La Ilustración española y americana*", Volumen 22, pág. 251.

9 Padres también de Francisco Hué, (c.c. Juana Mc Phail, padres de Francisco Alejandro Hué, c. el 1–VII–1896 con Leonor Ibarlucea Alcácer (Basilia Eleonora de Ibarlucea), n. el 9–I–1870 y b. el 17–I–1870 – Rosario Catedral, Libro de Bautismo 17, f. 57. Ps.: Saturnino de Ibarlucea y Mercedes Alcácer. Francisco Alejandro Hué está censado en 1895 en Rosario a bordo del acorazado "Argentino" en el puerto de Rosario); Hortensia Hué, (c.c. Walter Furst Zapiola, c.s.); Adelina Hué, (c.c. Paulino Richaud) y Francisca Hué. Ver "Ibarlucea" en Alonso Sebastián y Guspí Terán, María Margarita, "*Veintidós familias cántabras de Rosario. Su historia genealógica*", Ed. Gómez Recio, Rosario, 2013, pág. 137.

10 Posiblemente se trate del propietario de la empresa de diligencias "Mensajerías Argentinas", que estableció el servicio de ómnibus urbanos en 1853 en Buenos Aires, en dos líneas. Una partía de Plaza de Mayo a Recoleta y otra de Plaza de Mayo a la Boca. Contreras, Leonel, "*Historia cronológica de la ciudad de Buenos Aires 1636–2014*", Ed. Dunken, Buenos Aires, 2014, pág. 174.

En el Cementerio de la Recoleta de Buenos Aires existe el panteón de "Francisco Hué y familia", desconocemos si fue construido por el padre o del hijo del mismo nombre. https://www.alamy.es/foto–argentina–buenos–aires–el–cementerio–de–la–recoleta–la–tumba–de–francisco–hue–y–familia–79739631.html

11 P. San Nicolás de Bari, Libro de Bautismos 1811–1815, f. 39. Madr.: Petrona Troncoso, representando a D. Manuel José de Ocampo y Da. Úrsula González de Ocampo.

Aires el 10–III–1893[12], era hija de Domingo Dutrey y de Da. Josefa González. Fueron padres de:

A) Enrique Miguel de Madrid, n. en Rosario el 21–IV–1864 y b. el 28–IV–1864[13]. Fue ingeniero. Militó en el Partido Radical y fue discípulo y seguidor del Dr. Leandro N. Alem, junto a Adolfo Saldías, Lisandro de la Torre, Oscar Lidielal, Joaquín Castellanos, Francisco Berrotaveña, Marcelo T. de Alvear y Martín Torino, entre otros. Casó en 1893 con María Amelia Richaud, n. en 1872.

B) Carlos José Félix de Madrid, n. en Rosario el 29–IX–1868 y b. el 21–X–1868[14] y f. en Buenos Aires el 2–II–1942. Censado en 1895 en Capital Federal. Ingeniero, cursó sus estudios en la Universidad de Buenos Aires, graduándose en 1895. Desempeñó las cátedras de Mecánica Racional, Resistencia de Materiales y Teoría de la Electricidad en la Facultad de Ciencias Físicas y Matemáticas de la Universidad de La Plata. En 1900 fue designado subdirector del Departamento de Ingenieros de la Provincia de Buenos Aires; fue ministro de Obras Públicas durante la administración de José C. Crotto (1918–1919) y profesor de Física, Geometría Analítica y Cálculo Infinitesimal en la Universidad Nacional de La Plata (1905–1910)[15]. Fue director general de Ferrocarriles en la época de la construcción del ramal Saladillo. Llevó el nombre de "Ingeniero de Madrid" la desaparecida estación que estuvo ubicada en el partido de 9 de Julio en la provincia de Buenos Aires, construida por el F.C. Provincial Buenos Aires del ramal Saladillo en 1913. Compartía un andén con el F.C. Midland por eso los ramales se cruzaban en forma oblicua; de allí el curioso formato en forma triangular que tenía el andén. Este ramal fue cerrado en 1961, la estación *abandonada definitivamente en* 1977 y luego fue demolida.

   Carlos José Félix de Madrid se casó con Teresa Pezzi y fueron padres al menos de María Amelia y Graciela Adelina Julieta de Madrid.

C) Samuel Bernardo de Madrid, n. en Rosario el 20–VIII–1872 y b. el 30–VIII–1872[16]. Falleció en Buenos Aires el 10–IV–1966[17]. Está censado en

12 www.genealogiafamilar.net

13 Rosario Catedral, Libro 14 de Bautismos, f. 100. Ps.: Paulino Richaud y Adelina Hué de Richaud.

14 Rosario Catedral, Libro 16 de Bautismos, f. 343 y 344. Ps.: Antonio de Madrid y Antonia Aranda, representados por Eugenio Menagert y su esposa Faustina A. de Menagert.

15 Santillán, Diego A. de, "*Gran Enciclopedia de la Provincia de Santa Fe*", Tomo I, Ediar, 1967.

16 Rosario Catedral, Libro 18 de Bautismos, f. 135. Ps.: Antonio María Medina e Ignacia Llobet de Capdevila.

17 Datos aportados por el Dr. Carlos F. Romitti Acevedo. Se domiciliaba al momento de su

Capital Federal en 1895[18]. Realizó sus estudios en la Facultad de Ciencias Médicas de Buenos Aires, graduándose en 1895. Doctor en Medicina en 1895, recibido con la tesis *"El problema de la herencia en la biología celular"*[19]. Perfeccionó sus conocimientos en Francia y Alemania. De regreso al país, fue designado profesor de Histología en la Facultad de Medicina de Buenos Aires (1897), publicando entonces un tratado de Histología. En 1902, con el doctor Juan R. Fernández, inició la reforma universitaria, y al año siguiente fue designado inspector de Ciencias Naturales del Ministerio de Instrucción Pública. Asistió a diversos congresos médicos internacionales y realizó estudios sobre sífilis y tuberculosis[20]. Fue uno de los iniciadores en el país de la docencia libre y de la extensión universitaria y sostuvo la idea de la unión aduanera. Madrid fue exonerado de su cátedra en 1905, juntamente con los doctores Juan B. Justo, Nicolás Repetto y Federico Texo, por haberse dirigido al Consejo Superior Universitario pidiendo la reconsideración de la terna propuesta para la cátedra de Clínica Médica de la U.B.A, vacante por fallecimiento de su titular el Dr. Gregorio Chaves[21].

Dictó cursos sobre Embriología y Anatomía Comparada (1901) y de Histología Patológica para Médicos (1903)[22]. Fue jefe de Sanidad Militar

---

muerte en Suipacha 128.

18 Enrique de Madrid, 29 años, casado, Adelina Hué de Richaud, 45 años, viuda (de Paulino Richaud), 6 hijos en 25 años de casada; María Amelia R. de Madrid, 23 años, casada en 1893; Julieta Richaud, de 16 y Samuel de Madrid, 22 años.

19 Universidad de Buenos Aires, La Plata, Talleres "Solá Hnos., Sesé y Cía.", 1895. Dedicada "*A la memoria de mi padre*". Fue su padrino de tesis el Dr. Roberto Wernicke. http://www.bibliomedicinadigital.fmed.uba.ar

20 Este facultativo había diagnosticado bronconeumonía en Buenos Aires a Nicasio Oroño, ex gobernador de la provincia de Santa Fe y a la sazón senador nacional, el que murió el 12–X–1904. También tuvo a su cargo la redacción del informe pericial acerca del estado psíquico del procesado Juan B. Passo, que había asesinado el 31–I–1898 en los "Cuartos de Adela" (café, posada y sitio de baile) en Buenos Aires, al estudiante y bailarín de tangos Fernando Ramayón, de 20 años de edad (hijo de Benito L. Ramayón y de Mercedes García). Datos aportados por el Dr. Carlos F. Romitti Acevedo.

21 Solari, Juan Antonio, *"Nicolás Repetto, vocero y maestro de la República*", Buenos Aires, La Vanguardia, 1973, pág. 25.

22 Sobre esta conferencia comentó la revista "Caras y Caretas": "*El día catorce del corriente mes, en el Círculo Médico Argentino, y á invitación del doctor Samuel de Madrid, catedrático de la Facultad de Medicina, tuvo lugar la conferencia inaugural del curso de Histología*

(1893), médico del Hospicio de las Mercedes (1897) e inspector de Ciencias Naturales del Ministerio de Instrucción Pública (1904–1912)[23]. Entre sus obras podemos mencionar: "*Lecciones elementales de Histología e Histogenia*" (dos tomos); "*El núcleo celular y la transmisión de caracteres hereditarios*" (1895)[24]; "*Ensayo crítico sobre las bases de una clasificación histológica sistemática*" (1897); "*Introducción al estudio de la Biomecánica*" (1898); "*Actuales y pasados rumbos de nuestra enseñanza universitaria*" (1898); "*Los deberes del Congreso y la obra de Sarmiento*"; "*Clericalismo educacional*"; *"¿Cesaritis? El gobierno enfermo*"; (1913); "*La profilaxia por el tratamiento con las fricciones bromotuberculínicas*" (1919); "*Actividades plásmicas, halógenas y tuberculinas*" (1920)[25]*;"*, *"Ecos. El conflicto universitario*", *"Demostración al doctor Héctor Taborda"* (1910) y *"Los isótopos de corta vida media en la lucha contra el bocio humano y animal*"[26].

Fue colaborador con numerosos artículos en diarios y revistas[27]. En 1917 fue candidato a diputado nacional por el Partido Socialista.

En 1928 colaboró con el programa radial "Clamor", dirigido por Juan

Práctica que para médicos y alumnos dictará el profesor citado en el presente año académico. La teoría celular en el estado actual de nuestros conocimientos anatómicos fué el punto elegido para la brillante disertación que valió al doctor de Madrid sinceras felicitaciones. Las proyecciones luminosas microscópicas con que ilustró la conferencia, contribuyeron á la mejor demostración del tema presentado, mereciendo el disertante en varios pasajes, y sobre todo al final, espontáneos aplausos de la numerosa concurrencia de médicos y estudiantes que asistieron". "*Caras y Caretas*", 25–IV–1903, Año VI, nº 238, pág. 34.

23 Datos aportados por el Dr. Carlos F. Romitti Acevedo.

24 Anales del Círculo Médico Argentino, nº 16, Buenos Aires, agosto de 1895.

25 Santillán, Diego A. de, op. cit.

26 Datos aportados por el Dr. Carlos F. Romitti Acevedo.

27 Santillán, Diego A. de, op. cit.

Antonio Senillosa –integrante del Museo Social Argentino– que trataba temas de Higiene y Medicina Social[28].

Fue director del Instituto Enterocleaner (1937)[29].

Se inoculó la enfermedad del lupus, para estudiar en él mismo, los síntomas, su origen y posibles tratamientos, llegando a la conclusión de que no existía agente etiológico microbiano, vislumbrando, cuando aún no se sospechaba, la existencia de patologías autoinmunes[30].

En 1955 su domicilio particular era Calle 45 Nº 931 de la Ciudad de La Plata y su consultorio estaba en Castelli 75 de la ciudad de Buenos Aires. Tocaba el violín y era un hombre tan caritativo que, en caso de urgencia y mediando deficiencias hospitalarias, internaba a pacientes en su propia casa[31].

Se casó en Buenos Aires el 7–IV–1897 con Leonia Clara (Leonié) Obligado, n. en Reconquista, Santa Fe, hija del Gral. Manuel G. P. Obligado (primer gobernador constitucional del Territorio Nacional del Chaco en 1884 y fundador, el 27 de abril de 1872 de la ciudad de Reconquista en la provincia de Santa Fe[32]) y Leonia Boillat, n.p. de Plácido Obligado Tejedor y María Ignacia Ortiz Urien y n.m. de José Boillat y de Adela Aubry[33].

Léonie Obligado residió con su familia en Niza, Francia. Según el historiador Manuel Roselli, quien afirma haberla conocido cuando residía en Morón, Léonie se educó en Francia, donde estudió arte escénico, piano, arpa, canto e idiomas, fue traductora en el Consulado Argentino en París y colaboradora del periódico parisino "*Le Figaro*". Ya de regreso en nuestro país, en 1915 fue nombrada profesora de Francés en la Escuela Normal Mixta de Quilmes.

En la ciudad fundada por su padre y, a través del Ministro de Instrucción Pública Dr. Manuel M. de Iriondo, se la nombró profesora de la cátedra de

28 Vallejos, Gustavo, "*La hora cero de la eugenesia en la Argentina: disputas e ideologías en el surgimiento de un campo científico, 1916 –1932*", História, Ciências, Saúde – Manguinhos, Rio de Janeiro, v.25, supl., ago. 2018, págs. 15 a 32.

29 Dato aportados por el Dr. Carlos F. Romitti Acevedo.

30 Dato aportado por la Sra. María de las Mercedes Herzmann de Casa.

31 Datos aportados por el Dr. Carlos F. Romitti Acevedo.

32 La fundación fue ratificada el 22 de noviembre por un decreto del gobernador Simón de Iriondo. Dicha ciudad se encuentra en el noreste de la provincia, a 325 km de la capital provincial, sobre la costa del río Paraná. El nombre se atribuye a que el general Obligado reconquistó estos territorios, al desplazar hacia el Norte la línea de fronteras. Organizó aquí un asentamiento militar, un pueblo y una colonia que dejó a cargo de Diego de la Fuente. Al poco tiempo, hacia el Este se instaló una nueva misión para diferentes grupos aborígenes. Reconquista fue proclamada ciudad en 1921.

33 Datos aportados por el Dr. Carlos F. Romitti Acevedo, de su obra inédita sobre la genealogía de la familia Obligado.

Francés en la Escuela de Artes y Oficios, sección Estudios Comerciales, lo que debió suceder con posterioridad a 1932, fecha de creación de dicha escuela que fue inaugurada oficialmente el 9 de abril de 1934. Esta señora residió en Reconquista durante varios años[34].

Samuel B. de Madrid y Léonie Obligado fueron padres de:

a) Samuel Emilio de Madrid, n. en Buenos Aires el 20–V–1900 y f. en Buenos Aires en 1960. Abogado, periodista y poeta. Fue redactor del diario "La Prensa", colaborador de la revista "Fray Mocho", autor de los libros de poesías "*Las horas van pasando*"[35] y "*Las tardes pensativas*" de 1923 y "*El camino de Eros*" de 1925[36]. Fue profesor de Derecho en la Facultad de Derecho de la ciudad de La Plata, donde residía. Se casó con Dolores Thorschmidt, n. el 12–XII–1904; padres de: a') Samuel Eduardo de Madrid, n. el 15–IX–1931, c. y c.s.

b) Mercedes Isabel de Madrid, n. en Buenos Aires el 9–II–1899 y f. en Buenos Aires en marzo de 1962. Fue alumna del escultor Juan Carlos Oliva Navarro[37]. Artista escultora que realizó un bajorrelieve que representa a los Lanceros del Sauce (1944), que se encuentra en la plaza "25 de Mayo" de Reconquista. Los Lanceros del Sauce fueron baqueanos indígenas (abipones) que constituyeron el escuadrón–escolta del Cnel. Manuel Obligado en su campaña de recuperación del

34 Agnelli, Chalo, "*Léonie Obligado de de Madrid, profesora de Francés*", jueves 31 de enero de 2013.
https://elquilmero.blogspot.com/2013/01/leonie–obligado–de–de–madrid–profesora.html

35 Las primeras estrofas del poema "*Las horas que van pasando*", dicen: "*Viajero, ara, que arando; la mies que se está agostando; tornará a reverdecer. Las horas que van pasando se van para no volver. Viajero, siembra. Sembrando la huellas irán quedando; como indicio de tu ser*".

36 Paz, Carlos, "*Efemérides literarias argentinas*", Ed. Caligraf, Buenos Aires, 1999, pág. 135.

37 Juan Carlos Oliva Navarro (1888–1951) Escultor uruguayo, naturalizado argentino. Se radicó en nuestro país con su familia cuando tenía tres años. Estudió en la Asociación Estímulo de Bellas Artes y en la Academia Nacional de Bellas Artes. Entre sus obras podemos mencionar los bajorrelieves *Gliptodontes y Focas y Lobo de Mar* frente al Museo Argentino de Ciencias Naturales en el barrio de Caballito de CABA, *Monumento al General San Martín,* en Santo Tomé, y al *Gral. Joaquín Madariaga* en Paso de los Libres, ambas ciudades de la provincia de Corrientes. http://patrimonio.com.ar/monumentos/autor/detalle/juan–carlos–oliva–navarro/42

Chaco Santafesino y Austral. Colaboró en el estudio de su profesor el escultor Vicente Roselli (1891–1958)[38]. Realizó un bajo relieve de un hijo del –en ese entonces– gobernador de la Prov. de Buenos Aires, Manuel Fresco, fallecido trágicamente a corta edad, ubicado en el panteón de la familia en el Cementerio de la Recoleta[39]. Obtuvo premios importantes con su obra "Abuela Vasca", cabeza en bronce[40]. Casó el 17–IV–1922 en Buenos Aires con Adolfo Luis Testa, n. el 16–IV–1896 en San Vicente Prov. Buenos Aires, odontólogo, hijo de Luis Testa y de Ana Baloni, italianos. Fueron padres de: a') Adolfo Luis Testa de Madrid, n. el 23–VI–1923 en Morón, Prov. de Buenos Aires y f. en Buenos Aires el 10–IX–2009. Destacado odontólogo, radicado en la ciudad de Buenos Aires. Fue profesor de la U.B.A. en la cátedra de Odontología Integral de Niños; presidente del Círculo Argentino de Odontología y miembro de su Tribunal de Honor del mismo; miembro del Consejo Científico Académico de la Universidad Argentina John F. Kennedy y miembro de la Academia Nacional de Odontología. . Se casó 1º en 1949 con Beatriz Nicosia, n. el 5–XI–1921 y f. el 20–VIII–2005, profesora de Música, hija de Santos Nicosia, comerciante, y María Rosa Padula; padres de: a'') Fabio Testa de Madrid, n. el 26–X–1954 en Buenos Aires, odontólogo, radicado en Chimpay, Prov. de Río Negro; y b'') Claudia Testa de Madrid, n. en Buenos Aires el 1–VII–1957, técnica en Comercio Exterior, c.c. Carlos Erhardt, padres de: a''') Martín Erhardt, n. el 27–VII–1995, estudiante de Diseño, Imagen y Sonido; y b''') Gastón Erhardt, estudiante de Economía y jugador de tenis profesional[41] Adolfo L. Testa de Madrid se casó 2º el 10–VII–1965 con Edith Odette Emma Petrella, n. el 21–XI–1925 en Buenos Aires, odontóloga, hija de Rafael Petrella y María Luisa Pasqualini, sin hijos.

Mercedes Isabel de Madrid casó en segundas nupcias en 1941 con Miguel Herzmann, n. en junio de 1902 y f. en 1961, médico, Medalla de Oro de la Facultad de Medicina de la U.B.A, profesional de renombre en las especialidades que ejerció: Oftalmología (obtuvo el Premio Bienal Pedro Lagleyze), Clínica y Proctología; hijo de Alejandro Herzmann, austríaco, y Lima Zast, ucraniana, padres de: b') María

38 Las imágenes de las dos figuras que presenta el frente de Banco Central de la República Argentina, sito en Reconquista 266 de la ciudad de Buenos Aires, fue realizado por Vicente Roselli utilizando como modelo a su alumna Mercedes Isabel de Madrid. Dato aportado por la Sra. María de las Mercedes Herzmann de Casa.

39 Datos aportados por la Sra. María de las Mercedes Herzmann de Casa.

40 Dato aportado por la Sra. María de las Mercedes Herzmann de Casa.

41 Datos aportados por la Sra. Claudia Testa de Madrid.

de las Mercedes Herzmann, n. el 28–VIII–1942, odontóloga, c.c. Osvaldo Casa, odontólogo, hijo de Juan Casa y Francisca Barravecchio, italianos; padres de: a'') Osvaldo Martín Casa, radicado en Santiago de Chile, padre de: a''') Juan Martín Casa y b''') Violeta Casa; b'') Maximiliano Casa, odontólogo, radicado en Santiago de Chile, padre de: a''') Milagros Casa; y c'') Lisandro Casa, en Buenos Aires, padre de: a''') María Mercedes Casa y b''') Jazmín Casa.

Dr. Adolfo Testa de Madrid

El médico y naturalista rosarino Dr. Emilio G. Alsina

por Sebastián Alonso

En el libro *"Historia genealógica de antiguas familias catalanas y baleares de Rosario"*, Imprenta Amalevi, Rosario, 2009, de autoría de María Margarita Guspí Terán y mía, estudiamos la familia "Alsina–Gómez Recio" y por otro lado la del Dr. Emilio G. Alsina, sin haber podido en ese momento entroncarlas[1].
Hemos encontrado ahora el vínculo entre el genearca de los Alsina en Rosario, D. Pablo Alsina y el Dr. Emilio G. Alsina, su tataranieto.

Emilio G. Alsina

El Dr. Emilio G. Alsina se encuentra entonces relacionado con los Muñoz Alsina, Chiosa Muñoz, Puccio Chiosa, López Puccio, Bengolea Muñoz y Araya Bengolea (Rosario); con los Alsina Castellanos, Salas Alsina, Alsina Carreras y Alsina Moreno (Baradero, Prov. de Buenos Aires); y los Alsina Gaza (rama de la cual descendían D. Valentín Alsina y el Dr. Adolfo Alsina, vicepresidente de la Nación) y los Ocampo Alsina.
En efecto, Emilio G. Alsina era hijo de Juan Manuel Alsina, b. de 16 días en Rosario el 4–V–1861[2] y Claudina Ferraris, b. el 3–XI–1860[3], estos casados en Rosario el 21–III–1888[4]; n.p. de Manuel Alsina y de Florencia Sanabria[5] y n.m. de Carlos Ferraris[6] y María Josefa Arias (casados en Rosario el 30–VIII–

1 Ver "Alsina, Emilio" y "Alsina, Pablo", Alonso, Sebastián y Guspí Terán, María, Margarita, *"Historia genealógica de antiguas familias catalanas y baleares de Rosario"*, Imprenta Amalevi, Rosario, 2009, págs. 52 y 53.
2 Ros. Cat., Libro XII de Bautismos, f. 250v. Ps.: José Pacheco y María Sanabria. Fueron sus hermanos Sandalio, Ramona, Agustina, Florencia, Mercedes y Cipriana Alsina.
3 Ros. Cat., Libro XII de Bautismos, f. 136v. Ps.: Manuel Sauce y Angelita Sauce. Fue bautizada como Ciprina y al margen dice Seferiana. En otras actas figura como Claudina.
4 P. Santa Rosa de Lima, Libro I de Bautismos, f. 9. Ps.: Felipe San Martín y Jacinta Figueredo. En el acta, los novios declaran al margen haber tenido tres hijos antes del matrimonio: Eduardo (sería Eudoro), Emilio y Ernesto, los que fueron legitimados.
5 Padres también de Cipriana, c.1º con Pedro Doufur, c.s. y c.2º con Pedro Gurmende, c.s.; Gerónima; Francisca, c.c. Crisanto Lescano, c.s.; María, m.i., Carmen, c.c. Luis Iseta, c.s. y Ramona Florencia Alsina, c.c. Telésforo Quiroga, c.s.
6 Natural de Rocca, Prov. de Novara, Italia.

1857[7]), b.p.p. de Cipriano Alsina y Da. Mercedes Castaño; b.p.m. de Lorenzo Sanabria y Tomasa Coria; b.m.p. de Gaudencio Ferraris y Margarita Pastorelli y b.m.m. de D. Teodoro Arias y Da. María Ascención Taborda.

Cipriano Antonio Alsina (n. el 15–IX–1793 y b. el 16–IX–1793[8]) era hijo de D. Pablo Alsina, natural de la villa de Cardedeu[9], obispado de Barcelona, f. en Rosario el 31–V–1804[10], que fue el genearca de esta familia en nuestra ciudad. En 1789 fue designado como el primer encargado de correos de la Capilla del Rosario. Casó el 6–VIII–1787[11] con Da. Juana Gómez Recio, hija de D. Victoriano Gómez Recio y Da. Claudia Castro Borda, por lo cual se vinculó con esa familia troncal del Pago de los Arroyos. D. Victoriano Gómez Recio era hijo del Cap. Juan Gómez Recio e Da. Isabel Monzón de Mendoza; n.p. de D. Juan Bautista Gómez Recio "El Mozo" y Da. Juana Romero de Pineda; n.m. de Diego Monzón de Mendoza y Antonia de Basualdo; b.p.p. de D. Juan Gómez Recio "El Viejo" y de Bartolina González de Vallejos y b.p.m. del Cap. Luis Romero de Pineda[12] y Da. Antonia Álvarez de la Vega[13].

Por otro lado, Da. Mercedes Castaño, esposa de Cipriano (casados el 28–VII–1821[14]), era hija de D. Prudencio Castaño y Da. Josefa Torrens, n.p. de José Antonio Castaño y Felipa Vásquez y n.m. de Miguel Torrens y Da. Rosalía Romero[15]. Cipriano Alsina y Mercedes Castaño fueron padres también de Miguel, María Loreta, Salomé y Rufina Alsina.

La familia de Manuel Alsina y Claudina (Gaudina) Ferraris se encuentra censada en Rosario en el Censo Nacional de 1895: Manuel Alsina, 37 años, carretero; Claudina Alsina, 35 años, costurera; Eudoro, 18 años; Emilio, 11; Ernesto, 9; Pedro, 5 y Andrés, 2 años[16]. No figura Delia Alsina, probablemente ya fallecida

7 Ros. Cat., Libro VII de Matrimonios, f. 182. Tgos.: Santiago Giacometti y María Taborda. Josefa Arias era viuda de Pedro Tiburcio Andino Montero.

8 Ros. Cat., Libro IV de Bautismos, f. 182v. Ps.: D. Matro Fernández y Da. Teresa Gayoso.

9 Hijo de D. Juan Alsina y Da. María Giol; n.p. de Jaime Alsina y Gertrudis Guardia, de Cardedeu y n.m. de Jaime Giol y Francisca Aulet, de Vilamajó.

10 Ros. Cat., Libro III de Defunciones, f. 5. Esposo de Da. Juana Gómez Recio. Enterrado en el décimo lance; tuvo oficio cantado mayor, misa de cuerpo presente con tres posas, misa de honras y cabo de años.

11 Ros. Cat., Libro II de Matrimonios, f. 174. Tgos.: D. Mateo Fernández y Da. Teresa Gayoso.

12 Ver Elizalde, Martín de, "*Gómez Recio*", en Boletín nº 3 del CEGeHR, 2005.

13 Alonso. Sebastián y Álvarez Herrera, Marcelo, "Álvarez de la Vega", en Revista "*Genealogía Familiar*" Nº 6, Madrid–Buenos Aires, 2º trimestre de 2015.

14 Ros. Cat., Libro III de Matrimonios, f. 161v. Tgos.: D. Mariano Ugarte y Da. Estanislada Lucena.

15 Ver "Torrens", Alonso, Sebastián y Guspí Terán, María, Margarita, *"Historia genealógica de antiguas familias catalanas y baleares de Rosario",* op. cit.

16 Censo Nacional 1895, Rosario.

en ese momento,
Emilio G. Alsina nació en Rosario el 28–X–1884[17]. De su hermano mayor Eudoro, no hemos encontrados datos; Ernesto contrajo matrimonio en 1915[18] con Rosa Oviedo, hija de Sebastián Oviedo y Celina Esbarro; Delia, n. el 12–V–1888 y b. el 28–VII–1888[19], m.i.; Pedro Pablo, n. el 19–VI–1890 y b. el 9–VIII–1890[20] y Andrés Alsina, n. el 23–V–1893 y b. el 16–X–1893[21].
Emilio G. Alsina se casó con María Angélica Pérez Vila y fueron padres de Nydia Alicia y María Angélica Alsina.

Su biografía

Este polifacético médico rosarino estudió Dietética, Higiene y Terapéutica Relacionales y Medicina Preventiva en base a programas instituidos por la "American School of Naturopathy" de New York. Se graduó en 1919 con el título de doctor. Su tesis se tituló "*La influencia de la alimentación carnívora como factor preponderante de las enfermedades crónicas y degenerativas y como incentivo de la perversión sexual y los vicios*".
Fue incorporado al Instituto de Fisioterapia y Medicina Natural de Buenos Aires, fundado por el peruano Dr. César Sánchez Aizcorbe. En 1917 fundó la Sociedad Naturista Argentina. En 1918 fundó y dirigió la revista "*Salud y Cultura*" (junto al Dr. Juan Estève Dulin[22]) para difundir su teoría sobre Nutrición Racional Humana, denominada Dietítica–compatibilista, la cual contó con doce tomos y más de dos mil páginas, que se editó hasta 1931[23]. Luego empezó a investigar y escribir sobre naturismo.
Escribió varias obras: "*La Nueva Ciencia del Vivir*", donde expuso la teoría electromagnética de los alimentos, la Teoría de la Compatibilidad, la nutrición racional, plantas medicinales, y las terapias de baños, aguas, luz y vapor; "*Tro-*

17 "*Hombres de la Argentina*", Ed. Veritas, 2º Edición, 1946, Buenos Aires, págs. 28 y 29.
18 P. Concepción Alberdi, Libro II de Matrimonios, f. 285. Tgos.: Juan Francovigh y Adela Francovigh.
19 P. Santa Rosa de Lima, Libro I de Bautismos, f. 140. Mad.: Florinda Luján.
20 P. Santa Rosa de Lima, Libro I de Bautismos, f. 132. Ps.: Fidel Casagrande y Florencia Iseta.
21 P. Santa Rosa de Lima, Libro II de Bautismos, f. 505. Ps.: Pedro Casagrande y Florencia Alsina.
22 https://naturopatiamundial.blogspot.com/2019/09/biografia–del–profesor–juan–esteve.html
23 Una publicidad en la Revista "*El Hogar*" (julio–junio de 1927, pág. 56) dice: "*Regímenes alimenticios basados en la compatibilidad entre los alimentos (Método Alsina), Pida "Salud y Cultura". Interesa a sanos y enfermos. Instituto Naturista. Rivadavia 9150. Bs. Aires (Vélez Sársfield). U.T. 7952. Floresta. (Guarde este aviso)*".

foterapia en las enfermedades del aparato digestivo y naturismo" y, en 1943, "*Biotrofología Humana. Dietética y cocina racionales, sociología y moral biológicas, educación físico–biológica, humanismo: directivas y elementos para la práctica de una vida sana y eficiente*", un tratado sobre Trofotécnica y Nutrición Racional Humana. Esta puede ser considerada como su obra más importante. En ella expone los fundamentos de la Biotrofología humana, tanto científicos, como biológicos, filosóficos, técnicos, higiénicos, éticos y estéticos. También da las reglas fundamentales de alimentación e higiene racionales; la compatibilidad total y parcial entre alimentos y ``métodos de cocción; desarrolla los conceptos de Trofotécnica y Fagotécnica racionales frente a la cocina popular; da recetas de todo tipo y tablas de alimentación racional y menús. El capítulo XII se titula "*Hacia la perfección y la felicidad humana mediante el cultivo de la Doctrina del Humanismo basada en la Sociología y la Moral Biológica*"[24].

Además, publicó "*El Naturismo ante la ciencia médica*" y "*El Ignorantismo y Biotrofía Humana*".

Fue fundador, junto al Dr. Lisandro de la Torre y otros destacados ciudadanos, de la Liga el Sur y fue designado convencional por la Junta Partidaria. En 1940 integró la lista del Radicalismo Unificado como candidato a diputado nacional.

Viajó extensamente por el país y el extranjero dando conferencias y publicó trabajos en numerosas revistas nacionales y del mundo.

Con la colaboración del Dr. Jorge L. Grimmé, en la "Sociedad Naturista Argentina" –de la que fue fundador– dictó cursos sobre Anatomía, Fisiología y Dietética, Higiene y Terapéutica Racionales. Dio cursos de naturismo en nuestro país, España, Cuba y Uruguay.

Contrario a las vacunas, fue secretario del Comité Contra la Vacuna Antidiftérica Infantil y Obligatoria de la Capital Federal.

Fue miembro honorario del "Instituto de Higiene Natural" de Lisboa, Portugal.

Fue fundador y director entre 1908 y 1914 de la Biblioteca "Estímulo al Estudio" de Rosario. Fundó en Buenos Aires la Escuela Argentina de Balón y fue director de los campos de deporte en la Sociedad Sportiva Argentina de Palermo. El 15 de octubre de 1921, junto a Ángel Negri, José Kaiser, Roberto Carlsson, Silvestre Arrigo, Santiago Deovoy, Braulio Rivadavia, Carlos Martínez, Roberto Morretti y Eldo Gandolfo, fundó –en una reunión en los salones del diario "La Prensa"– la Federación Argentina de Balón, desde 1937 llamada Federación Argentina de Handball y, desde 1986, Confederación Argentina de Handball[25].

24 Alsina, Emilio G., "*Biotrofología Humana. Dietética y cocina racionales, sociología y moral biológicas, educación físico–biológica, humanismo: directivas y elementos para la práctica de una vida sana y eficiente*", Ed. "Salud y Cultura", Buenos Aires, 1943.

25 http://handballargentina.org/cah/2018/10/editorial–handball–argentino–97–anos–dorados/

Fue aficionada a la náutica y fue miembro del Club Náutico Buchardo.
Escribió poesía y prosa en numerosas revistas nacionales y extranjeras. Entre otras: "El Hogar", "Vida Porteña", "Vida Natural", "Higiene y Salud", "Pro–Vida", "Nueva Argentina", "La Montaña", "El Telégrafo", "Símbolo", etc.
Fue además inventor: en 1941 inventó una carpa desmontable para camping y en 1944 un modelo de sobre para correspondencia, inviolable (N.° 56.077, según puede verse en la pág. 218 de la revista "Marcas y Patentes", Editores "Obligado y Cía.", de julio de 1945)[26].
Pasó los últimos años de su vida retirado de la vida profesional, siempre estudiando y escribiendo sobre su especialidad. Se domiciliaba en Avda. Rivadavia 9150, Villa Luro, ciudad de Buenos Aires.

26 "*Hombres de la Argentina*", op. cit., págs. 28 y 29.

El sanlorencino José León, jesuita y profesor

por Sebastián Alonso

El sacerdote sanlorencino José Léon tuvo una destacada actuación como profesor de varias asignaturas en el colegio jesuita de Santiago de Chile y polemizó allí con representantes del espiritismo en concurridas conferencias públicas, las que tuvieron amplia difusión en diarios y publicaciones de esa ciudad.

Descendía por parte de madre de la familia Gómez Recio, troncal del Pago de los Arroyos y del Cap. Luis Romero de Pineda, beneficiario de la merced real que comprende la actual ciudad de Rosario y de otras familias locales como los Gayoso y los Fernández.

José Diego Nicolás León nació en San Lorenzo el 27 de abril de 1823[1]. Fue bautizado en Rosario por el padre D. Pascual Silva Braga el 3 de mayo de 1823[2]. Era hijo de D. Rafael León y de Da. María Faustina Jáuregui.

Su padre había nacido en Villalba la Baja[3], en el Reino de Aragón y era hijo de Ramón León y Teresa Mateu. Rafael León[4] falleció en San Lorenzo el 8 de agosto de 1866, a los 80 años[5].

Se casó en Rosario el 8 de junio de 1822[6] con Da. Faustina Jáuregui, nacida en Rosario en 1805, hija de D. Juan Diego Jáuregui y Da. Paula Fernández. Estos se habían casado en Rosario el 29 de enero de 1800[7] y aparecen empadronados con

1 Santillán, Diego A. de, "*Gran Enciclopedia de la Provincia de Santa Fe*", Tomo I, Ediar, 1967.

2 Catedral Rosario, Libro V de Bautismos, f, 236v. Madrina: Da. Felipa Carbonel.

3 Hoy conocida como Villalba Baja, Prov. de Teruel, localidad situada en la ribera del río Alfambra, a 11 km de la ciudad de Teruel. Tiene cerca de 180 habitantes.

4 Alonso, Sebastián y Guspí Terán, María Margarita, "*Los habitantes de Rosario a través de sus documentos públicos y privados: testamentos, escrituras, poderes y otros, 1689–1870*", Rosario, 2004. Venta, f. 125v, 5–VI–1856. Felipa Carbonel, vende a Rafael León una casa en Rosario, heredada de Diego Jáuregui. Todos los herederos participan en el acto: Felipa Carbonel, doctor Ildefonso García, como ejecutor del testamento de Juan Diego; José Gregorio, v. de San Nicolás, por sí y por su hermana Faustina; Francisco María Jáuregui, v. de Entre Ríos, por sí y por su hermano Pedro y cuñado Pascual Suárez y Gregorio Jáuregui, v. de Pergamino, hijo y único heredero de Martín Jáuregui. Hay un poder. Testigos: José Alverti y José Arellano. APCE, Escr. Carlos Raymond, Tomo I.

5 P. de San Lorenzo Mártir, San Lorenzo, Libro II de Defunciones, f. 121. Estaba casado con Faustina Jáuregui.

6 Catedral Rosario, Libro III de Matrimonios, f. 180 y 180v. Tgos.: Diego Jáuregui y Felipa Carbonel.

7 Catedral Rosario, Libro II de Matrimonios, f. 295. Tgos.: D. Mateo Fernández y Da. Teresa Gayoso.

sus hijos en San Lorenzo en 1815[8].
Juan Diego Jáuregui contrajo segundas nupcias, el 21 de noviembre de 1814[9], con Da. María Felipa Carbonel[10], hija de Nicolás Carbonel y Eulalia Sena[11]. Juan Diego Jáuregui era natural de Navarra e hijo de Fermín Jáuregui y Josefa Antonia Iriarte. Está enterrado en el convento San Carlos de San Lorenzo en una urna que dice: "*Síndico del Convento de San Carlos*", cargo que ocupó durante varios años. Fue uno de los fundadores de la Venerable Orden Terciaria Franciscana de San Lorenzo el 16 de mayo de 1801[12], que actualmente tiene 220 años de existencia. Juan Diego Jáuregui testó en 1839[13].
Da. Paula Fernández había nacido en Rosario el 30 de junio de 1777 y fue bauti-

8 Viglione de Arrastia, Hebe M. L. y Alonso, Sebastián, "*Padrón de habitantes del Arroyo Ludueña y San Lorenzo en 1815*". Boletín nº 3 del CEGeHR, 2005, pág. 233. Figura de profesión carpintero y declara ser natural de Vizcaya. Sus hijos fueron: Pedro José, Francisco Manuel, Martín José, Juan de Dios, José Gregorio, María Faustina y Josefa Antonia Jáuregui. La familia de Juan Diego Jáuregui tenía una esclava de 20 años, soltera, negra, llamada Antonia de Jesús.

9 Catedral Rosario, Libro III de Matrimonios, f. 102. Tgos. Francisco Carbonel y Eulalia Sena: El matrimonio se celebró en el Convento de San Lorenzo.

10 Alonso, Sebastián y Guspí Terán, María Margarita, op. cit. Testó en Rosario en 1856. Testamento, f. 153, 1–VII–1856. Felipa Carbonel de Jáuregui, c.c. Juan Diego Jáuregui, s.s. Hijo: Dionisio (finado). Hermanas: Eugenia, Mercedes y Bernarda. Herederas: sus hermanas y la Casa de Beneficencia. Albacea: su sobrino Fermín Rodríguez. Testigo a ruego: Saturnino Lara. Otros: Ramón Ferreyra y Rafael Márquez. APCE, Escr. Narciso Baños, Tomo II. Dejó un legado a la Sociedad de Beneficencia de Rosario, fundada en 1854. María Felipa tuvo un hijo natural, Dionisio Carbonel, nacido en 1803, ya fallecido cuando su madre testó. En el Padrón de Arroyo Seco de 1815 aparece habitando con sus tíos y tías. Con Juan Diego Jáuregui fueron padres de Josefa Dionisia Jáuregui, bautizada de cuatro meses el 11 de agosto de 1816 (casada en 1833 con José Jordán) y Cándido Jáuregui, bautizado de dos meses el 19 de diciembre de 1817, ambos fallecidos al testar su madre.

11 Alonso, Sebastián, "*Los Carbonel: un linaje comprometido con Rosario*", Rosario, 2011, pág. 3.

12 Alonso, Sebastián y Piagentini, Miguel Á., "*En memoria de los hermanos que nos precedieron: historia de la Orden Franciscana Seglar de San Lorenzo*", San Lorenzo, 2019. La primera acta se titula "*Nombramiento de Ministro, Discretos, y demás oficios de la Orden Terciara de San Carlos, años 1801 en 16 de Mayo*". Dice el acta: "*es creado asi mismo en Hermano Discreto el Sr. Juan Diego Jáuregui, e instituido tambn. en Syndico Deposito. de todas las limosnas, y nombrado tamb.n pa. Zelador en el Vecindario de S. Lorenzo".*

13 Alonso, Sebastián y Guspí Terán, María Margarita, op. cit. Testamentaria ante J. P. Marcelino Bayo, Prot. 68, 14–IX–1838. En Rosario testó Juan Diego Jáuregui c.c. Paula Fernández en 1º nupcias y en 2º nupcias con María Felipa Carbonel de la que no tuvo hijos. Hijos: Pedro José, Francisco, Martín José (*casado con Dionisia Casco, c.s.*), María Faustina, Juan de Dios (*casado con Petrona Atencio*), José Gregorio (*casado con Luciana Barrera, c.s.*) y Josefa Antonia. Testigos: Santiago Correa, Juan Antonio Pons, Juan de Avellaneda. AMHP, Tomo II, Tribunales. Se ha encontrado otra hija, Francisca, bautizada en Rosario el 22 de noviembre de 1802, seguramente fallecida infante.

zada el 4 de julio de 1777[14], era hija del Alcalde de la Santa Hermandad D. Mateo Fernández –nacido en Málaga y radicado en Rosario a mediados del siglo XVIII– y de Da. Teresa Gayoso; n.p. de Martín Fernández y de Juana Gómez, naturales de Málaga; n.m. de Agustín Gayoso y Elena Montenegro; b.m.p. del Cap. José de Gayoso y Da. Andrea Gómez Recio y b.m.m. de Santiago Montengero y Bernarda Farías[15].

Da. Andrea Gómez Recio era hija de D. Juan Bautista Gómez Recio "El Mozo" y Da. Juana Romero de Pineda, n.p. de D. Juan Gómez Recio "El Viejo"[16] y de Bartolina González de Vallejos y n.m. del Cap. Luis Romero de Pineda y Da. Antonia Álvarez de la Vega[17].

José León tuvo al menos un hermano y una hermana: Benjamín de Jesús León, nacido el 31 de marzo de 1828 y bautizado el 19 de mayo de 1828[18] e Isabel León, casada con José Parera y Soler, con numerosa descendencia: Parera Palenque, Siburu Parera, Parera Pesoa, del Mármol Parera, Verd Parera, etc[19]. Viuda de Parera, contrajo segundas nupcias con Manuel Medina, viudo de Buenaventura Rodríguez[20]. Isabel León era terciara franciscana y fue preceptora de la Escuela de San Lorenzo.

El 9 de agosto de 1836 los jesuitas regresaron a Buenos Aires, luego de su expulsión y larga ausencia. El día 26 de agosto un decreto de Juan Manuel de Rosas dispuso el restablecimiento de la Compañía de Jesús, revocando la pragmática de Carlos III que había dispuesto su expulsión en 1767. Los jesuitas abrieron sus aulas en el viejo colegio de la Compañía con 39 sacerdotes de la orden y se anotaron numerosos alumnos. Pero los jesuitas no mantuvieron cordiales relaciones con Rosas, por pretender quedar al margen de la propaganda federal. No predicaban a favor de los federales ni usaban la divisa punzó en el colegio, ni prohibían que sus alumnos vistiesen ropas de color celeste o verde, considerados colores "unitarios". A mediados de 1840 empezó a circular la versión que los jesuitas eran unitarios y, en un mensaje de 1841, Rosas "*dejó traslucir que el estado de ánimo de*

14 Catedral Rosario, Libro II de Bautismos, f. 240. Ps.: D. Francisco Antonio González y Da. Claudia Castro.

15 Carbó Paganini, Jorge, "*Fernández*", en "*Genealogía*", Revista del Instituto Argentino de Ciencias Genealógicas, Nº 14, Buenos Aires, 1965, pág. 11.

16 Elizalde, Martín de, "*Gómez Recio*", en Boletín nº 3 del Centro de Estudios Genealógicos e Históricos de Rosario, 2006.

17 Alonso. Sebastián y Álvarez Herrera, Marcelo, "Álvarez de la Vega", en Revista "Genealogía Familiar" Nº 6, Madrid–Buenos Aires, 2º trimestre de 2015.

18 Catedral Rosario, Libro VI de Bautismos, f. 21. Ps.: D. José Fuentes y Da. Gregoria Hernández.

19 Ver "Parera" en Alonso, Sebastián y Guspí Terán, María, Margarita, *"Historia genealógica de antiguas familias catalanas y baleares de Rosario"*, Imprenta Amalevi, Rosario, 2009, pág. 353.

20 P. de San Lorenzo Mártir, San Lorenzo, Libro I de Matrimonios, f. 65. Tgos.: Tomás Medina y Faustina Jáuregui.

los jesuitas era opuesto a los principios políticos del gobierno"[21]. Las diferencias entre jesuitas y el gobierno se fueron profundizando y, el 22 de marzo de 1843, Rosas dispuso la expulsión de los sacerdotes de esta Orden no secularizados[22].

En esos momentos, el joven José León era novicio jesuita en Buenos Aires y sufrió en esta época convulsionada. Había ingresado a en la Compañía de Jesús en 1837[23]. Antonio Dellepiane lo menciona en su libro: "*A pedido de su suegra, Anchorena escribe a Rosas el 4 de octubre de 1842, interesándose por doña Faustina Jáuregui, madre de don José León Jáuregui*, *novicio jesuita arrestado en la Curia*"[24]. Fue puesto en libertad a los pocos días y emigró a Montevideo en 1843. Se trasladó luego a Roma donde José León terminó sus estudios de Teología y Ciencias Eclesiásticas en el Colegio Romano desde 1844 a 1848 y se ordenó sacerdote de la Orden Jesuita en 1847.

De regreso a América, fue sacerdote en Río de Janeiro en 1848 y Santa Catarina en Brasil, donde enseñaba Filosofía, Matemáticas y Francés. En 1852 se trasladó a Montevideo donde enseñó Inglés y Matemáticas en Santa Lucía[25].

En 1855 el P. José León se radicó en Chile donde vivió hasta el fin de sus días. Fue profesor de Filosofía, Física, Historia, Matemática, Literatura, Italiano y otras asignaturas en Santiago de Chile.

Allí creó la Academia Filosófica. Dice Guillermo Furlong del P. José León: "*P. José León a quien la sociedad de Santiago de Chile recuerda aun por sus egregias dotes de profesor de literatura y por los hombres decididos que formó en la Academia filosófica por él establecida y dirigida en dicha ciudad*"[26].

En el Colegio San Ignacio Alonso Ovalle de Santiago de Chile –que forma parte de la larga historia educacional de la Compañía de Jesús en Chile– el P. José León fundó en 1858 la Congregación Mariana, para los alumnos del Colegio[27].

---

21 Zuretti, Juan Carlos, "*Nueva historia eclesiástica argentina. Del Concilio de Trento al Vaticano Segundo*", Ed. Itinerarium, Buenos Aires, 1972, pág. 254.

22 "*Pase al jefe de Policía, para que, luego de recibir la presente, prevenga al padre jesuita Cabeza y a todos los padres jesuitas que hayan quedado en esta provincia, que no estén ya de clérigos secularizados, como están los presbíteros don Francisco Majesté y don Ildefonso García, que dentro del término de los días que corren hasta el 31 del presente inclusive, salgan por más fuera dé esta república; debiendo, al hacerlo, leerles a cada uno de ellos la antecedente representación y el presente decreto*". Bruno, Cayetano, S.D.B., "*Historia de la Iglesia en la Argentina*", Ed. Don Bosco, Buenos Aires, 1975, pág. 139.

23 Cutolo, Vicente Osvaldo, "*Nuevo diccionario biográfico argentino (1750–1930)*", Editorial Elche, Buenos Aires, 1975, Tomo L.M, pág. 176.

24 Dellepiane Antonio, "*El Testamento de Rosas: La Hija del dictador. Algunos documentos significativos*", Editorial Oberón, Buenos Aires, 1957, pág. 157

25 Cutolo, Vicente Osvaldo, op. cit., pág. 176.

26 Furlong, Guillermo, S.J., "*Los jesuitas y la cultura rioplatense*", Ed. Urta y Curbelo, Buenos Aires, 1933, pág. 160.

27 Colegio San Ignacio Alonso Ovalle. Citado el 30 de octubre de 2020. https://www.emol.com/especiales/sanignaciodeloyola/colegios.htm

La Iglesia Católica rechazó al espiritismo y condenó sus textos doctrinales y llamó a los fieles católicos a abstenerse de practicarlo. En 1876 el P. José León y el profesor del Instituto Nacional Francisco Basterrica debatieron públicamente sobre los principios del espiritismo[28]. El padre León ofreció un ciclo de conferencias en el Colegio San Ignacio de Santiago, en las que criticó duramente al espiritismo frente a cientos de asistentes.

En relación a la concurrencia de estas conferencias, el 8 de julio de 1876 el periódico "El Estandarte Católico" señaló que, debido al gran número de personas que había asistido y la limitada capacidad del colegio, desde ese momento el ingreso sería con tarjetas[29].

Estos debates tuvieron lugar durante las noches de junio y julio de 1876 y a los cual "*asistió un auditorio que no bajaría de las quinientas personas*"[30].

En Santiago de Chile fue confesor, misionero, orador sagrado y visitador de enfermos en los hospitales. Fue un hombre venerado por sus alumnos de los que fue gran consejero[31].

Falleció en Santiago de Chile el 21 de marzo de 1896.

---

28 "*El espiritismo en Chile (1862–1925)*". Citado el 29 de octubre de 2020. http://www.memoriachilena.gob.cl/602/w3–article–596643.html

29 "*Debates entre espiritistas y jesuitas en el Colegio San Ignacio (1876)*". Citado el 29 de octubre de 2020.
http://www.memoriachilena.gob.cl/602/w3–article–596642.html

30 Muñoz Salinas, Yerko, *"¡Vuelven los muertos!: espiritismo y espiritistas en Chile (1880–1920)*", Informe de Seminario de Grado para optar al grado de Licenciado en Historia, Universidad de Chile, Facultad de Filosofía y Humanidades, Departamento de Ciencias Históricas. Citado el 1 º de noviembre de 2020.
http://repositorio.uchile.cl/bitstream/handle/2250/112923/FIMu%C3%B1oz%20Yerko.pdf?sequence=1&isAllowed=y

31 Era un hombre de elevada estatura, noble continente y blanca cabellera. Cutolo, Vicente Osvaldo, op. cit., pág. 176.

Descargar la conciencia. Testamento de María Álvarez del Castillo. Santa Fe 1749

por María Margarita Guspí Terán

Introducción

En los testamentos coloniales de los siglos XVII y XVIII se puede apreciar con claridad la sólida conexión que tenían entonces lo espiritual y lo material, lo religioso y lo económico y la firme creencia en la continuidad de la vida después de la muerte y en el juicio al que todas las almas iban a ser sometidas de acuerdo a sus actos en este mundo.

El buen morir implicaba la confección de un testamento, así como las disposiciones referidas al cuidado del alma y el cuerpo.

Cuando el testamento era de una mujer es posible, además, vislumbrar los pasos que siguieron los acontecimientos de su vida y que otros documentos no revelan, ya que esos hechos estaban destinados a mantenerse sólo en el ámbito privado. Podía la mujer al testar disponer de sus bienes patrimoniales y favorecer a quienes consideraba más cercanos en el afecto. Era una oportunidad también de descargar su conciencia y tratar de remediar sus equivocaciones ya que el miedo a la muerte estaba presente en la mentalidad de ese momento con las representaciones del Paraíso y del Infierno.

El testamento de María Álvarez del Castillo[1], redactado el 20–X–1749 en Santa Fe de la Vera Cruz, ante el escribano Andrés José de Lorca, resulta especialmente significativo porque se trata de una mujer que, habiendo pasado ya por dos matrimonios y contando con hijos de ambos cónyuges, era, en el momento de testar, doblemente viuda. A los 86 años descargó su conciencia y reveló hechos de su propia vida, de su familia y sus bienes y por ende de la sociedad a la que pertenecía.

María Álvarez del Castillo, fue bautizada en Santa Fe de la Vera Cruz el 25 de marzo de 1663[2], hija del Capitán Andrés Álvarez del Castillo[3], establecido en la

1 Departamento de Estudios Etnográficos y Coloniales de Santa Fe, Fondo Documental, Escrituras públicas. T 13, 1949, f. 827 a 830v.

2 Calvo, Luis María, *"Pobladores españoles de Santa Fe la Vieja (1573–1660)",* Buenos Aires, 1999, pág. 76.

3 Calvo, Luis María, ibidem, pág. 75. *"Andrés Álvarez del Castillo declara de sí mismo: soy hombre noble, hijo y nieto de los primeros conquistadores de estas provincias de Río de la Plata y Paraguay…* y más adelante un testigo declara*…"estuvo en la ciudad de Asunción del Paraguay a título de deudo cercano del Tesorero de la Santa Cruzada, Don Diego Ponce, persona principal y de lo más calificada...".*

ciudad antes de la mudanza, natural de Concepción del Bermejo, primera ciudad hispánica en el actual territorio chaqueño, cerca de la confluencia del Bermejo con el río Paraguay y de Ana de la Rosa, con la que casó en Santa Fe el 20–V–1762[4]. Da. Ana de la Rosa o Ana Cortés de Avellaneda, bautizada el 8–VIII–1635[5] era hija de Dionisio Avellaneda y de Da. Polonia de la Rosa, hija a su vez de Manuel Martín de la Rosa y de Isabel de la Vega.

María Álvarez del Castillo casó 1º el 20–VIII de 1684[6] con el Capitán Roque Ximénez[7], que fue bautizado el 20–VII–1660[8] en Santa Fe. Era hijo del Cap. Cristóbal Ximénez Naharro de Figueroa y de Micaela de la Cámara[9]. Nieto a su vez de Juan Ximénez de Figueroa[10], natural de Talavera de la Reina, España, uno de los primeros vecinos de Santa Fe la Vieja, y de Da. Francisca Naharro, nacida en Buenos Aires, hija a su vez del Cap. Cristóbal Naharro y de Da. Isabel de Humanes.

María Álvarez del Castillo casó 2º el 18–IX–1697[11] con el Sargento Mayor Pedro de Mendieta y Zárate, hijo de Roque de Mendieta y Zárate y Juana de Santuchos. Tuvo con Roque Ximenez tres hijos de los cuales al momento de testar sobrevivía sólo Valeriano Ximénez y también tres hijos de su segundo matrimonio de los que sobrevivían Estefanía y Dominga de Mendieta y Zárate[12]. El Cap. Valeriano Ximénez[13] y Estefanía de Mendieta y Zárate fueron sus albaceas[14].

---

4 Santa Fe, Catedral de Todos los Santos, Matrimonios 1642–1717. Ts. Cristóbal Ximénez y Micaela de la Rosa.

5 Santa Fe, Catedral de Todos los Santos, Bautismos 1, f. 2. Ps. Martín de Vera y María de Esquivel.

6 Santa Fe, Catedral de Todos los Santos, Matrimonios 2, f.30 v. Ps. Ignacio Ramón N. y Josefa Fernández Montiel.

7 Binayán Carmona, Narciso, "*Historia Genealógica Argentina*", Ed. Emecé, Buenos Aires, 1999, pág. 246. *"En las Provincias del* Río de la Plata sólo existen dos familias (quizá tres) *que perduran desde la conquista".*

8 Santa Fe, Catedral de Todos los Santos, Bautismos 1652–1664. Ps. Ilegible.

9 Luis María Calvo, op. cit., *Micaela de la Cámara era hija de Alonso Fernández Montiel y de D. Juana de Belmonte.*

10 Guspí Terán, María Margarita , "*Descendientes de conquistadores por línea de varón*", en Boletín Nº 1, Centro de Estudios Genealógicos e Históricos de Rosario, año 2003. *"Sus descendientes perduran hoy en día por linaje de varón en Rosario y en Santa Fe con el apellido Giménez".*

11 Santa Fe, Catedral de todos los Santos, Matrimonios 1634 – 1717, f. 84. Ts. Sargento Mayor Juan de la Coizqueta y Cap, Marcelo Morales.

12 Calvo, Luis María, op. cit., pág 338: *Dominga de Mendieta y Zárate casó con Miguel Martínez del Monte, hijo de Francisco Martínez del Monte y de Isabel de Pessoa y Figueroa, c.s.*

13 Departamento de Estudios Etnográficos y Coloniales de Santa Fe, Fondo Documental, Escrituras públicas. Testamento del cap. Valeriano Giménez ante el escribano Andrés José de Lorca, T. 13, 1949, f. 802–803v.– 830v–831. *Valeriano Ximénez, Capitán, Procurador General de Naturales de Santa Fe, alcalde de la Hermandad de Rosario en 1727 y 1728, casó en Santa Fe en 1728 con Petronila Leguisamo.*

14 Diccionario de la Real Academia Española: *Albacea: Persona encargada de hacer cum-*

El testamento

Los pasos que seguía la redacción de un testamento eran generalmente fijos y acotados a un esquema que el escribano iba desarrollando.
Se iniciaba con una invocación a Dios y a la Virgen: *"En el nombre de Dios todopoderoso...."*.
Seguían los datos del testador, lugar de origen y vecindad nombre y procedencia de sus padres: "....*Como yo Da María* Álbarez *del Castillo vesina y natural de esta Ciudad de Santa Fe de la Vera Cruz, hija lexitima del Capitán Andres Albarez del Castillo y de Da Ana Cortes de Avellaneda vecinos que fueron asimismo de esta ciudad....".*
Estado de salud física y mental al momento de testar: *".... estando como estoy por mi ancianidad pero sana del Cuerpo, en mi entero juicio, y natural acuerdo y como cosa natural de todo ser viviente, temiéndome dela muerte quiero otorgar mi testamento".*
Además el testador hacía una clara profesión de Fe: *"..... creo en el alto misterio de la Sma. Trinidad, Padre, Hijo, y Espiritu Santo, tres personas distintas y Un solo Dios Verdadero, y en el de la Encarnación del Verbo Divino en las entrañas de la Siempre Virgen Maria nra. Señora, Madre de nso Señor Jesu Christo, y en todos los demas misterios que tiene, predica, y enseña nra Santa Madre Iglesia Católica Apostólica Romana devajo de cuia fee, y creencia prometo vivir y morir, tomando por mi abogada a la Spre. Virgen Ma. Santo de mi nombre, Sto Angel de mi guarda, y a los demas Santos de la Corte Celestial para que rueguen al Señor Dios nro Señor perdone mis pecados.Primeramente encomiendo mi alma a Dios nro. Señor que la creo, y redimio con su preciosa sangre ...".*
Dinero para mandas forzosas[15] *"... Mando a las mandas forzosas acostumbradas y se pague la limosna de mis bienes...".*
Declaración de quién o quiénes fueron sus cónyuges y enumeración de sus hijos: *"Declaro que fui casada y velada según orden de nuestra madre Iglesia con el Cap. Roque Ximénez de cuio matrimonio tuvimos y procreamos….legítimos a Valeriano Ximénez,… y Juan Ignacio Ximénez y Juan José Ximénez, difuntos".*
Declaración de bienes del testador y del origen de dichos bienes: "*Declaro que al tiempo y cuando este dicho matrimonio no taxe carta dotal sino aquellos vestuarios necesarios para decencia de mi persona ni menos el contrayente mi marido hizo capital… lo que traía a dicho matrimonio pero si la tierra y diez en la traza de esta ciudad un sitio para fabricar una casa que linda por la parte del poniente con solares de Da. Blanca Godoy y por la parte del con casas propias que fueron de mi suegro??..y del norte con la calle real = Declaro que….padres cinco bueyes*

---

plir la última voluntad de un difunto y de custodiar sus bienes hasta que se repartan entre los herederos.

15 Diccionario de la Real Academia Española: *Las mandas forzosas* o contribuciones obligatorias son una serie de pagos que a título de limosna se abonan con una parte del patrimonio del muerto (la regla es que *sea de un quinto), fuere que éste así lo disponga o lo consideren sus albaceas o los encargados de su testamentaría.*

aradores y una manada de….y una tahona corriente contados sus aperos…tuvimos….uso con mas todas herramientas…hachas, ..plos, sierras y serruchos….. declarolo assi para que conste Item. Declaro que compró un medio solar después que contrajimos dicho matrimonio, de los herederos de Sandoval?? donde hizo su casa que por la parte del sur, calle …de por medio, linda con sitio y casas que fueron de Silvestre Martínez, por la del norte con sitio de mi padre Andrés Álvarez del Castillo = Item declaro que dicho mi marido hizo una tahona para la ciudad de La Punta a Dn. Luis Chirino, y la llevo y asentó según su trato y trajo su plata?? ..con mas dos piedras brutas de la C..... declarándolo asi para que conste. == Item declaro que dicho mi marido hizo un viage a Itatí y después entró a los montes con gente conchabando gente en la cual faena levantó cinco carretas y las cargó con maderas y es a saber dos carretones con mas quatro camas de atahona peón y crucero, y todo arolado para levantarlos en esta ciudad. Declarando así p.a que conste = Item declaro que en la ciudad de Córdoba le habían pedido una atahona para la cual había cortado otras maderas = Item declaro que compró con géneros que llevó ciento y mas bueyes para avío de dichas carretas con más algunos géneros de la tierra algodón, azucar, y lienzos = Item declaro que estando en dicha ciudad de las Corrientes murió su padres Cristóbal Ximénez Naharro y que después de llegar a esta ciudad trajo a su madre Doña Micaela de la Cámara Montiel y la tuvo en su compañía declarolo asi para que conste = Item declaro que en este tiempo le dio Dios un enfermedad de que murio dejando todos los bienes adquiridos existentes declarolo assi p.a que conste y murió luego mi suegra en mi compañía y por no haber enterado a dicho mi marido, su hijo su legítima como a los demás…por universales y herederos de todos los… se hallaba después de su disposición de funeral….rro los cuales bienes con una tienda y trastienda en la esquina de la plaza en su mismo sitio con su …conjunto a las casas que fueron de D. Pedro José Zabala declarolo assi para que conste = Item declaro que les dexo toda su plata labrada con mas una payla grande y una olla de fierro grande y que dicha plata labrada la cogió mi hermano el clérigo Dn. Matheo Álvarez del Castillo y dio trecientos pesos los cuales puso a reditos en la persona de Lucas de la Torre y que esta se mantuvo declarolo así para que conste = Declaro que dicho clérigo mi hermano cogió los dos c..de carretones por haberle enterrado a mi marido y dicho ..misas con mas una cama? de tahona de estas cuatro que di al Guardián que me pidió por su asistencia al entierro de dicho mi marido = Item declaro que todos estos bienes que tengo relacionados se hallaban en mi poder con lo que me tocó de gananciales como tutora y curadora de mis tres hijos legítimos que quedaron por muerte de su padre con mas algunos pesos en plata que llegaban a cuatrocientos y mas que de dicha tahona y flete de carretas se hallaban en mi poder, declarolo así para que conste".

Es significativo lo que expresa sobre sus bienes, que todos son gananciales ya que ella no contaba con bienes propios al contraer matrimonio. Además los detalles que da de los viajes de su marido, Roque Ximénez, fabricante de atahonas[16]: a Ita-

16 Diccionario de la Real Academia Española: Molino de harina cuya rueda se mue-

tí, a los montes en busca de madera, a la ciudad de La Punta (San Luis) para instalar una atahona y habla de un pedido de otra atahona para la ciudad de Córdoba. Aunque no pude encontrar la defunción de Roque Ximénez, se supone que murió joven[17], de 34 o 35 años ya que sus hijos aún eran menores de edad. María Álvarez del Castillo tuvo que ser su tutora y curadora. Además su marido trajo a su hogar, al quedar viuda, a su suegra Da. Micaela de la Cámara Montiel. María Alvarez del Castillo vivió con ella hasta que falleció luego de la muerte de Roque Ximénez.
Los enseres domésticos tenían sin duda bastante valor *"una payla grande y una olla de fierro grande"*.
Y continúa el testamento con sus segundas nupcias: *"Con el Sargto Dn. Pedro de Mendieta y Sarate. Y procreamos por ntrs hijos a Da Estephania y Da Dominga de Estephania Sarate que viven, y Roque de Mendieta Sarate que es difunto declarolo así p.a que conste. = Item declaro que Dho mi marido acarreo y traxo todos estos dhos. bienes con que me hallaba administrándolos como conjunta persona mia, así lo declaro para que conste = Declaro que passado un año y mas de dho. Matrimonio me comunico que queria hazer capital de sus bienes d.a que sus hijos que ya tenía no tuviesen pleyto con los del primer matrimonio lo cual determino poniendo por sus bienes todo lo que había acarreado míos, y como herederos prim. Dejando a mis hijos desheredados por heredar los suios y escondiendo todos los papeles y testamentos a favor de ellos, declaro así para descargo de mi Conciencia = Item declaro que tambien le tenía entregado quatrocientos pessos enplata con que me halle pro.. de dhos bienes y declaro así para descargo de mi conciencia; = Item declaro que hecho su Capital me traxeron a mostrar el Comisionario para que si tuviesse que pedir lo hiciese, y como yo havía consentido mal aconsexada dixe que estava bien declarándolo así para descargo de mi conciencia"*.
Se trata de un hecho grave del que María Álvarez del Castillo fue cómplice, según declara, *"mal aconsexada"*, y que su segundo marido, Pedro de Mendieta y Zárate pergeñó y se llevó como secreto a la tumba. Aquí se ve claramente el deseo de tener una buena muerte debido al concepto de la vida prolongada después del fallecimiento, al premio y al castigo eternos y la posibilidad de redimir las faltas al confesarlas y arrepentirse de ellas.
No es mi intención en este trabajo analizar uno a uno los pasos que debía seguir entonces un testamento como el nombramiento de herederos: "*nombro por mis herederos a mis hijos Dn. Valeriano Ximénez, Da. Estephanía y Da. Dominga de Mendieta y Zárate "* o decretar nulo cualquier testamento anterior: "*Y por este mi testamento anulo, revoco y doy por de ningún valor ni efecto otros que haya hecho de palabra o por escrito sino este que quiero valga por mi última voluntad"*.

---

ve con caballería.

17 Su padre, Cristóbal Ximénez de Figueroa, testó, estando gravemente enfermo, el 1–V–1693 y según nos dice el testamento después de él murió Roque. Como María Álvarez del Castillo contrajo segundas nupcias el 18–IX–1697, entre esos años se debe haber producido su deceso.

Mi propósito es destacar la riqueza de la información que brinda sobre la sociedad santafesina de entonces, como los trabajos y los días, las empresas arriesgadas, el valor de los objetos, la ambición, la mala fe y la mentalidad de ese momento.

Bibliografía

Calvo, Luis María, *"Pobladores españoles de Santa Fe la Vieja (1573–1660)",* 1999, Buenos Aires.

Seoane, María Isabel, *"Sentido espiritual del testamento indiano",* Fundación para la Educación, la Ciencia y la Cultura, 1985.

Suárez, Teresa, *"El Discurso del morir",* Revista universitaria semestral, Año 4, Nº 7, Santa Fe, 1994, Santa Fe.

Binayán Carmona, Narciso, *"Historia Genealógica Argentina",* Ed. Emecé, Buenos Aires, 1999.

Guspí Terán, María Margarita, "*Descendientes de conquistadores por línea de varón"*, en Boletín Nº 1, Centro de Estudios Genealógicos e Históricos de Rosario, año 2003.

Guspí Terán, María Margarita, "*Criollos en la pampa gringa: un rescate genealógico",* X Reunión Americana de Genealogía, San José de Costa Rica, noviembre de 2000, Boletín de la Academia Costarricense de Ciencias Genealógicas.

El testamento de la cautiva Eustaquia Estigarribia

por Sebastián Alonso

Eustaquia Estigarribia nació en San Nicolás y fue bautizada de un año de edad el 29–VIII–1806[1]. Era hija de (Felipe) Santiago Estigarribia[2] y de María Paula González. Por su bisabuela Felipa, descendía de la familia troncal del Pago de los Arroyos, los Gómez Recio.

Era n.p. de José Roque Estigarribia[3] y de Ana María Figueroa, n.m. de Pedro Nolasco González "El Malagueño" y Ana María Armoa; b.m.p. de Diego González y Felipa Gómez Recio; b.m.m. de Antonio Armoa y Rosa Naranjo. Diego González era hijo, a su vez, de Juan González Malagueño y Juana Villalba; y Felipa Gómez Recio[4] era hija de D. Agustín Gómez Recio y Da. Magdalena González Talaverano, hija a su vez de Juan González Talaverano y Juana Lares[5]. D. Agustín Gómez Recio había sido bautizado en Santa Fe el 10–I–1709[6] y falleció en un enfrentamiento con los indios el 7–XI–1768[7]. Era hijo de D. Agustín Gómez Recio de Villagrán, bautizado en Santa Fe el 27–IX–1666[8], testó 20–VIII–1711, regidor de Santa Fe y Alcalde de la Santa Hermandad[9], que casó en Santa Fe el

1 P. San Nicolás de Bari, San Nicolás, Libro de Bautismos V, f. 8v. Ps.: José León Roldán. Bautizada por necesidad por Lucas Carballo.

2 Era conocido como Santiago Estigarribia.

3 Hay en San Nicolás en esa época una persona llamada José Roque Estigarribia, hijo de Bartolomé Estigarribia y Sebastiana de Cepada. Se casó con Josefa Baca, viuda de Francisco Javier Peralta, el 12–XI–1765. San Nicolás de Bari, San Nicolás, Libro de Matrimonios I, f. 23v y 24. Tgos.: Lorenzo Melo, Pedro Basualdo y Gerónima Piñero. Falleció el 29–VI–1815 y fue padre al menos a José de los Santos, Alberto, Petrona y Dominga Estigarribia.

4 Elizalde, Martín de, "*Gómez Recio*", en Boletín nº 3 del Centro de Estudios Genealógicos e Históricos de Rosario, 2006, págs. 34 y 35. Felipa era hermana de José Gómez Recio, "El Cautivo", b. en San Nicolás el 14–XII–1764, c. en San Nicolás el 25–IV–1801 con María Aurelia Salinas, hija de Celso Salinas y Polonia de Arévalo.

5 Ibidem, pág. 34.

6 Catedral Santa Fe, Libro de Bautismos II, f. 118v. Ps.: Cap. Juan Moreno y Da. Catalina de Guevara. De tres años y tres días.

7 P. San Nicolás de Bari, San Nicolás, Libro de Defunciones II, f. 53. Sepultado el 18–III–1769.

8 Catedral Santa Fe, Libro de Bautismos II, f. 33. De un mes. Ps.: Jerónimo de Rivarola y Da. Isabel Montiel.

9 Fue el Juez Comisionado que introdujo al Cap. Luis Romero de Pineda a su merced el 27–XII–1689 y ante él tomó posesión de las tierras otorgadas. Ver Elizalde, Martín de, "*Gómez Recio*", op. cit., pág. 31. Fue familiar del Santo Oficio de la Inquisición nombrado el 2–IX–1706. Actas de Cabildo de Santa Fe, Tomo VI, f. 449v y 450.

5–II–1683 con Da. Luisa Ximénez Naharro[10], hija del Cap. Francisco Ximénez Naharro y de Da. Catalina Arias Montiel, n.p. del Cap. Juan Ximénez de Figueroa y Da. Francisca Naharro y n.m. del Cap. Hernando Arias Montiel, "El Viejo" y de Da. Francisca Maldonado; b.p.p. de Juan Ximénez y María de Figueroa; b.p.m. del Cap. Cristóbal Naharro Carrasco y Da. Isabel de Humanes Molina; b.m.p. del Cap. Alonso Fernández Montiel y de Da. Isabel Arias; b.m.m. de D. Miguel Gerónimo de Maldonado y de Da. Catalina de la Cámara y Mejía Mirabal. D. Agustín Gómez Recio de Villagrán, era hijo del Cap. Juan Gómez Recio "El Viejo" y de su tercera esposa, Da. Juana de Villagra y Aparicio, hija del Cap. Francisco de Aparicio y Da. María de Villagra[11].

Fueron hermanos de Eustaquia Estigarribia: María Ciriaca, b. en San Nicolás de un año y medio el 8–I–1810[12], Valeriana, b. en San Nicolás el 27–IX–1817[13] de tres años y Andrés Avelino Estigarribia, f. de cinco meses el 11–III–1820[14] en Pergamino. En el padrón de 1815 de Arroyo del Medio se agrega una hermana más: Ignacia, nacida en 1807, cuya partida de bautismo no ha sido encontrada[15].

Como dijimos, Eustaquia Estigarribia era hija de (Felipe) Santiago Estigarribia y de María Paula González, n. el 30–VI–1787 y b. el 27–V–1788[16]. (Felipe) Santiago y María Paula se casaron en San Nicolás el 19–XI–1804[17]. Los tíos maternos de Eustaquia eran: Juana Paula, n. en 1789, c.c. José Facundo Martínez; María Magdalena m.i. en 1791, Santiago, n. en 1792, c.c. María Clemente Lares; José Santos, n. en 1795; Martina, n. en 1801; María Petrona, n. en 1800, c.c. Bernardino Cáceres; María del Pilar, n. en 1802 y c.c. Carlos Ramos; María Juliana, n. en 1803, c.c. Teodomiro de Aguiar (fallecidos ambos muy jóvenes); José Félix, n. en 1807 y f. en 1816; y Dolores González, n. en 1811[18]. De acuerdo a un documento

10 Ver Calvo, Luis María, "*Pobladores españoles de Santa Fe La Vieja (1573–1660)*", Academia Nacional de Historia, Buenos Aires, 1999, págs. 192 a 203 y 535 a 542.

11 Ibidem, págs. 237 a 242.

12 P. San Nicolás de Bari, San Nicolás, Libro de Bautismos V, f. 85. Bautizada por necesidad por Pedro Espíndola. P.: José León Roldán.

13 P. San Nicolás de Bari, San Nicolás, Libro de Bautismos V, f. 263. Ps.: Alberto Estigarribia y María Salinas.

14 P. N. S. de la Merced de Pergamino, Libro de Defunciones II, f. 45v. Entierro con oficio rezado.

15 Padrón del Arroyo del Medio de 1815. Santiago Estigarribia, n. del Arroyo del Medio, 32 años, hacendado, c.c. Paula González, 30 años, padres de: Eustaquia 9, Ciríaca 7, Ignacia 8 y Valeriana 6. En: Astiz, María Eugenia y Viglione, Hebe, "*El padrón de Arroyo Pavón de 1815*", en Boletín nº 9 del CEGEHR, 2013.

16 P. San Nicolás de Bari, San Nicolás, Libro de Bautismos III, f. 95v. P.: Agustín Armoa. La bautizó por necesidad D. Juan Morante.

17 P. San Nicolás de Bari, San Nicolás, Libro de Matrimonios I, f. 375. Tgos.: León Roldán y Geralda Videla.

18 P. San Nicolás de Bari, San Nicolás, Libro de Bautismos V, f. 210v. Ps.: León Roldán y Geralda Videla.

notarial, se agregaría otro tío: Manuel González[19]. Y, como veremos más adelante, del testamento de Eustaquia podemos suponer que existía una tía más: Leonarda González, c.c. Lorenzo Olmos y Berón, aunque no encontramos partidas sacramentales que avalen estos dos últimos parentescos.

Se conoce muy poco de la niñez y juventud de Eustaquia. Suponemos que su madre María Paula González falleció entre noviembre de 1819 y mayo de 1820, pues, el 17–V–1820[20] Santiago Estigarribia contrajo 2º nupcias en Pergamino con María Valentina Guzmán, n. de la frontera de Santiago de Estero, hija de Luis Bartolo Guzmán y María del Rosario Roldán. O sea que para ese año, Eustaquia ya era huérfana de madre a los catorce años. No hemos encontrado la partida de defunción de María Paula González, pero es probable que haya muerto en noviembre de 1819 luego de dar a luz a su hijo Andrés Avelino, que, como dijimos falleció de cinco meses en marzo de 1820.

Sabemos que su padre, Santiago Estigarribia, fue muerto por los indios el 1º–IV–1822 y enterrado en San Nicolás el 4–IV–1822, cuando ella contaba con diez y seis años. Dice la partida de defunción de Santiago, muerto junto a Tadeo Salinas: "*El quatro de Abril de mil ochocientos y dos años: se sepultaron con oficio rezado a Santiago Espigarribia (sic), blanco, casado con María Paula González* (aquí observamos un error, María Paula González ya había fallecido y estaba casado con María Valentina Guzmán)*, y Tadeo Salinas, negro libre, casado con María, y ambos fueron muertos por los Pampas el día primero del cte. en la inmediación de la Estancia del finado D. Martín Benítez, de q. doy fe. Miguel García*"[21].

Por declaraciones del esposo de Eustaquia –Remigio Ontiveros– en marzo de 1851 ante el juez de Paz de Pergamino Juan Pío Cueto –en un pedido de reconocimiento de propiedad– sabemos que Eustaquia fue tomada cautiva por los indios y liberada en 1841. Su hermana Valeriana todavía estaba cautiva en el momento de esa declaración[22].

También sabemos que su hermana Ciriaca no llegó a la edad adulta pues Eusta-

19 Alonso, Sebastián y Guspí Terán, M. Margarita, "*Los habitantes de Rosario a través de sus documentos públicos y privados: testamentos, escrituras, poderes y otros, 1689–1870*", Rosario, Graphicteam, 2004, pág. 108. Tomo III, Escrituras (1848–1850). 188.– Venta ante J.P. Marcelino Bayo, f. 498, 20–12–1850. En Rosario, Manuel González, v. de San Nicolás, vende un terreno sobre el Arroyo del Medio heredado de su padre Pedro González, alias Malagueño. Testigo a ruego: Dámaso Centeno por M. González. Testigos: Ramón Ferreyra y José Fuentes.

20 P. N. S. de la Merced de Pergamino, Libro de Matrimonios y Bautismos II, f. 60v. Tgos.: León Roldán y Gerarda Videla.

21 P. San Nicolás de Bari, San Nicolás, Libro de Defunciones IV, f. 14v.

22 Alonso, Sebastián y Guspí Terán, M. Margarita, op. cit. pág. 125. Tomo IV, Escrituras (1851–1869). 93.– Pedido de reconocimiento de propiedad ante J.P. Juan Pío Cueto, f. 277, 28–3–1851. En Pergamino, Remigio Ontivero, esposo de Eustaquia Estigarribia, n. de San Luis y v. del Arroyo del Medio, declara que su esposa es hija de Santiago Estigarribia y Paula González y nieta materna de Pedro González. Eustaquia fue cautiva de los indios y liberada en 1841, su hermana Valeriana todavía está cautiva.

quia se declara, en agosto de 1850, única heredera de su madre la finada María Paula González[23], aunque –como ya mencionamos– su otra hermana Valeriana vivía cautiva de los indios.
En febrero de 1851 Eustaquia vendió terrenos heredados de su padre en Arroyo del Medio a Simón Sánchez[24] y también, junto a su tía Martina González, vendieron a Simón Sánchez un terreno en Arroyo del Medio, heredados de su respectivo padre y de su abuelo materno Pedro González (Malagueño)[25].
Notamos que varios familiares de Eustaquia fueron víctimas o cautivos de los indios: su tatarabuelo Agustín Gómez Recio falleció en un enfrentamiento con los indios en 1768[26]; al igual que su tío bisabuelo Juan Agustín Gómez Recio y el hijo de éste, Juan Andrés, ambos en 1823[27] y su padre Santiago Estigarribia en 1820.

23 Alonso, Sebastián y Guspí Terán, M. Margarita, op. cit, pág. 108. Tomo III, Escrituras (1848–1850). 186.– Arrendamiento ante J. P. Marcelino Bayo, f. 495, 31–8–1850. En Rosario, Eustaquia Estigarribia, v. de este depto., hija de la finada María Pabla (Paula) González y su única heredera arrienda, junto con sus tíos José Santos, Santiago, Juana Paula, Martina, Pilar y Dolores González un terreno sobre la margen izquierda del Arroyo del Medio a Simón Sánchez. Los terrenos son herencia de Pedro González, padre de los hermanos González y abuelo de Eustaquia Estigarribia. Testigo a ruego: Dámaso Centeno por E. Estigarribia. Testigos: José Fuentes y Ramón Freyre. Ver también en pág. 125, Tomo IV, Escrituras (1851–1869): 94.– Declaración de venta, ante Comisario Blas Ortiz de Rosas, f. 279, 12–4–1851. En Arroyo del Medio, Francisca Zacarías, esposa de Miguel Galván y v. de Oratorio de Morante, declara que por fallecimiento de su bisabuela Felipa Gómez, quedaron terrenos en Arroyo del Medio, que fueron divididos entre Isabel González, su abuela y Pedro González (Malagueño) ambos hermanos y únicos herederos. Isabel González tuvo tres hijos: Juan Luis, Francisca y Feliciano Zacarías, padre de la declarante y que posteriormente esas tierras fueron compradas por Simón Sánchez.

24 Alonso, Sebastián y Guspí Terán, M. Margarita, op. cit, pág. 124. Tomo IV, Escrituras (1851–1869): 91.– Venta ante J.P. Marcelino Bayo, f. 271, 14–2–1851. En Rosario, Eustaquia Estigarribia, v. de Rosario, vende a Simón Sánchez, v. de Rosario, un terreno en Arroyo del Medio, heredado de su padre Santiago Estigarribia. Testigo a ruego: Bartolo González. Otros: José Fuentes y Ramón Ferreyra.

25 Alonso, Sebastián y Guspí Terán, M. Margarita, op. cit, pág. 125. Tomo IV, Escrituras (1851–1869): 92.– Venta ante J.P. Marcelino Bayo, f. 274, 15–2–1851. En Rosario, Martina González, y su sobrina Eustaquia Estigarribia, vecinas de Rosario, venden a Simón Sánchez, un terreno en Arroyo del Medio heredados de su respectivo padre y abuelo Pedro González (Malagueño). Testigo a ruego: Dámaso Centeno y Bartolo González. Otros: José Fuentes y Ramón Ferreyra.

26 P. San Nicolás de Bari, San Nicolás, Libro de Defunciones II, f. 53. "*En día diez y ocho de mil setecientos y sesenta y nueve años, se enterraron en esta Vice Parroquia de S. Nicolás de Bari, los huesos, que decían ser de Agustín Gómez, leg. esposo de María Magdalena González, vecinos del partido, el qual murió en Campaña en el encuentro que hubo con los indios Pampas el día siete de Noviembre del año pasado de sesenta y ocho. Y su esposa, pidió se hiciese entierro de Cruz baja con tres posas y misa de Cuerpo presente todo lo que efectuó oy día al alba. Y para que conste lo firmé. Dr. Cossio*".

27 P. N. S del Rosario, Libro de Defunciones 3, f. 214. Enterrados ambos el 25–XII–1823.

Su otro tío bisabuelo José Gómez Recio "El Cautivo" y su hermana Valeriana nunca volvieron de su cautiverio.

El testamento de Eustaquia Estigarribia se encuentra archivado en el Archivo de Protocolos del Colegio de Escribanos de Rosario, en el Tomo I del Escr. Carlos Raymond, f. 47, con fecha del 26 de diciembre de 1856[28].

"En el nombre de Dios Todo Poderoso = Amén. Sea notorio á todos cuantos este testamento y última voluntad vieren, como yo, Eustaquia Estigarribia, vecina de este Departamento del Rosario de Santa Fe, hallándome en mi entera salud, gracias á Dios, temerosa de la muerte á que están sujetas las vivientes, como incierta su hora, para que cuando este caso llegue no esté desprevenida; creyendo como firmemente creo en el Misterio de un Dios verdadero, trino en personas, uno en esencia, y en todos los demás misterios que tiene, cree y enseña Nuestra Santa madre iglesia Católica, Apostólica Romana, tomando por mi intercesión á la siempre Virgen María á quien suplico por su méritos y dolores me alcance de su Santísimo Hijo el perdón de mis pecados y el tener buena muerte; hago y ordeno este mi testamento en la forma siguiente:

Primeramente encomiendo mi alma a Dios que la creó y redimió con el inestimable precio de su Santísima Sangre, para que le lleve al eterno descanso de su gloria, y el cuerpo á la tierra de que fue formado, el que después de cadáver quiero se sepulte en el Cementerio Público de esta ciudad con el entierro que disponga mi primo José María Olmos.

Item. Declaro: Que soy casada con Remigio Ontiberos de cuyo matrimonio no hemos tenido sucesión.

Item. Declaro: Que cuando me casé con dicho Ontiberos no introdujo éste ninguna clase de capital, por lo cual durante nuestro matrimonio nada hemos adquirido en común.

Ver Alonso, Sebastián y Guspí Terán, M. Margarita, op. cit, pág. 97. Tomo III Escrituras (1848–1849). 95.– Venta ante J.P. Marcelino Bayo, f. 158, 8–1–1849. En Rosario, Marcelina Esquivel, v. de Rosario, c.c. Mauricio Leguisamón, vende, con licencia de su marido, terrenos en el Arroyo del Medio a Pedro Bett, v. de Rosario. Marcelina Esquivel es heredera de su hijo, Agapito Gómez, que murió en la infancia. Su primer marido, Juan Agustín Gómez y el h.l. del primer matrimonio de éste, Juan Andrés Gómez, murieron a mano de los indios. Testigo a ruego: Cayetano Leguisamón por M. Esquivel. Testigos: Pablo Vidal, José Fuentes y Mauricio Leguisamón. Ver también: Tomo V Escrituras (1824–1855). 95.– Reconocimiento, f. 20, 8–1–1849. En Rosario, Simona Gómez, a través de su apoderado su hijo *(político)* Gabriel López, reclama contra Marcelina Esquivel, vda. de Juan Agustín Gómez, y representada ésta por su apoderado Francisco Joaquín Niklison. Simona pide se le reconozcan derechos a una parte de los bienes del finado Juan Agustín Gómez, su hermano. Este había tenido un hijo de su primer matrimonio llamado Juan Andrés y fueron asesinados ambos por los indios, pero Juan Andrés lo sobrevivió por algún rato. Su hermano consanguíneo José Agapito, h.l. de Juan Agustín Gómez y de Marcelina Esquivel, muere con posterioridad *(24–III–1824)* y hereda su madre Marcelina. Se le reconocen los derechos a ésta. Testigos: Pablo Vidal y José Fuentes.

28 Alonso, Sebastián y Guspí Terán, M. Margarita, op. cit, pág. 228. Archivo de Protocolos del Colegio de Escribanos de Rosario. Escr. Carlos Raymond, Tomo I, f. 47, 1856.

Item. Declaro: Que todo haber que poseo se compone como de sesenta animales yeguarizos y vacunos, los cuales existen en la casa de campo en que vivo situada á las inmediaciones de las chacras de Olmos, cuya hacienda la compré con el producto de un terreno de campo que me cupo en herencia paterna y tiene la marca de mi propiedad que es ésta: = =
Considerando la ingratitud de mis deudos que durante mi largo cautiverio entre los indios salvages, lejos de condolerse de mi desgracia, han propendido por el contrario a la dilapidación de los bienes que quedaron por muerte de mis padres, con lo que se han hecho indignos de mi consideración, declaro: Que instituyo por único heredero y Albacea testamentario de todos los bienes ya referidos y que puedan quedar después de mi fallecimiento, á mi primo Dn. José María Olmos, para que los goce, disfrute á su entera voluntad mediante el favor de Dios. Y por el presente revoco y anulo todos los testamentos, codicilos, donaciones y cualesquiera otra disposición que antes hubiese hecho, sean de palabra, ó por escrito, los que no quiero que valgan ni hagan fe en juicio, ni fuera de él, excepto este mi testamento y postrimera voluntad que ahora formalizo en la vía y forma que más haya lugar por derecho. En cuyo testimonio así lo dejo, otorgo, no firmo por no saber, y ruego lo haga en mi nombre D. Federico Ortiz en esta ciudad de Rosario de Santa Fe á los veinte y seis días del mes de febrero de mil ochocientos cincuenta y seis años. Y yo el Escribano Público de Número de ella que presente soy a este otorgamiento, doy fé, que conozco á la otorgante, que al parecer se halla completamente sana de salud y su entero juicio y que como queda expresado los dispuso y ordenó á presencia de los testigos que son el mismo D. Federico Ortiz, D. Clodomiro de Arteaga y D. Carlos Gorsse, todos vecinos, doy fé.
A ruego de Eustaquia Estigarribia
Federico Ortiz
Carlos Gorsse como testigo
Clodomiro de Arteaga como testigo.
Ante mí Carlos Raymond
Escribano Público de Número
Nota al margen en el f. 47: Con la misma fecha de su otorgamiento dí testimonio de esta Escritura a Da. Eustaquia Estigarribia en papel de 5º clase–Raymond"
Como observamos en el testamento, el único heredero de Eustaquia es su primo José María Olmos. Este era hijo de Lorenzo Olmos y Berón, y de Leonarda González[29]. José María Olmos[30], n. el 22–IX–1817, o. y c. el 1–IV–1818 en Pergamino[31].

29 Empadronados en San Nicolás en 1815, él 25 años, estanciero, ella de 19 años.
30 Linares Araya, Raúl, "*Los Olmos en el Pago de los Arroyos*", en Boletín nº 9 del CEGEHR, 2013, pág. 26.
31 P. N. S. de la Merced de Pergamino, Libro de Bautismos V, f. 18. Ps.: Manuel Acevedo y Mercedes Gallegos. Bautizó Santos Coya. Ver Araya, Raúl, "*Los Olmos en el Pago de los Arroyos*", op. cit., pág. 26.

Se casó en San Nicolás el 29–XI–1884[32] con Juana Taqueño[33], hija de Francisco Taqueño y Juana Olmos. Fueron padres de Prudencio Olmos, n. en San Nicolás, que se casó de 24 años el 2–V–1878[34] en San Nicolás con Bernarda Palacios, n. en San Nicolás, de 23 años, h.n. de Joaquina González, n. de Córdoba y de Modesta Olmos, n. en San Nicolás en 1860 (según el Censo Nacional de 1869), casada el 28–I–1911[35] con Mariano H. Olmos, nacido en San Nicolás, de 25 años, hijo de Mariano Olmos y Cornelia Ramos.

Eustaquia Estigarribia tenía 51 años en el momento de testar y gozaba de buena salud. No nombró como heredero a su esposo ni a ningún otro de sus primos ni tíos, a quienes acusó de ingratitud y de haber dilapidado su herencia durante su largo cautiverio. Solo era propietaria de 60 cabezas animales y ella habría quedado desposeída de muchas de las tierras que habían sido de su madre, pues solo aparece –como vimos– vendiendo en 1851 unos terrenos heredados de su abuelo materno.

Eustaquia Estigarribia falleció en San Nicolás el 5–III–1868[36]. Según el acta de defunción, era casada de 65 años (en realidad tenía 62 años), natural de San Nicolás y vivía en el Cuartel Nº 8. Murió de fiebre, según testimonio de D. Félix Bacariza y D. Francisco Devoto. Recibió los sacramentos de la penitencia y la extremaunción.

32 P. San Nicolás de Bari, San Nicolás, Libro de Matrimonios 16, f. 298. Tgos.: Federico Luzuriaga y Juana Olmos de Luzuriaga. Tenían un parentesco de 2º grado de consanguinidad. Él tenía 60 años y era viudo y ella 55 años, era viuda de Sebastián del Pino, éste anteriormente casado con Eusebia Olmos.

33 Están censados en el Censo Nacional de 1869 en San Nicolás, Cuartel 5º, él de 55 años, soltero, estanciero, ella, 50 años, casada; con Prudencio Olmos, 16 años y Modesta Olmos de 9 años.

34 P. San Nicolás de Bari, San Nicolás, Libro de Matrimonios 13, f. 347. Tgos.: Remigio Olmos, de 56 años, y Paulina González, de 45 años, ambos naturales de San Nicolás. Ver Araya, Raúl, "*Los Olmos en el Pago de los Arroyos*", op. cit., pág. 26.

35 P. San Nicolás de Bari, San Nicolás, Libro de Matrimonios 24, f. 334. Tgos.: Antonio Canaveri, n. de Italia y Ramona Olmos González.

36 P. San Nicolás de Bari, San Nicolás, Libro de Defunciones 14, f. 75, nº 531.

Liga Argentina de Lucha contra el Cáncer–Rosario –60 años de actividad–

por Laura Perticarari de Bollero
Presidente 2008/2014

La Liga Argentina de Lucha contra el Cáncer–Rosario[1], hoy Centro Médico LALCEC–ROSARIO "Dr. Pedro Figueroa Casas", es una organización de la sociedad civil sin fines de lucro, que atravesando diferentes y a veces difíciles momentos, tanto políticos, como económicos o sociales ha realizado en el correr de estos 60 años *"una de las tareas más nobles que pueda llevar a cabo un grupo de personas: luchar para preservar la salud de los seres humanos en el área de una enfermedad frecuente, muy temida* y *a veces devastadora pero que, tomada a tiempo, es cada vez más curable"*[2]. He tomado como base de este trabajo el libro que publicó la Sra. Alba Nora Canepa de Zampettini –Presidente en el período 1993–1999– en ocasión de los 45 años de la Institución y también he consultado las memorias anuales y el archivo de fotos.

El día 1º de agosto de 1959 se reunieron –en la sede del Círculo Médico de Rosario– un grupo numeroso de personas presidiendo la reunión el Dr. Pedro Figueroa Casas y con la presencia de la Presidente de LALCEC–Buenos Aires. Sra. Amelia Baldrich de Sustaita Seeber, con el fin de crear un ente que, en colaboración con la iniciativa privada y las instituciones gubernamentales, tuviera como objetivo luchar contra el cáncer, apoyar la investigación científica y ayudar a las instituciones privadas o estatales dedicadas al diagnóstico o tratamiento de enfermos afectados del citado mal. Quedó así constituido LALCEC–Rosario con su nombre definitivo. Se conformó la primera Comisión Directiva integrada por:

Presidente:	Emma Queirolo de Tricerri.
Vicepresidente 1º:	Ida Dix de Férnandez Díaz.

1 Personería Jurídica Nº 5724–L–1961.

2 Palabras del Dr. Pedro R. Figueroa Casas. Canepa, Alba N., "*Lalcec–Rosario 45 años: 1959–2004*", Prólogo, pág. 4, Ed. Amalevi, 11/2005.

Vicepresidente 2º:	Esilda Marull de Minetti.
Secretaria:	María Elena González Berlingieri de Ferguson.
Secretaria de Actas:	Giselle González Labonne de Tacconi.
Tesorera:	Clelia Pinasco de Martínez Díaz.
Protesorera:	Ana María Tejerina de Giraldi.
Vocales Titulares:	Martha García Fuentes de Carrillo, Clotilde Puchulú de Ortiz, Virginia Tietjen de Sugasti, Ernestina Arijón de Dianda, Dorina Deambroggi de Woelflin.
Vocales Suplentes:	Alba Bruera de Canepa, Victoria Torres Calderón de Martínez de San Vicente, Elena Mackey de Mayoraz, Ángela Borras de Delgado, María Adelaida Fornasio de Boglione.
Asesor Médico:	Dr. Juan Picena.
Revisores de Cuentas:	Alvan P. Ferguson y Enrique Woelflin.

Comisión Directiva 1963 / 1965. De pie: Susy Scarabino de Steiger, Emilia Huarte, Elsa Carrillo, Inés Bordabehere, Elvira Durando, Hilda Almeyda Granel, Virginia Sugasti, Susy Ortiz de Botto, Martha García Fuentes. Sentados: Giselle Tacconi, Angelita Delgado, Dr. David Staffieri, Emma Queirolo, Elena Ferguson, Quitita Tejerina de Giraldi y Beba Puchulú de Ortiz.

Inauguración del laboratorio citológico.
Ángela Borrás de Delgado, Emma Queirolo de Chiesa y Elenita Ferguson y los doctores Juan Picena, Ernesto Bernasconi y Pedro Figueroa Casas, 1961.

Doctores Carlos Arrúe Gowland, Ernesto Bernasconi y Claudio A. Alonso con damas organizadoras del Congreso Mundial de Ginecología y Obstetricia, Buenos Aires, 1964.

Los primeros tiempos fueron difíciles, no había dinero ni sede, de modo que el principal objetivo fue conseguir dinero. *"La lucha para obtener fondos es una de las más difíciles, todos sabemos que sin recursos económicos no hay obras*".[3] Se realizaron fiestas, desfiles de moda, colectas en la vía pública, donaciones particulares y todo aquello que sirviera para recaudar fondos. Destacamos que siempre se contó con numerosos benefactores, empresas, compañías, bancos, personas particulares, socios y voluntarios que donan su tiempo para que la institución pueda cumplir con sus objetivos y sea lo que es hoy, un ente independiente, legal, responsable y transparente. La primera acción social que se inició fue la tendiente a conseguir que el enfermo llegara a tiempo al médico para lo cual se realizaron campañas de concientización y prevención. Se comenzó a redactar el Cuaderno Diario y el Libro de Actas, que fue escrito a mano por la Sra. Giselle González Labonne de Tacconi durante más de cincuenta años. Entre las primeras acciones para luchar contra el cáncer destacamos la compra en 1961 del primer microscopio para el Laboratorio de Anatomía Patológica del Hospital del Centenario, que después se amplió a dos microscopios más, un colposcopio y comenzó a funcionar una bomba de cobalto en el citado hospital que la Institución ayudaba a mantener. Poner las dos fotos en una página

En 1970 comenzaron las campañas anuales e ininterrumpidas contra el tabaco a través de charlas y talleres, con el resultado conocido después de muchos años[4]. Se adquirió en 1965 la primera sede, situada en la calle Córdoba 1365 de esta ciudad. Años más tarde, en 1980 –gracias a una donación– se compró la propiedad actual ubicada en Sarmiento 958, 1º piso, en Rosario, manteniendo la primera propiedad. La institución ha crecido mucho desde esos primeros años. En la sede se encuentran los consultorios de detección precoz de: Cáncer Ginecológico, Colposcopías, Consultorio de Patología Mamaria, de cáncer Colo–recto–anal, de Próstata, de Piel, el Departamento de Psicooncología, el Centro de Rehabilitación de Operadas de Mama (CROM) y Linfedema, el Centro de Apoyo y Rehabilitación de Operados de Laringe (CAROL), y Servicio Social. Junto con la Cátedra de Estomatología de la Facultad de Odontología de la U.N.R., patrocina la Detección Precoz de Cáncer de Boca.

Se hicieron en todos estos años más de 732 campañas públicas, anuales, puntuales y gratuitas de detección temprana de Cáncer de Mama, de Cáncer de Útero, con la toma de papanicolaus, en el Día Mundial de la Voz, de Piel, de Boca, incluyendo una de Colon y otra de Pulmón. Más de 315.000 personas[5] se han beneficiado con consultas, estudios de mamografías, de patología mamaria, papanicolaus y videcolposcopías con nuestro nuevo videocolposcopio; con la colaboración de instituciones

3 Palabras de la Sra. Angelita Borrás de Delgado. Canepa, Alba N., op. cit., pág 37.

4 Ley Nº12.432 Antitabaco santafesina, aprobada por la Legislatura de la Provincia de Santa Fe el 30/7/2005.

5 Datos extraídos de las Memorias anuales de la Institución.

privadas se realizan conizaciones, punciones y punciones mamarias estereotáxicas, biopsias, ecografías y eco Doppler, etc. Últimamente se realizó, por primera vez en Rosario, la Campaña de Detección de Cáncer de Colon con la exhibición de un colon gigante y la primera Campaña de Detección de Cáncer de Pulmón. A través del Departamento de Servicio Social se entregan subsidios para estudios especiales, prótesis y pelucas. En rehabilitación, el Departamento de Psico–oncología brinda apoyo a pacientes y familiares en las distintas problemáticas, realizando entrevistas personales y grupales, talleres de musicoterapia, manualidades, expresión corporal, charlas sobre nutrición y reuniones para festejar momentos especiales; CAROL posibilita a pacientes de esa patología, que vuelvan a hablar; CROM y Linfedema ofrece servicios con bombas de presoterapia, vendas, masajes manuales y gimnasia con aparatos para la reducción de linfedema en brazos o piernas. El Departamento de Educación para la Salud, programa encuentros y charlas informativas sobre la prevención en diferentes tipos de cáncer dadas por profesionales de las respectivas especialidades, en escuelas, asociaciones, empresas, fábricas, talleres y toda otra institución que lo solicite, organizando o participando además en actividades multisectoriales: encuentros, congresos, jornadas y charlas. Se han hecho veinte talleres de "Luzca Bien Siéntase Mejor", auspiciados por el Programa de Responsabilidad Social de la Cámara Argentina de la Industria Cosmética y Perfumería dirigido a mujeres con cáncer y en tratamiento de quimioterapia, enseñando a las concurrentes a maquillarse, ponerse pañuelos, pelucas y lucir bien, para fortalecer la autoestima, mejorar su imagen y sobrellevar mejor el tratamiento. Siempre se contó con la valiosa colaboración de todos los medios de prensa y comunicación –escritos, orales y televisivos– para la difusión de nuestras novedades y campañas, agregándose actualmente las redes sociales, un medio moderno, masivo y eficaz de comunicación. No se puede dejar de mencionar a los jóvenes voluntarios que se han ido renovando desde hace treinta años acomodando en diversos teatros, estadios, salones, etc. con responsabilidad y profesionalismo, siendo un verdadero e importante soporte para que la Institución pueda cumplir con sus propósitos. Se organizaron torneos de Golf, almuerzos, tés, cenas, reuniones de burako, funciones de teatro, donaciones en memoria de fallecidos, con el único fin de recaudar fondos para afrontar gastos. Se celebró en 2009 el Cincuentenario de la Institución comenzando con el izamiento de la Bandera Nacional en el Mástil Mayor del Monumento con asistencia de Bandas de Música y autoridades políticas; misa en la Catedral Metropolitana; acto académico en el Circulo Médico, desayuno en nuestra sede con el descubrimiento de placas, culminando con una cena y baile, con gran concurrencia. A partir de ese año se ha hecho costumbre izar la bandera para el aniversario.

Este año, se celebró el 60 aniversario con un Acto Académico, y posterior brindis en el Círculo Médico, con asistencia de autoridades, profesionales, miembros de otras representaciones de LALCEC de la provincia de Santa Fe y la totalidad de las personas que conforman esta gran familia. La Institución ha recibido varios premios por su trayectoria: "León de Oro" otorgado por el Club de Leones Rosario Parque, "Onda de Plata", "Premio La Capital", entre otros, y numerosos reconocimientos:

del Gobierno de la Provincia de Santa Fe, de la Municipalidad de Rosario y del Monumento Nacional a la Bandera, por nombrar algunos.
Han pasado muchos años, se han atravesado situaciones buenas y difíciles propias del devenir de los tiempos. La Institución se ha ido adecuando a la época y cuenta actualmente en la sede con un ambiente moderno, está equipada con última tecnología y aparatología digital para brindar a la sociedad un funcionamiento eficaz, tanto en lo administrativo como en la atención en los diversos consultorios con todo el equipamiento necesario. Algunos aparatos fueron dados en comodato: un mamógrafo y el digitalizador –el primero en Rosario a nivel público– fue entregado al Hospital Provincial, la digitalización del mamógrafo del Hospital del Centenario, un microscopio digital para el Laboratorio de Anatomía Patológica de la Facultad de Medicina de la U.N.R. para los estudios de papanicolaus y lo más importante: un equipo de personal administrativo, voluntarios, profesionales de la salud, estudios jurídicos y contables comprometidos con los objetivos de la Institución... *"todos trabajamos para el mismo fin: lograr una ciudad mejor y disminuir el sufrimiento. Nos hemos sucedido y nos hemos acompañado, nos sucederán y se acompañaran. Ojalá sea así hasta la cura total*[6]*".*
"Cuando conocemos profundamente la obra de LALCEC–Rosario no podemos ser indiferentes ni abandonarlo jamás"[7].
Un orgullo pertenecer a esta Institución.

Rosario, noviembre 2019

Agradezco especialmente a la Sra. Cristina Larguía por los datos brindados.

Director Médico: Dr. Alejandro Colombo Berra

Comisión Directiva 2018–2020

Presidente: *María Isabel Araya de Amuchástegui.*
Vicepresidente 1º: *Laura Perticarari de Bollero.*
Vicepresidente 2º: *Irene Ortiz de Suárez.*
Secretaria: *Maite Dorrius de Ferrer.*
Prosecretaria: *Rita Hertz de Galán.*
Tesorera: *Liliana Drovetta de España.*
Protesorera: *Esther Prunotto de Battaglia.*
Revisoras de Cuentas: *María del Luján Gravitto de Gradilone, Cecilia Zampettini.*
Vocales: *Irma Carné de Lucero, Alicia Maiola de Maso, Nora Peters de Luis, Ma-*

6 Canepa, Alba Nora, op. cit., pág. 125.
7 Palabras de la Sra. Angelita Borrás de Delgado, ibídem, pág. 37.

ría Rosa Casiello de Raspall y Ángela Regueiro.
Vocales suplentes: *Laura Elena Vaquié de Yost, Antonia Alba, Virginia Ortiz de Amuchástegui, María Angélica Pineda de Abdelmalek y Graciela de la Rúa.*
Secretarias administrativas: *Cristina Larguía y Marián Seminara.*

Bibliografía

– Canepa, Alba Nora, "*Lalcec–Rosario, 45 años 1959/2004*". Ed. Amalevi 29/11/2005.
– Memorias anuales de la Institución 1959–2019.
  * Pág. 28 – Comisión Directiva 1963–65
  * Pág. 33 – IV Congreso Mundial de Ginecologia y Obstetricia con la presencia de los Dres. Arrúe Gowland, Bernasconi, Alonso y Sras. de la Comisión Organizadora.
  * Pág. 72– Foto de la fiesta de fin de año con los voluntarios de teatro, 1993
  * Pág. 80 – Foto de la Campaña por la Vida. En la Plaza Pringles.1993
  * Pág.123– Señoras reunidas para reconstruir la historia 2005.

Asilo de Mendigos y Dementes, hoy Hospital Gerátrico Provincial. Una obra social de envergadura para la ciudad

por Liliana Olivieri

Fachada principal y capilla

La última década del siglo XIX fue el apogeo de grandes logros edilicios en Rosario, en parte, por la notoria prosperidad económica de la burguesía rosarina y los profesionales destacados aquí afincados. En el año 1887 Francisca Ruiz de Paz, presidente de la Sociedad de Beneficencia de Rosario (S.B.R.) y la comisión directiva, propusieron iniciar una campaña de recaudación de fondos para construir un edificio con la finalidad de cobijar a personas desposeídas de la ciudad, reforzando la ayuda generosa, caritativa y piadosa que las caracterizó desde el día que las vio nacer treinta y cuatro años antes, como institución dedicada a los necesitados. Su primera gran obra fue "El Caridad" en 1855. Lograr levantar ese edificio sería otro aporte a la ciudadanía y la historia de esta Sociedad a través del tiempo, demostrando que la población tenía una necesidad impostergable, además de la salud y educación: fundar este Asilo.

El 12 de agosto de 1887 se envió al Gobernador José Gálvez, una carta solicitando una suma de dinero para la construcción del edificio y una colaboración mensual para su sostenimiento:

> "*La Sociedad de Beneficencia que suscriben con personería jurídica, domiciliada en esta Ciudad, y los que forman ciudadanos y extranjeros del Rosario, se permiten elevar a P.E. en el carácter de primer dignatario de la provincia, la presente solicitud encareciendo su pronto despacho en atención a lo grandioso de la idea y lo evidente de su utilidad, como también al único pedido de este pueblo que en masa espera de los sentimientos y promesas de P.E. tan señalado beneficio. Se trata, Sr. Gobernador, de establecer un Asilo de Mendigos y Dementes, bajo la inmediata dirección de esta Sociedad con el apoyo previo de los poderes públicos, el de la Provincia que se representa P.E., y las H.H.C.C.L.L. y el de la Municipalidad, como así mismo con el importante aval de los habitantes de esta Ciudad que ha de ser requerida por nosotros con esperanza y seguridad en el éxito, lo auguramos una vez que contemos con el principal y decisivo contingente de las autoridades. No es tanto el sostenimiento de una institución de esta clase lo que nos lleva a molestar al gobernador de la provincia en sus múltiples atenciones, sino su fundación, pues se comprende desde luego por el terreno y edificio… esperando tener una favorable acogida y por realizada nuestra petición por el Señor Gobernador*".
>
> Margarita Mazza de Carlés

Era constante el flujo de inmigrantes de diversas nacionalidades, sobre todo españoles e italianos. La proporción en Rosario en ese año era de 29.971 argentinos y 20.943 extranjeros, que provocó un aumento considerable de personas en estado de total pobreza, soledad y deterioro físico–psíquico en niveles que llegaban a la invalidez y que deambulaban por la ciudad sin hogar.

El proyecto comenzó a materializarse cuando el Dr. Camilo Aldao donó un terreno de 150 varas (medida conocida como vara castellana o vara de Burgos, que se utilizó en la península ibérica hasta el siglo XIX). Su equivalencia sería igual a 125,4 m sobre calle Colón y 75 varas, equivalente a 62,69 m de fondo. Se le dirigió a Aldao una nota de agradecimiento por el generoso donativo y un diploma honorario. El aporte inicial de la Municipalidad fue de $10.000 para su construcción y de $150 mensuales para el sostenimiento del Asilo. A esto se sumaría, como era habitual, la generosidad de ciudadanos, el producto de fiestas organizadas para ese fin y la contribución de la presidente y su familia de importantes donaciones, para que las personas sin hogar ni recursos, tuviesen un lugar

de recogimiento y no vagaran por las calles.
El 1° de abril de 1888 dio lugar a una sencilla ceremonia, pero muy importante, por el objetivo progresista de esta necesidad imperiosa de ser concretada. Se cursaron invitaciones personalmente, y también se publicó otra, además de la información en el diario "El Municipio" del día.
El sitio indicado para el Asilo fue embanderado y en el centro se colocó una tarima. La banda del piquete amenizó la ceremonia con piezas musicales.
***INVITACIÓN**:– La presidenta de la Sociedad de Beneficencia invita al público en general para la fiesta de la inauguración de la piedra fundamental del Asilo de Mendigos que tendrá lugar el 1° de Abril a las 4 p.m. en la Calle Colón– La Secretaria.*
Se colocó la piedra fundamental, construida en el Taller de Escultura y Marmolería del Sr. Escalante. Era una pequeña caja de mármol a la rústica de 55 cm. de largo, 36 cm de ancho y 25 cm de espesor. En este acto, junto con ella, se guardaron en una caja de plomo, una copia del Acta de fundación y ejemplares de los diarios de ese día, ubicándose en el centro del actual vestíbulo.

ACTA DE FUNDACIÓN:

"*En la ciudad del Rosario, Provincia de Santa Fe, República Argentina, a domingo primero de Abril de mil ochocientos ochenta y ocho, bajo la presidencia de la Nación del Doctor Miguel Juárez Celman, la del Gobernador de esta Provincia del Doctor José Gálvez, en el Papado de S.S León XIII y Diócesis del Señor Obispo Gelabert, la Sociedad de Beneficencia cuya presidenta es la Señora Francisca Ruiz de Paz, se colocó la piedra fundamental de este Asilo de Mendigos y Dementes que la caridad pública levanta por intermedio de la referida Sociedad, siendo padrinos del acto la Sra. Josefa Gálvez de Mazza y el Señor Gobernador Doctor José Gálvez, habiendo oficiado la ceremonia el R.P. Mendieta y para constancia se labra este acta que firman la Señora Presidenta, el Cura Párroco, oficiante en la ceremonia, socias y otras personas, con la Señora Secretaria Margarita Mazza de Carlés, fecha "ut supra*".

Esta Acta fue rubricada con la firma de la Sra. Presidente, el cura párroco, el oficiante en la ceremonia y las señoras inscriptas al margen del libro de Memorias: Josefa de Mazza, Marcelina de Navarro, Dolores de Rosas, Deidamia de Díaz Vélez, Estanislada de Bayo, Luisa de Raffo, Cristina de del Mármol, Celestina de Torres, Clodomira de González de Solar, Manuela de Hertz, Esilda de Machain, Aristodema de Palacios, Carlota de Pérez, Rosario de Tiejten y Cruz V. de Paz.
Al no poder asistir el Dr. José Gálvez, fue reemplazado por el consejero José García González quien era asesor de la S.B.R.

La Sra. Ruiz de Paz acuñó de su peculio, medallas alusivas distribuidas por la madrina de la ceremonia. En su anverso se lee: "*Asilo de Mendigos y Dementes, fundado en Abril de 1888–Rosario"* y en el reverso *"Padrino doctor José Gálvez, gobernador. Madrina doña Josefa Gálvez de Mazza*".

El 25 de abril de 1888, sobre tres presupuestos, se eligió el de "Máspoli Hnos." porque presentaba mayores ventajas. Su costo de $16.000 era precisamente el capital con que contaba la S.B.R. para la obra y el Arq. Ulises Lazzari la dirigió. Se desarrolló alrededor de un patio cuadrado, sus dos salones: uno para mujeres y el otro para hombres al frente en dos plantas.

El 21 de abril de 1889 presidieron la ceremonia de inauguración como padrinos (nombrados por el Consejo Directivo de la Sociedad) la vicepresidente en ejercicio Hugolina de Correa, Francisca Ruiz de Paz y el Dr. Camilo Aldao, quien leyó su discurso elogiando la obra de la Sociedad de Beneficencia. Bendijo el edificio el Pbro. José Recalde –cura de la Iglesia Santa Rosa– con el nombre de "Asilo de Pobres y Dementes del Sagrado Corazón de Jesús". El médico Dr. Pedro Alcácer dio otro discurso e hizo lo propio el consejero José García González. Las familias convocadas llegaron en numerosos carruajes a las 15 hs., recorrieron las dependencias del edificio en las dos plantas, luego del brindis y un banquete organizado por la "Confitería Fontana". Aproximadamente a las 17.45 hs., se retiraron "*hacia sus domicilios alejados de este paraje despoblado*". Para esta ocasión, se acuñaron medallas de estaño que fueron repartidas en el acto. En su anverso, con leyenda perimetral externa, dice: ASILO DE MENDIGOS Y DEMENTES y estrella de seis puntas; en el centro Inauguración 21/ABRIL/1889. En el reverso: leyenda circular externa: PADRINOS SR. CAMILO ALDAO/ y cierra con estrella de seis puntas. Dentro de un círculo Y SEÑORA/FRANCISCA/R. DE PAZ.

Lo edificado se desarrolló alrededor de un patio cuadrado con un pozo –aún existente, cubierto por mayólicas– y sobre la calle Ayolas, se ubicaron dos salones. El de la derecha destinado a las mujeres; el de la izquierda, el de hombres, completaba la cocina y demás dependencias, cercados con tapiales de material y rejas de hierro.

La figura del Asilo se destacaba con humildad, pero ostentaba con orgullo, su nombre impreso "Asilo de Mendigos y Dementes del Sagrado Corazón de Jesús". Su fachada sencilla, sobre calle Uruguay –actual Ayolas– trató de evidenciar las funciones de cada sector y lo logró con diferentes recursos correspondientes a la arquitectura de la época. Las aberturas de planta baja del sector de internados eran de mayor altura, con aleros. Las ventanas de la planta alta se correspondían en altura y ancho con las de planta baja. Un pequeño jardín separaba, desde la calle, al vestíbulo y desde él, a un gran patio jardín con su pozo. Se rodeó de galerías, que distribuían a las salas y solariums, en la medida que fue creciendo ediliciamente. El discurso de Recalde dice en uno de sus párrafos "*los grandes monumentos de pompa y ornato tienen comúnmente el fundamento de la vanidad humana…. Pero las obras de misericordia tienen un fundamento más sólido…El edificio de cari-*

dad se eleva para honor de Dios y consuelo de la humanidad doliente".
Para remarcar el valor de la caridad dice en otro de sus párrafos: "*He aquí, S.S. la verdadera caridad, he aquí el verdadero retrato de la caridad cristiana, en toda su grandeza, en todo su esplendor, en toda su hermosura, en toda su verdad, tal cual la practicó Jesucristo hasta el extremo de sellarla con su sangre preciosísima en bien de la humanidad…la verdadera caridad cristiana jamás pregunta al que padece, al que sufre, al que llora, ni su condición, ni su clase, ni su origen, ni sus creencias y solamente ve en el desgraciado a quien es preciso amparar y socorrer*". Serían alojados mayores con enfermedades crónicas, imposibilitados de trabajar y sin hogar, quienes fueron asistidos con caridad cristiana. El primer indigente acogido fue Ceferino Zalazar.
En 1890 llegaron al Asilo de Ancianos, desde Chiavari, Italia, las Hijas de María Santísima del Huerto, orden fundada por San Antonio M. Gianelli, para cumplir similar función, que en El Caridad, en 1863. La Reverenda Madre Consuelo Sánchez fue la primera superiora del establecimiento y ocupó el cargo por varios años. Se pueden mencionar otras hermanas que pasaron por el Asilo de Mendigos: Hna. María Elena Liemmen, Hna. Roza, M. Rocha y Sor Juliana. En 1929 la Sociedad, bajo la presidencia de Inés González del Solar de Costanti, les hizo construir un panteón para ser sepultadas en el Cementerio "El Salvador", obra del constructor Valentín V. Grondona, de la empresa constructora "Mazzuchelli & Grondona".
En 1888 se firmó un convenio entre la Comisión del Asilo de Mendigos y las Hermanas de la Caridad Hijas de María del Huerto, en cuanto a las prestaciones y compromisos a cumplir por ambas partes en la administración y funcionamiento del Asilo. Fue firmado por la presidente de la Comisión, Margarita Mazza de Carlés, su secretaria Cristina Gorsse de Escalera Zuviría y la Hermana Madre María Gertrudis Chiappora, Reverenda Superior Central.
El 25 de marzo de 1890 se hizo un nuevo acto de inauguración, el tercero. El orden fue así: el primero con motivo de la colocación de la piedra fundamental; el segundo, cuando se terminó el edificio y el tercero al entregarlo al servicio público y bendecir la capilla, a cargo del Capellán Pbro. José Costa, improvisada en una pequeña sala con salida al zaguán.
En esta oportunidad, los invitados arribaron a las 15 hs. Concurrieron los que hicieron aportes para construir el edificio y quienes colaboraban en su sostenimiento, con contribuciones generosas y humanitarias.
La Banda de Policía ejecutó piezas musicales en el patio, alrededor de su pozo; y no faltó algún anciano que bailara al compás de la música. En la Sala de Mujeres un bufón entretenía a los niños. El Dr. Valdés leyó una composición literaria relacionada con el acto. Fueron padrinos de la ceremonia Eloy Palacios, Mariano Mazza y Domingo Barraco. En la sala se sirvió una mesa con refrescos para los presentes. La ciudadanía se sintió decepcionada porque el padrino designado, el Gobernador de la Provincia aceptó el honor, pero sin brindar una donación. Los

benefactores fueron generosos cuando el monaguillo, con una bandeja, recolectó fondos para la magna obra. Finalizó el acto pasadas las 5 de la tarde "*en el apartado lugar, frente al matadero*".
Al inaugurarse el ansiado Asilo, el Dr. Aldao donó $1.000 y la Sra. Ruiz de Paz muebles para la sala de las Hermanas y obsequió todo lo necesario para instalar la capilla provisoria. Hubo también generosas donaciones del Club Social ($3.000); Manuel Díaz donó camas y colchones; el "Centro Comercial" donó $5.615; hubo recaudaciones en fiestas en el Hipódromo y el Teatro Apolo y contribuciones de ciudadanos altruistas, con las que se afrontaron las necesidades, con sus primeros doce alojados. En el año 1897 el intendente Alberto J. Paz colaboró para una nueva sala de diez y siete camas.
Con la necesidad de aumentar el número de socias, que se agregarían a las existentes, se posibilitó obtener más recursos económicos y personales con la Institución. A tal fin enviaron una correspondencia al Gobernador:

> *Rosario, Enero 24 de 1890.*
> *A S. E. el Señor Gobernador de la Provincia, Dr. Don José Gálvez.*
> *Margarita Mazza de Carlés, Presidente de la Sociedad de Beneficencia de la Ciudad del Rosario, tiene el honor de elevar a V. E. el Reglamento de la Asociación Pía que preside, y que fue formada en la Asamblea General de las señoras socias, fecha 3 de Marzo de 1870, pidiendo se digne V. E. aprobar dichos Estatutos con arreglo al Código de Comercio, y reconocer a esta Asociación en el carácter de jurídica. Será justicia.*
> *Otro sí digo: Que a los objetos de la Tramitación de la presente solicitud, nombro representante en esa al Dr. Don Manuel Gálvez.*
> *Otro además digo: Que en consideración al carácter pio de esta Sociedad, V.E. se sirva aceptar en papel común la presente petición.*
> *Que será igualmente justo.*
> *Margarita Mazza de Carlés, presidenta;*
> *Cristina Gorsse de Escalera Zuviría, secretaria".*

El Reglamento fue aprobado, primero por el Fiscal de Estado Juan F. Seguí, quien expresó: "*en mérito de sus fines piadosos y caritativos, puede S.S aceptar el papel común y proveer en todo de conformidad*" y se reconoció a la Sociedad de Beneficencia como "*persona jurídica con los derechos y prerrogativas que a tal carácter confieren las leyes generales*". Fue un hecho significativo en su vida institucional que se rigió y rige por reglamentaciones.
El 4 de julio de 1892 falleció el Dr. Aldao. Su esposa Inés Nicolorich y sus herederos decidieron donar el resto del terreno de su propiedad anexo al Asilo comple-

tando la manzana de Colón, Necochea, Ayolas y Saavedra. Esto aumentó las posibilidades de extender la construcción del edificio para albergar más desprotegidos En 1892 Teresa de Otero, presidente de la S.B.R. dijo "*ni la crisis económica, ni las desgracias públicas y privadas han agotado el manantial perenne de la beneficencia; y estoy plenamente convencida de que los enfermos seguirán* encontrando, en este hogar de los desheredados, el alivio para las dolencias del cuerpo y el consuelo inefable de la religión para las enfermedades del alma".

La actual capilla se comenzó a construir en el año 1895 por iniciativa del Padre J. Zalazar. Y la Sra. de Paz, que fue la madrina en la ceremonia de la colocación de la piedra fundamental de la Capilla dedicada al Sagrado Corazón de Jesús, donó $1.600 para la puerta principal, más todas las imágenes y ornamentos. El 18 de agosto se trasladó el Santísimo Sacramento desde la antigua capilla a la nueva, aún en construcción. Predicó el Pbro. José M. Sánchez. Para los días 6, 7, y 8 de diciembre estaban programados actos religiosos en la capilla del Sagrado Corazón de Jesús, los que se postergaron del 7 al 12 de diciembre de 1896 por lluvia –consta en Actas–. Un sermón estuvo a cargo del orador sagrado Genaro Silva, cura párroco de Santa Fe y la misa solemne la dio Cura Párroco, José Recalde con los coros de las Hermanas del Huerto y las alumnas del colegio "María Auxiliadora".

El 13 de julio de 1898 bendijo la Cruz de la torre el Excelentísimo Arzobispo de Buenos Aires Monseñor Uladislao Castellano. En las Memorias del año 1897/1900 se documentó que se terminó el interior de la Capilla, la baranda del Coro, su púlpito, sus revoques y pisos de mosaicos. La ciudadanía hacía toda clase de aportes en dinero o elementos para el templo y el Asilo, con la constante supervisión y administración de la Congregación y la S.B.R. El legado de Eusebio Machain y L. Lencina se utilizó en la colocación del reloj de la torre entre agosto y octubre de 1911.

En el Asilo funcionó una escuela para niños de familias humildes del barrio, que el Capellán Francisco Fidalgo tenía a su cargo. Se les enseñaba varios oficios y una educación cristiana, el número que asistía llegaba hasta 60, según la Memoria abril 1908. Después se encargó el Capellán Fernando Cavelli.

La presidenta Margarita Mazza de Carlés informó en esa Memoria, que los asilados eran: 106 italianos, 92 argentinos, 29 españoles, 23 franceses, 18 árabes, 6 suizos, 6 alemanes, 4 austríacos,, 4 norteamericanos, 4 ingleses, 2 orientales y 6 más de diferentes nacionalidades. Agregó: "*Además de los asilados en la casa, hay que hacer mención de los muchos que acuden pidiendo pasar la noche, a quienes se les suministra alimento, baños y ropa limpia cuando se ofrece. Igualmente muchos son los que vienen a la puerta pidiendo de comer. El Señor Capellán además de atender debidamente la casa y prestar sus servicios espirituales al vecindario del Asilo, se ocupa de la escuela de niños, que en número crecido acuden a ella*". Según los informes de las Superioras se mantuvo en estos años una proporción mayor de asilados italianos que argentinos.

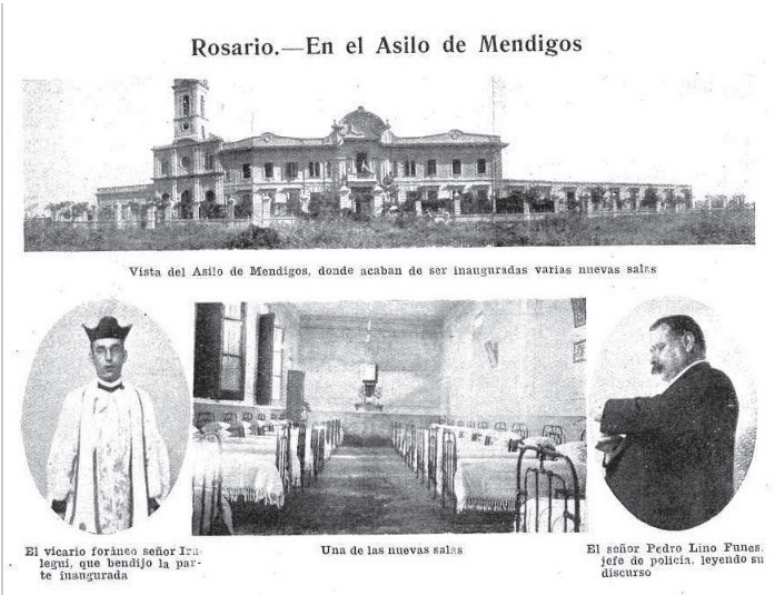

El 23 de abril de 1911 se inauguró un nuevo salón para 32 camas y corredor que donó Francisca Ruiz de Paz, que además proveyó $15.000 para equipar la sala, bendecida por el R.P. J. Ambrosio Turci.
En ocasión de las Bodas de Plata del Asilo se le tributaron homenajes a la Sra. de Paz quien había donado otro salón y por su permanente apoyo. Hubo una celebración con los asilados. La medalla acuñada adoleció de defecto en su fecha.

Medallas Bodas de Plata y detalle del error en el acuñado

En 1927 Manuela Pérez de Marull (que había sido presidente de la S.B.R.) donó dos pabellones, con proyecto y dirección de los arquitectos Micheletti. También se ejecutaron obras de remodelación y ampliación del edificio. En junio de 1929, la Presidente hace un llamado de caridad, para continuar las obras de sus hospitales. La difícil situación económica del país, complicaba las obras. En 1930 se concretaron nuevas obras.
El domingo 3 de julio de 1938 en ocasión del 50° aniversario se inauguraron nuevas obras de ampliación y mejoras del Asilo. El solemne acto fue bendecido por Obispo de Rosario Monseñor Dr. Antonio Caggiano. Asistieron además el Gobernador Dr. Manuel Iriondo, su esposa María Salomé Freyre, el Sr. Intendente Jorge Palacios y Sra, el Sr. Jefe de Policía, Tiburcio Aldao, diputados nacionales y una calificada concurrencia. Se acuñó una medalla y se colocó una placa con la inscripción:

Medalla Aniversario 50

Asilo de Mendigos
Primer cincuentenario de la colocación de su piedra fundamental
IV–I–MDCCCLXXXVIII IV–I–MCMXXXVIII
"Hoc est praeceptum meum ut diligatis invicem sicut dilixi vos"

La caridad levantó esta casa y la caridad la mantuvo durante medio siglo. Creció con la ayuda de los poderes públicos y muy principalmente al amparo de la tradicional generosidad y honda filantropía de nuestro pueblo. Pertenece al Rosario, forma parte de su acervo moral, que él la haga imperecedera.

El Consejo Directivo de la Sociedad de Beneficencia.
Inés G. del Solar de Costanti, presidenta; María Hortensia E. de Rouillon, Elena S. de del Mármol, vicepresidentes; María Manuela Hertz, secretaria; Ada G. de

Freyre, María Teresa G. de Schleisinger, prosecretarias; María Isabel de Larrechea de Casas, tesorera; María Luisa P. de Covernton, Amalia Carlés, protesoreras; Isabel S. de Molina, Laura Navarro de Paz, Sara L. de Covernton, Ernestina A. Suárez, Paula G. de Lassaga, Matilde D. de Ortíz de Guinea, Ángela A. de Acevedo Pedra, Carmen M. de Lejarza, consejeras. Médico Director, Dr. Saturnino Albarracín. Asesor Letrado, Dr. Gerardo Costanti. Síndico, Arturo Covernton. Fueron reconocidos con otra placa, los dos grandes benefactores de esta obra: Francisca Ruiz de Paz y el Dr. Camilo Aldao.

Lo más adecuado para el festejo, fue inaugurar obras de reconstrucción y ampliación en el viejo edificio de calle Ayolas, que creció un poco desorganizadamente por la demanda de albergue, donde vivían 400 asilados, no sólo de ancianos de Rosario, sino también de los alrededores. El Gobernador Iriondo manifestó: "*Creció con la tradicional generosidad y honda filantropía de nuestro pueblo*". Demandaría una página completa escribir los nombres de las personalidades que contribuyeron a consolidar el sostenimiento del Asilo, y el desarrollo de la Institución. Se invirtió en magna obra $300.000 proveniente de subvenciones, donaciones y legados, sumados a los recursos propios. Restaban $150.000 para concluir las obras de reforma total adaptándolo a nuevos conceptos arquitectónicos y sanitarios proyectadas por los arquitectos Tito y José Micheletti.

Las modificaciones más importantes se dieron desde 1927 a 1938. Después de aprobado el proyecto, marcó el comienzo de cambios para la nueva fisonomía y todas las futuras obras.

En la actualidad se mantienen: las salas de mujeres en el ala izquierda y la de hombres a la derecha.

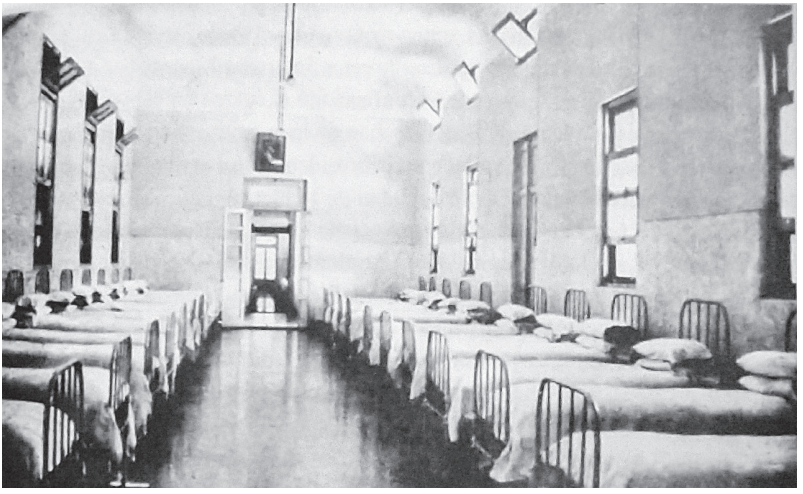

Sala de hombres

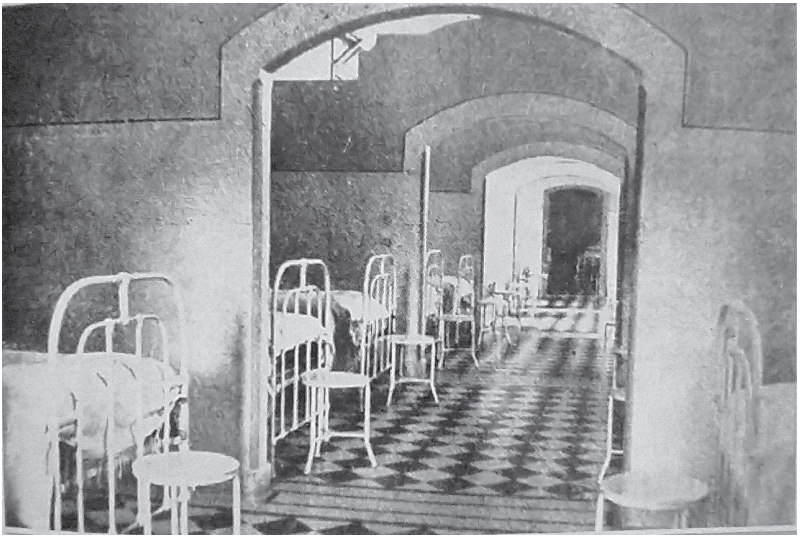

Sala de mujeres

Primer solarium

Patio visto desde el solarium

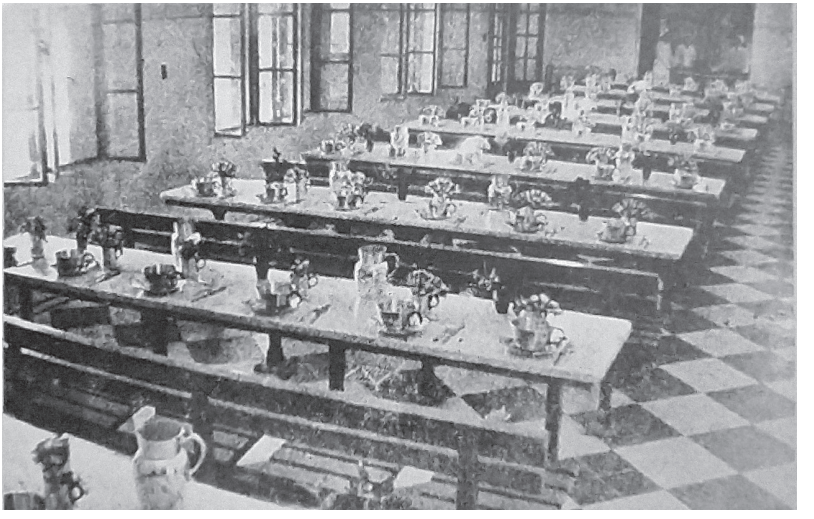

Comedor

Poco a poco y de acuerdo a los recursos, se fue transformando su fisonomía, al demoler algunos pabellones deteriorados se mejoró su funcionamiento, se logró asolear y ventilar salas de estar, se logró mejorar las condiciones de higiene, confort y adecuación a los nuevos parámetros sanitarios y de la medicina.

Esto demandó aproximadamente entre cinco y seis años para remodelar y vincular todas las dependencias creadas. Se destacan: el ingreso principal, a continuación del gran patio (ya existente); un espacioso solárium que sirve de sala de día para ancianas; dependencias de la Administración y Dirección; costurero; guardarropas, dormitorios, enfermería, consultorios, salas de día y comedores; dormitorios para el personal auxiliar y departamento de las Hermanas que atendían con esmero, limpieza y orden el Asilo. Las galerías, según su orientación, al sur eran vidriadas o sólo con techo; patios, jardines, varios solariums, cocina y dependencias, como la proveeduría, el lavadero, secadero y planchado mecánico se ubicaron al final de la planta baja. Se repetía el esquema, tanto para mujeres como para hombres: unos patios rodeados de galerías, solárium, comedor, con un office que recibía los alimentos desde la cocina central y un consultorio donde se controlaba la salud de los internos. Según la Memoria de 1940/42 las Hermanas donaron en escultura en mármol de Carrara, de la Virgen del Huerto. Emplazada en el patio de ingreso que aún se conserva. Gracias al trabajo incansable de las Hermanas del Huerto y el apoyo incondicional de la Sociedad de Beneficencia, con su aporte económico y sus visitas permanentes, todo estaba pulcro, ordenado y con gran asistencia espiritual.

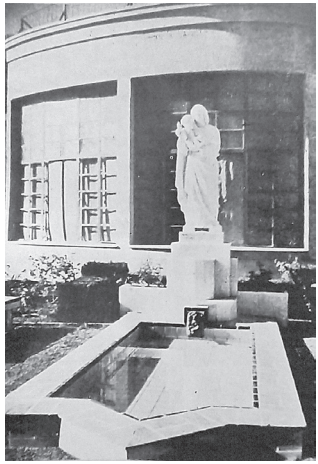

En 1943 dejó de llamarse Asilo de Mendigos para cambiar su nombre por Hogar de Ancianos. Desde entonces se incorporaron reformas importantes para adecuarse a nuevas necesidades, siempre financiadas por la S.B.R.

En 1974, su nombre pasó a ser "Instituto Geriátrico" dependiente de la Subsecretaria de Salud Pública y después se optó el de Hospital Geriátrico por las nuevas funciones que se cumplían en el establecimiento; pero, para la permanente custodia del bienestar de los internos que visitan semanalmente, conversan y preguntan por sus necesidades personales, que tratan de cubrir en su totalidad, siguió llamándose "El Hogarcito". Para recreación pusieron en funcionamiento una radio, que dirigía un grupo de internos con salida al aire, que escuchaba el vecindario y participaba; se compró un equipo para pasar películas alquiladas un día a la semana con refrigerio; festejos mensuales de cumpleaños y la cena tradicional de Fin de Año, Día de la Primavera con actividades especiales y recreativas, equipo

de voluntarias, etc.
Se debieron adecuar las instalaciones y personal para distribuirlas según criterio médico, y se las agrupó para asilados dependientes, semi dependientes e independientes. Para desarrollar una evaluación geriátrica hubo que cubrir nuevos cargos en enfermería, estadística y servicio social; el personal hospitalario depende de la Provincia. Las autoridades lo consideran más como un hospital de residentes ancianos enfermos.
La Sociedad continuó con obras que proyectaban y proyectan su equipo de arquitectos y las dirigieron en diferentes períodos hasta la actualidad. En 1996 se hicieron grandes mejoras que modernizaron varias salas al más alto nivel de confort y rendimiento, incluyendo sus offices para enfermería y baños con accesorios de seguridad sanitaria. Obras costeadas por la S.B.R. para agregarles confort y nuevas posibilidades en recuperación, a detallar: refacción de 2000 m^2 de techos; pintura interior y de fachada; Sala de Medicina Física y Rehabilitación, Taller de Labor, Sala de Cuidados Intensivos, Sala de Rayos X, Farmacia, Oftalmología y otras dependencias y muchas más imposible de detallar. Año a año, se sigue fiel al lema "La mano que da" y al accionar cristiano e ininterrumpido desde su fundación.

En octubre del 2015 se inauguraron las últimas obras de remodelación de la capilla. En ocasión del 120° de la fundación del Asilo, se hizo una Misa de Acción de Gracias dada por el Obispo. El 27 de abril, con una misa a cargo de Monseñor Emilio Cardarelli, se inauguró la Sala de Catequesis remodelada. Fue homenajeada y se despidió con tristeza a la Comunidad de Hermanas de María del Huerto, hermanas que se retiraron después de su gran labor que fue sostener la institución administrando y trabajando sin cesar. Algunas se retiraron por su avanzada edad. Otras fueron trasladadas a nuevos destinos. Los internos y vecinos del lugar les brindaron una sentida despedida.
Las presidentes y sus Comisiones Directivas, fueron cambiando, pero cada una puso su dedicación en optimizar cada área, sin descuidar la importancia del apoyo espiritual y cristiano. Se reformó totalmente la vivienda de las Hermanas en

planta alta. Fue el año pasado para recibir en 2020 con mucha alegría a la Congregación Servidoras del Señor y la Virgen de Matará, proveyéndolas de confort. En este momento tan especial de soledad, por la pandemia tan prolongada, han sido un gran sostén para los internos a quienes acompañan y apoyan a diario.

Las Presidentes que más años acompañaron y llevaron adelante el altruismo y acción de noble sentimiento solidario de sus socias fundadoras, prestando ayuda desinteresada a sectores desprotegidos en salud y educación, sin pedir nada a cambio, han sido Inés González del Solar de Costanti (1926–1958);

María Elena Araya de Colombres (1958–1990) e Isolda M. de Baraldi (1990 a la actualidad).

Muchas placas colocadas en ocasión de aniversarios e inauguraciones de nuevas obras son silenciosos testigos de esta trayectoria, que llena de orgullo a la mujer rosarina y la ciudadanía toda. Es el reconocimiento por ser ellas las pioneras en conformar la única Sociedad de Beneficencia del país, de trabajo ininterrumpido y continuar un esquema de organización transparente, administrando elogiosamente el patrimonio que les fue legado para su obra, apoyadas por el trabajo de la Comisión, sus asesores, gerente, contadora, socias, arquitectos, museóloga, voluntarias y administrativos.

Sus Estatutos, Reglamentos, Convenios se cumplen sin excepciones.

Como dijo Isolda en el prólogo del libro "160 años de la Sociedad de Beneficencia" "*La Mujer, quien en épocas no tan remotas, y siendo protagonistas de una sociedad que no las tenía en cuenta, deciden poner manos a la obra y participar personalmente inaugurando, protegiendo, atendiendo distintas instituciones para el bienestar general*" y yo agrego, de sus palabras, "*sin descuidar la educación*"

Foto más actual frente

Bibliografía

Archivo de la Sociedad de Beneficencia.

Periódico "El Municipio".

Dalla Corte Caballero, Gabriela, Ulloque, Marcelo y Vaca, Rosana, "*La Mano que da – 160 años de la Sociedad de Beneficencia*", Rosario, 2014, Prohistoria Ediciones.

Chao, Fernando (h), "*La Sociedad de Beneficencia a través de sus medallas*", San Nicolás, 2010.

Archivos fotográficos de la Arq. Viviana Marini, Escuela de Museología y S.B.R.

Historia de la antigua casa de la Sociedad Argentina de Escritores

por Laura Perticarari de Bollero

La Sociedad Argentina de Escritores fue fundada el 8 de noviembre de 1928 como "Casa del Escritor" por Leopoldo Lugones y un grupo de escritores entre los que se encontraban –por nombrar algunos– Pedro Obligado, Horacio Quiroga, Ezequiel Martínez Estrada, Jorge Luis Borges. Después de varios años de no contar con sede propia, el 23 de noviembre de 1946 la institución se trasladó a la finca que había adquirido el año anterior, ubicada en la calle México 524, en la ciudad de Buenos Aires y comenzó a funcionar allí. Poco tiempo después adquirió las propiedades lindantes hacia el oeste, registradas con los Nº 534, 538 y 540. El 2/7/1971 fue necesario cerrar la casa por peligro de desmoronamiento y la Sociedad se trasladó el 12/7/1972 a su nueva ubicación en la calle Uruguay 1371 de la citada ciudad donde se encuentra en la actualidad. Mantuvo la tenencia de la casa, pero se arrendó y hoy en la calle México 524 funciona un restaurant. En esa misma cuadra, casi lindante, se inauguró en 1901 la sede de la Biblioteca Nacional que, en el año 1992, se trasladó al edificio actual. Hoy funciona allí el Centro Nacional de la Música.

El antiguo solar y la casona que fuera sede de la Sociedad Argentina de Escritores en el barrio de San Telmo tienen una larga y rica historia que arranca apenas fundada la ciudad por Juan de Garay en 1580 y llega hasta nuestros días.

Desconocía la historia del predio y la casa, pero llegó a mis manos el Cuaderno Nº XXXI, escrito por Manuel Carlos Melo publicado por la Municipalidad de Buenos Aires y editado el 30/12/1969. Allí cuenta con todo detalle la historia de este lugar donde vivieron mis séptimos abuelos Islas Ladrón de Guevara, durante parte del siglo XVIII ya que figuraban en el padrón del año 1738 como propietarios residentes allí.

Quiero dejar expresa constancia que los datos consignados en este trabajo sobre la secuencia de los propietarios o moradores de este solar los he tomado exclusivamente del citado Cuaderno porque me fue imposible obtener más información a pesar de haber recurrido personalmente a la Sociedad Argentina de Escritores y hablado sin éxito con su presidente, en ese entonces, Sr. Alejandro Vaccaro. Me informó que él estaba realizando esta misma investigación y que pronto sería publicada (2017). Tampoco me fue posible encontrar antiguos planos de la casa. Las notas y/o datos genealógicos u otros consignados aquí tienen las fuentes consultadas al pie de página. He resaltado los nombres de los propietarios para su mejor seguimiento.

Volviendo a nuestra historia, a poco de fundada la Ciudad de la Santísima Trinidad y Puerto de Santa María del Buen Ayre, en 1580, por Juan de Garay, se tras-

ladó allí proveniente de Asunción del Paraguay, en 1583 el **Capitán Francisco Pérez de Burgos**, natural de Jerez de la Frontera, colación de San Lucas y allí se afincó. Había nacido en 1558, hijo legítimo de Diego (o Francisco) Pérez de Burgos y de Beatriz Martínez de Tremal, ostentaba el título de escribano otorgado en 1581 por Felipe II de España y ejerció esa profesión. Una vez radicado en Buenos Aires se ganó la estima de Hernando Arias de Saavedra, quedando como su lugarteniente durante sus ausencias o acompañándolo en sus numerosos viajes. En 1589 sucedió a Antón García Caro como Escribano del Cabildo y Escribano Público. En 1590 se trasladó a la ciudad de Santa Fe como Alcalde y Justicia Mayor. En premio a sus muchos servicios y merecimientos se le otorgaron mercedes de tierras: en 1588 recibió una merced de 500 varas de frente en el camino hacia Monte Grande (ahora San Isidro) en la zona hoy denominada Recoleta, otorgada por el Adelantado Juan Torres de Vera y Aragón. El 26/10/ 1604, Hernandarias le otorgó una estancia sobre el Río de las Palmas de una legua de frente y dos de fondo. En el mismo año recibió otra merced: una chacra de 700 varas sobre el Riachuelo cerca del denominado Paso de Burgos, (siglos después se construiría allí el Puente Alsina) y una *"quadra*" (manzana) comprendida entre las actuales calles México, Bolívar, Perú y Chile, lindando con "*Pino el errero".*
Dice Manuel C. Melo "*esos terrenos habían sido declarados vacos y se le adjudica a Pérez de Burgos por vía de merced la manzana entera despoblada como estaba. Con justa razón podemos considerarlo primer propietario de ese predio urbano*". Los trabajos encomendados le impedían cumplir con sus responsabilidades como vecino y delegó la administración de sus bienes a su amigo Amador Báez de Alpoin que había contraído matrimonio con Ana Romero de Santa Cruz.

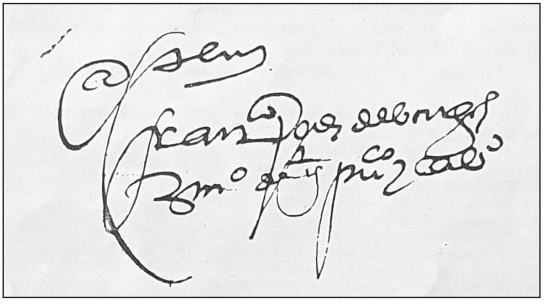

Firma de Francisco Pérez de Burgos

Francisco Pérez de Burgos contrajo matrimonio con Juana de Aguilar y Salvatierra, que falleció antes de 1617, hija legítima de Andrés Gil de Salvatierra y de Leonor de Zamora y Aguilar. En 1603, ya en Buenos Aires, alquiló una casa frente al Monasterio de los Dominicos y en 1605 se trasladó a casa propia. Se la había comprado a Simón de Valdés, tesorero de la Hacienda Real y estaba situada en la actual esqui-

na de Rivadavia y Florida. Falleció, ya viudo, el 27/7/1617. En su testamento manifestó poseer, entre otras propiedades, una chacra con viñas y "tachos de cocer" vinos en esa propiedad

Declaró herederos a sus cinco hijos: 1) Fray Francisco de Aguilar, 2) Juan Bautista de Salvatierra, 3) Leonor de Aguilar y Burgos c.c. Francisco de Manzanares, padres de Juana de Manzanares c.c. Sebastián de Orduña y Mondragón. 4) Ana de Aguilar y Burgos c.c. Diego de Serrano y Araya y 5) Catalina de Salvatierra, entre quienes repartió su herencia. (Francisco tuvo un hijo natural Bartolomé Pérez de Burgos) . La cuadra quedó dividida en solares, cada uno de 70 varas de lado. Nos interesa su hija **Catalina de Salvatierra**, a quien le correspondió el solar noreste. Fue la primera pobladora del lugar motivo de esta investigación.

"PLANO QUE MANIFIESTA EL REPARTIMIENTO DE SOLARES QUE HIZO EL GRAL. JUAN DE GARAY A LOS FUNDADORES DE BUENOS AYRES. AÑO DE 1583" "ES COPIA EXACTA DE SU ORIGINAL EXISTENTE EN ESTE ARCHIVO GENERAL DE INDIAS" LEG. 125–5–4".
Firmado: Carlos Jiménez Placer

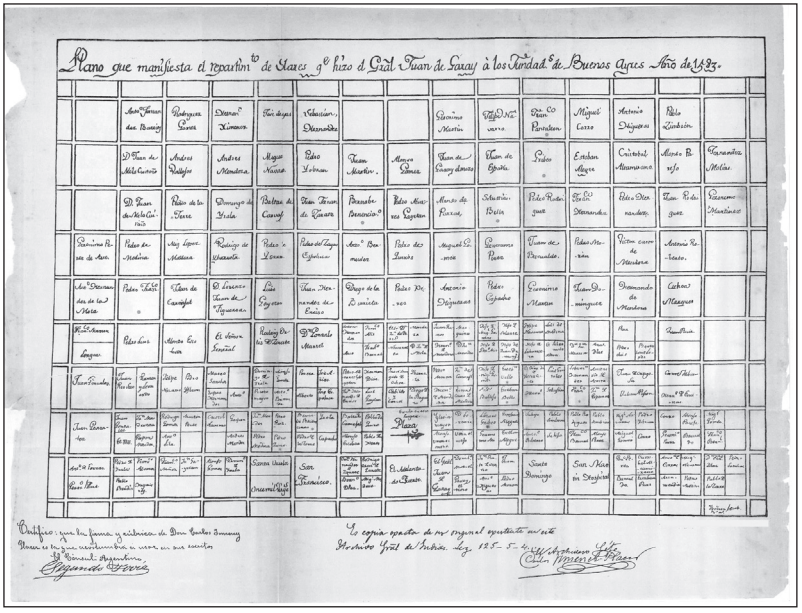

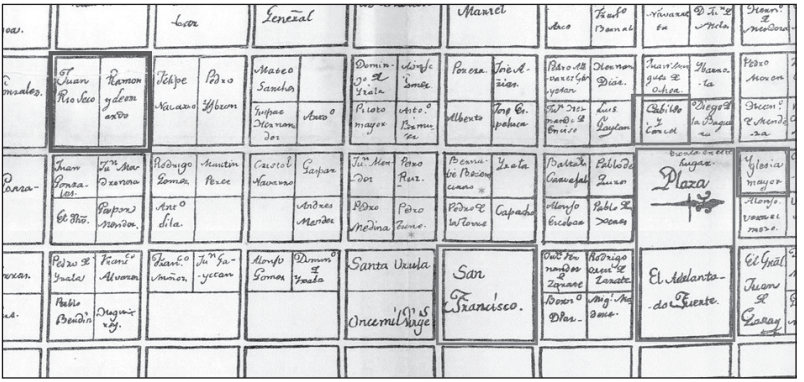

NOTA: *resaltado Plaza Mayor, Iglesia Catedral, Cabildo e Iglesia de San Francisco. En el ángulo superior izquierdo la manzana comprendida entre las actuales calles México, Perú, Chile y Bolívar.*

Catalina contrajo matrimonio en 1625 con Francisco de Vargas Machuca, natural de La Rioja. Ese mismo año tomó posesión de su parcela e hizo construir allí sus casas de vivienda con frente al Norte y al Este en la esquina formada por las hoy calles México y Bolívar. Al quedar viuda, Catalina contrajo segundas nupcias el 3/6/1641 con el Alférez Juan Rodríguez de Estela, natural de Lisboa, Portugal, que se había afincado en Buenos Aires en 1633. En su carta dotal, Catalina dejó constancia de sus bienes: una estancia en el Rio de las Palmas, cuatro esclavos y las casas de su morada donde vive. Esta propiedad lindaba al Oeste con la casa de Mateo Arnal, que le había comprado la mitad del solar a Ana de Aguilar y Burgos *"que es la calle derecha del Hospital que va a la pampa*". Por el este lindaba, calle por medio, con el solar de María Leal, ya viuda del herrero Antonio del Pino. El Real Hospital de San Martín, llamado después Hospital Betlemita, estaba en la equina SE o sea la esquina de las actuales calles Defensa y México.

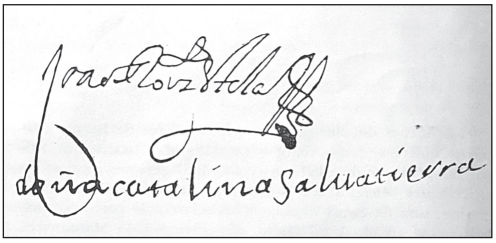

Firmas de Juan Rodríguez de Estela y Doña Catalina Salvatierra.

La ciudad de Buenos Aires contaba por esos años: al Sur con el barrio "Altos de San Pedro", hoy San Telmo, al Norte el barrio "Recio", hoy Retiro, Recoleta y al Oeste el barrio "de San Juan". Se entendía por recio: viejo, bajo o suburbio (sub urbis). El centro de la ciudad estuvo por muchos años limitado al Norte y al Sur por las llamadas zanjas o zanjones por donde corren ahora las calles Viamonte y Chile.

De su primer matrimonio Catalina tuvo una hija, Juana de Aguilar y del segundo tres hijos, Juan Francisco de Burgos Estela, Duarte (Eduardo) Rodríguez de Estela y Francisco Rodríguez de Estela. Catalina de Salvatierra vivió allí desde 1625 hasta 1666 en que falleció dejándole por testamento a su hija Juana de Aguilar *"un pedazo de la casa que es donde vive al presente que cae en la esquina de estas casas de mi vivienda", (*actual México esquina Bolívar), sobre la calle México y a continuación, de Este a Oeste, heredaron Juan Francisco, Duarte y Francisco Rodríguez de Estela sendas parcelas al Norte *"hasta la zanja"* que separaba la primitiva traza de la ciudad con el paraje conocido como "*Altos de San Pedro"* (actual San Telmo). La zanja corría por la calle San Andrés (hoy Chile). Por escritura del 26/2/1687 el **Alférez Francisco Rodríguez de Estela y su esposa Francisca González Pacheco de Salazar** le compraron a su hermano Juan Francisco Rodríguez de Estela el terreno de su propiedad de 17 ½ varas de frente con el fondo correspondiente en el que "*están edificados de tapia y cubiertos de paja y madera dos quartos consecutivos de Norte a Sur"* lindando al Este con sitio y casa de los compradores. Francisca González Pacheco de Salazar era hija del Alguacil Mayor Francisco González Pacheco y de su tercera esposa Antonia de Salazar viuda de Juan Bautista González de la Serna. La familia Rodríguez Estela fue propietaria de este predio hasta 1699.

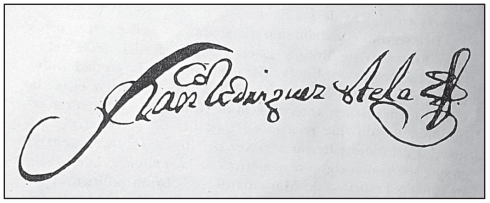

Firma de Francisco Rodríguez Estela

Francisca sobrevivió a su marido y, al fallecer, en octubre de 1698, heredaron el referido inmueble tres de sus cinco hijos, **Isabel, c.c. el Alférez Félix de Arpide, Juan y Tomás.** Isabel y su marido les compraron a los herederos Juan y Tomás sus parcelas. El 3 de junio de 1699 le vendieron al **Alférez Juan de Arze y a su esposa, Felipa de Ávalos y Mendoza** una parcela de 13 ¾ de varas de frente con

el fondo correspondiente "*en que esta edificado un aposento…cubierto de paja, nuevo, en el barrio del Hospital del señor San Martín"*.

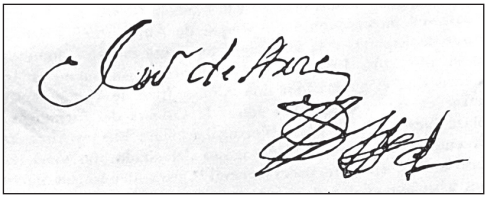

Firma de Juan de Arze (Arce)

Juan de Arce contrajo primeras nupcias con Polonia de Acedo, sin descendencia. Su segunda esposa, Felipa de Ávalos y Mendoza, era natural de Santa Fe y viuda del Capitán Gregorio de Puebla y Robles del cual tuvo una hija llamada Ana de Puebla.

El nuevo propietario edificó en la parcela una construcción adecuada para vivienda de él, su esposa y sus cinco hijos. Felipa falleció en 1718 y Juan de Arce contrajo, en 1724, terceras nupcias con Sabina Mercedes de Lara de la cual tuvo cuatro hijos más.

No he podido encontrar cómo llega esta propiedad a la familia Islas Ladrón de Guevara, pero en el censo del año 1738 que mandó hacer el Gobernador de Buenos Aires Miguel de Salcedo, en el padrón de la calle San Bartolomé (hoy México) figuraban habitando esos terrenos:

> ***"Al Este en casa propia habitan doña María Fernández de la Fuente, viuda del Alférez Juan de Islas*** *su hijo Tte. Maestre de Campo Alcalde de la Santa Hermandad Alférez Juan José de Islas, su esposa María Josefa Ladrón de Guevara, natural de San Juan de la Frontera, h. l. del Capitán Antonio Ladrón de Guevara y de Jerónima Chavero y cinco hijos, un pobre viejo agregado llamado Pedro, natural de España y un cuarto en dicha casa en que vive Manuel de N. Espadero, portugués. Los esclavos son tres. El sitio de 15 varas de frente y 70 varas de fondo".*
>
> En el siguiente párrafo dice: *"**al Poniente en casa propia de doña Ana de Puebla**, viuda, quien vive con dos hijos y dos hijas pequeñas, dos hermanas y dos sobrinas, su madrastra y un niño pequeño, su sobrino, dos esclavos y una india. El sitio de 17 varas de frente y 70 varas de fondo y en un cuarto de la casa a la calle vive un zapatero de nombre Pascual de la Tixera, con dos Oficiales y un aprendiz.*

> Siempre hablando de la misma manzana: en la casa lindante hacia ***"al Poniente propia de Juan Martín de Soria***, *natural de España viudo de María Josefa Rodríguez de Estela, vive con su mujer Da. Petrona González, quatro hijos muchachos y dos hijas. Los esclavos son ocho y dos mozas libres, el sitio de 17 varas de frente y 70 de fondo"* .

Llegado el siglo XIX, todavía habitaban allí los descendientes de Juan de Arce, en la finca situada sobre la calle San Bartolomé (hoy México) entre Santísima Trinidad (hoy Bolívar) y San José (hoy Perú–continuación de Florida). La construcción se hallaba casi inhabitable y decidieron venderla.
"Una casa ruinosa y muy antigua" fue lo que compró y recibió **Juan (o José) Font** el 10 de mayo de 1806. La reparó y amplió para poder habitarla con su familia y establecer allí su taller de carpintería.
Era oriundo de Mataró, Cataluña. Estaba casado con María Encarnación Dabue y contaban con dos hijos: Rosa y José. A los pocos días de tomar posesión de la casa, el 25 de junio de 1806 se produjo la primera Invasión Inglesa y las tropas avanzaron por la calle Larga de Barracas (hoy Montes de Oca) pasando apenas a cien metros de la casa de Font por la hoy calle Real o San Martín (hoy Defensa). En la segunda Invasión Inglesa en 1807, los ingleses ocuparon un convento sito en los Altos de San Telmo y las luchas sucedieron a escasas 35 varas de la casa de Font en la calle de la Compañía de Jesús (hoy Bolívar).
Juan Font figuraba en el censo de 1807, en el padrón del cuartel 6 de la ciudad con su "*casa principal*" donde habita con su esposa, dos hijos, un agregado y tres esclavos. Juan Font falleció en 1818. Por desacuerdos entre los herederos se dispuso la subasta pública y la adquirió su viuda **María Encarnación Dabue** el 3/12/1824**.** La calle ya se denominaba México y estaba empedrada. La casa había tenido muchas mejoras hechas por Font y contaba con paredes de adobe crudo y otras de adobe cocido y la mayor parte tenia techo de tejas. Poco tiempo más tarde, el 6/7/1825, la viuda de Font vendió la propiedad a **Manuel José González Cueto y su esposa Rosa González Sánchez**. Era un fuerte comerciante de "*efectos de Castilla*" lo que le reportaba un buen nivel económico.
Una importante fuente de ingresos para los pobladores, era "*arrendar esquinas o cuartos a la calle"* o adquirir fincas destinadas especialmente para arrendar. Manuel González Cueto destinaba esa construcción a tal fin.
En el informe dice *"puertas señaladas con los números 78 y 80 según el actual orden de la numeración pública, compuesto por un terreno de 13 ¾ varas de frente por 98 varas de fondo". La puerta Nº 78 da acceso al taller de carpintería y la Nº 80 al zaguán y la casa de vivienda"*. Disponía de otras propiedades en la zona sobre la calle Universidad, (actual Bolívar), herencia de sus padres Pedro González Cueto, español y María Serapia de la Mata Bustamante. Una vez viudo de Rosa González Sánchez, Manuel José González Cueto contrajo segundas

nupcias con Catalina Montes de Oca de la cual tuvo diez hijos. Su hija mayor Felicitas Cueto Montes de Oca casó en 1845 con Carlos José Guerrero y Reissig. Para facilitarle una vivienda, acorde a las necesidades de la nueva familia, Manuel González Cueto remodeló y amplió parte de la casa con materiales modernos. Falleció Manual José Cueto (había abreviado su apellido) en 1847 y por herencia paterna le tocó a **Felicitas Cueto de Guerrero** la propiedad de la calle México Nº 78/ 80 cuya superficie era en ese momento de 14 varas de frente por 57 varas de fondo. En 1850, Felicitas modificó nuevamente la propiedad con sus dos patios. En el primero existe aún uno de los aljibes más antiguos de Buenos Aires. Remodeló y modernizó la espaciosa sala con tres ventanas a la calle con arcos de medio punto y rejas y le dio a la casa la imagen que aún conserva. Allí trascurrió su vida durante veinticinco años y nacieron los once hijos del matrimonio, siendo la mayor Felicitas Guerrero, cuya historia es bien conocida. A los 17 años contrajo matrimonio con Martín de Álzaga, que contaba con 60 años. Era un acaudalado hacendado, soltero, aunque mantenía una relación de veinte años con María Caminos con la que tuvo cuatro hijos. Fallecido Álzaga sin descendencia de Felicitas, ella lo heredó. En 1872, falleció Felicitas trágicamente, viuda y sin herederos, siendo velada en la casa de la calle México. Los atribulados padres a quienes pasó la inmensa fortuna de Álzaga, se trasladaron a vivir a la casona que había edificado éste para su joven esposa en Florida 162 e hicieron construir la iglesia de Santa Felicitas en memoria de su hija, manteniendo la propiedad de la calle México.

Frente de la casa

Patio con aljibe

En la propiedad, que por una nueva numeración pasa a ser Nº 92 y después Nº114, se instaló Emiliano Aguirre, su esposa Ramona Herrera y sus ocho hijos.[1]
Con la nueva urbanización de la ciudad se volvió a cambiar la numeración y desde entonces hasta la actualidad figura como México Nº 524. Con el correr de los años la casa fue envejeciendo y deteriorándose y pasó a ser vivienda de múltiples familias. En el Censo de 1895, figuraban residiendo ahí 52 personas. Falleció Felicitas Cueto de Guerrero en 1906. Pasado el tiempo, en 1909, **Antonio Guerrero,** uno de sus hijos, adquirió a cuenta de su parte de la herencia materna la propiedad que continuó arrendada. La finca recayó al fin en 1938 en su viuda **María O'Connor y su hijo Juan Carlos Guerrero** quienes finalmente, el 30 de noviembre de 1945, la vendieron a **La Casa del Escritor**. Actualmente el terreno tiene 12.08 metros de frente por 50.60 m de fondo.
En 1946, los nuevos propietarios procedieron a su restauración e instalaron allí las oficinas administrativas, el museo, la biblioteca y un salón para actos y conferencias de la institución.
En 1969, surgió la idea de crear una nueva asociación de personas de letras, le cambian el nombre y nació así la Sociedad Argentina de Escritores, comúnmente llamada SADE teniendo como primer presidente a Leopoldo Lugones. Entre los integrantes de la primera comisión directiva se encontraban Horacio Quiroga, Jorge Luis Borges, Enrique Larreta, Horacio Capdevila, Ricardo Rojas, Pedro M. Obligado, entre otros.
En la actualidad, la propiedad cuenta con Protección Cautelar establecida por

1 Una hija se este matrimonio Ramona Aguirre casó con Manuel Ocampo y son los padres de Victoria Ocampo.

el Área de Protección Histórica del Gobierno de la Ciudad Autónoma de Buenos Aires.
Quiero terminar esta investigación con palabras de Manuel Carlos Melo:

> *"Noble destino el de esta finca urbana que tras de pertenecer solo a cuatro familias en el vasto curso de otras tantas centurias…y de esa suerte representar a diferentes sectores del quehacer humano…los Pérez de Burgos, Salvatierra y Rodríguez Estela, por los conquistadores y pobladores, los Arce por los hacendados y la milicia, los Font por la artesanía, los Cueto Guerrero por el comercio y la empresa, que han sido vitales en la forja de la civilización y grandeza de Buenos Aires*".
> **Referencias:** Se han escrito en bastardilla las palabras de Manuel Carlos Melo

Calles de Buenos Aires según el Padrón de Domingo Basavilbaso – 1738.

NOMBRE ANTIGUO	NOMBRE ACTUAL
De Norte a Sur	
Calle de las Torres	Avda. Bernardino Rivadavia
San Juan Bautista	Adolfo Alsina
Santos Cosme y Damián	Bernardo de Irigoyen
San Francisco	Mariano Moreno
Santa Catalina	Venezuela
San Bartolomé	México
Santo Domingo	Avda. Belgrano
De Este a Oeste	
Del Fuerte	Balcarce
Real o San Martín	Defensa
Cia. de Jesús – Universidad	Bolívar
San José	Perú (Florida)
San Pedro	Chacabuco

La Exposición Provincial de Rosario de 1888

por Laura P. de Bollero y Sebastián Alonso

Como antecedente del "Club Industrial"– organizador de la Exposición Provincial de Rosario de 1888–, el historiador Juan Jorge Gschwind menciona el "Club Industrial y Fomento de Artesanos", fundado en una asamblea que tuvo lugar el 19 de setiembre de 1878, bajo la presidencia de Santiago Caccia. Dicho Club tenía como objeto "*dar impulso a la industria nacional, estudiar y divulgar los medios de su perfeccionamiento y defender sus intereses*"[1]. Desconocemos el destino de este primer club pero, dos años después, el 12 de setiembre de 1880, se fundó el "Club Industrial Protección al Trabajo", impulsado por un club similar de Buenos Aires. Éste envió como delegado organizador a Jacobo Peuser (que había residido en Rosario) y fue secundado localmente por el mencionado Santiago Caccia, de quien dijo "La Voz de los Industriales" –el 19 de octubre de 1882– que fue quien trabajó verdaderamente para organizar la entidad y fue también el que llevó los primeros veintinueve socios que sirvieron de base para fundar el nuevo Club. Según la Memoria presentada a la asamblea el 6 de febrero de 1881, por su presidente Eugenio Schmidt, la institución tenía 117 socios activos[2].

El "Club Industrial", que fue el nombre por el cual se lo conoció, se proponía fomentar las industrias, organizar conferencias sobre temas vinculados a aquellos y gestionar la creación de una Escuela de Artes y Oficios en Rosario.

En abril de 1881 integraban su comisión directiva: presidente: Eugenio Schmidt; vicepresidente, Juan M. Lacroix; secretario, Juan Labaquere; prosecretario, Juan Bertran; tesorero, Enrique Sánchez; vocales titulares: Bertrand Rouzaut, Francisco S. Ortega, Benjamín Day, Manuel Ordóñez, Julián Loustaunau, Mariano Tolosa, Juan Remonda, Marcos Ghirlanda, Leocadio Sesma y Domingo Ferrari; vocales suplentes: Hermann Koessler, Santiago Pusso (h), Agapito Sesma, Francisco Lassús, Francisco Viayna, Eduardo Fleuti, Pedro Coumeres, Esteban Turcatti, Carlos Delménico, Benito Sesma, Santiago Righetti, Juan Torrá, Ricardo Berdaguer, Salvador Pujadas y José Ferrari. El Club tenía cuatro comisiones internas: Económica, Industrial, de Publicidad y de Exposición. La Comisión Industrial visitaba periódicamente fábricas y talleres de la ciudad para elevar luego un informe al Club, relacionado a la importancia y desarrollo de los mismos.

También se interesó el "Club Industrial" en 1881 en establecer una Escuela de Artes y Oficios en Rosario.

En mayo de 1882 apareció el primer número del semanario del Club "La Voz de los Industriales", dirigido por José María Abente que "*trataba asuntos vinculados*

1 Gschwind, Juan Jorge, "*Antecedentes para la historia económica de Rosario*", Academia Nacional de la Historia, Publicaciones de la Academia Correspondiente de Rosario Nº25, Ed. "Romanos Hnos.", Rosario, 1948, pág. 44.

2 Gschwind, Juan Jorge, op. cit., pág. 44.

a la industria, comercio, agricultura, ciencias, artes y conocimientos útiles"[3].
Hubo un intento del "Club Industrial" de hacer una exposición industrial en 1883, pero finalmente la misma se llevó a cabo en octubre de 1884. Tuvo lugar en su local social y se expusieron elementos elaborados en el país, especialmente en la provincia de Santa Fe.
Cuatro años después, en 1888, Santa Fe se preparaba para mostrar su producción y actividad económica en lo que iba a ser al año siguiente, la Exposición Universal de París para conmemorar los cien años de la Revolución Francesa.
El Gobernador de la provincia Dr. José Gálvez había resuelto realizar este acontecimiento para mostrar al mundo la riqueza agropecuaria e industrial de esta provincia y del país que se perfilaba como una gran potencia mundial, y encomendó al "Club Industrial" que organizara una muestra previa a la de París en Rosario en noviembre de 1888. Rosario era una ciudad pujante que ya tenía 51.000 habitantes y contaba con gran cantidad de industrias y comercios[4].
En septiembre de 1887 se había realizado con mucho éxito la Exposición y Feria de Santa Fe en la capital de la provincia y el gobierno quería repetirla en la ciudad de Rosario.
En efecto, el 12 de enero de 1888 hubo una importante asamblea de socios del "Club Industrial" –a la que asistió el Gobernador Dr. José Gálvez que se encontraba en Rosario– donde se planteó la idea de realizar una exposición, "*la que serviría de preparación para concurrir con los respectivos productos a las exposiciones universales de París y de Barcelona*"[5].
En esa reunión se estableció que la exposición se celebraría en el espacioso edificio denominado "El Arroyito", propiedad de los herederos de Felipe Llavallol, ubicado en un amplio predio situado sobre la margen derecha del arroyo Ludueña[6].
El 27 de enero de 1888 se publicó un decreto provincial que disponía:

> "*Art. 1º) Invítese al "Club Industrial" del Rosario para que bajo su dirección se abra en esa ciudad una Exposición Provincial en que estén representados todos los departamentos de la provincia.*

3 Gschwind, Juan Jorge, op. cit., págs. 45 y 46.
4 Álvarez, Juan, "*Historia de Rosario*", Ed. U.N.R. 1998. Editorial Municipal de Rosario, Censo 1887.
5 Gschwind, Juan Jorge, op. cit., pág. 80.
6 Felipe Esteban Llavallol había comprado en 1872 a Nicolás Sotomayor un terreno de 1438 varas de frente real y 12.000 varas de fondo, dividido en 1.710 varas de lado, mensuradas por Marcelo Grondona. Falleció el 4 de abril de 1874. Meses después, sus sucesores (esposa e hijos) declararon que la propiedad "El Arroyito de Ludueña" pertenecía a la "Sociedad Jaime Llavallol e hijos". Posteriormente el Fisco Nacional hizo un juicio a los propietarios y, en 1879, "El Arroyito" pasó al Gobierno Nacional, pero esto nunca se efectivizó. Mediante la intervención de Juan Canals, en 1891 la familia rescató la propiedad, que volvió a ser de "Jaime Llavallol e hijos". Ver Locatelli, Delfo E., "*Historia de la propiedad territorial en el municipio de Rosario*", Municipalidad de Rosario, Rosario, 1974, pág. 45.

Art. 2°) La exposición deberá tener lugar con la anticipación conveniente para hacer a Europa la remisión de los objetos. Art. 3º) El Poder Ejecutivo contribuirá por su parte a sufragar los gastos que se originen. Art. 4º) Dése cuenta de este decreto a las HH. Cámaras Legislativas. Art. 5º) Comuníquese, publíquese y dése al R. O. –Gálvez. – Néstor de Iriondo".

El 30 de enero de 1888 el "Club Industrial" aceptó gustoso la invitación del gobierno provincial, mediante una nota firmada por Benjamín Day, presidente del "Club Industrial" y el secretario Pablo Peiró.
En la sesión del 9 de febrero de 1888 la Comisión de Exposición quedó organizada en esta forma: presidente, Benjamín Day; vicepresidente, Ricardo Mass; secretario, Pablo Peiró; tesorero, Carlos Machello; prosecretario, Antonio Capdevila; vocales: Francisco Maffei, Ovidio Lagos, Carlos Delménico y Luis Bonaccio[7].
En los primeros meses de 1888 habían ingresado como socios al "Club Industrial", entre otros: Ernesto Escalante, Ernesto Luciani, Alejandro Gómez, Juan Machello, Luis Herme, Pelegrín Carrau, Francisco de Larrechea, Ramón Castro, Eudoro Díaz, Ramón y Antonio Cicardo, Guillermo Martin, Pedro T. de Larrechea, Ludovico Cello, J. M. Escalante, Pedro Vimercate y Juan Borgonovo.
"El Municipio", en su número del 14 de marzo de 1888 publicó el reglamento de la exposición, cuyo artículo nº 2 especificaba que "*el objeto de esta exposición es reunir muestras de todos los productos naturales e industriales de la provincia con el fin de evidenciar su riqueza, los que después, si los expositores lo desean, se remitirán a París para que figuren en la exposición de 1889*". Se establecieron diez artículos en "Disposiciones Generales"; diez en "Disposiciones especiales" y diez en la sección "De los jurados". Se establecieron cuatro tipos de premios, que se describen en el artículo nº 23: 1º – Gran premio; 2º – Primer premio: medalla de plata; 3º – Segundo premio: medalla de cobre y 4º – Tercer premio: medalla honorífica. Cada premio sería acompañado de un diploma. También en este reglamento se detallaban las condiciones y requisitos que debían seguir los productos y artículos que serían enviados a la Exposición de París de 1889[8].
En la Exposición Provincial de Rosario de 1888 se establecieron en ese reglamento cinco secciones: 1º) Productos naturales y agrícolas; 2º) Productos de la industria en general; 3º) Maquinarias y herramientas de todas clases; 4º) Animales de raza o criollos, producto de los establecimientos de ganadería de la provincia y 5º) Bellas Artes. Los objetos del extranjero o procedentes de otras provincias podían exponerse, pero no entraban en concurso.
Se nombraron en la ciudad seis subcomisiones seccionales de propaganda y se activó la misma en los departamentos mediante el envío de circulares y folletos[9].
El 29 de mayo, se realizó en Santa Fe una asamblea de obreros e industriales para

7 "El Municipio", 10 febrero de 1888.
8 "El Municipio", 14 de marzo de 1888.
9 Gschwind, Juan Jorge, op. cit., pág. 81.

realizar propaganda de la Exposición de Rosario, asamblea que fue presidida por Florentino Loza[10].

Una ley de 27 de junio de 1888 autorizó al Poder Ejecutivo a invertir hasta la suma de 60.000 pesos para organizar la Exposición Provincial de Rosario[11]. El Municipio de nuestra ciudad destinó 15.000 pesos y 3.000 pesos más para reforzar los gastos.

El 25 de julio, la secretaría del "Club Industrial" y la Comisión de la Exposición se instalaron en un nuevo local en Aduana y Comercio "*al lado de la mueblería del señor Bianchi*". Atendía a los expositores de 8.00 a 20.00 horas[12].

El local del "El Arroyito" fue puesto en condiciones y ampliado con pabellones provisorios. La elección del lugar fue bastante criticada por encontrase muy alejada del centro de la ciudad pero, como medio de transporte público, ya se contaba con el tranvía a caballos, cuya línea hasta "El Arroyito" se había inaugurado el 27 de marzo de 1887, continuando hasta Alberdi.

Se imprimió la "Guía General de la Exposición", que contenía la nómina de comisiones, el reglamento, la lista de expositores e informaciones sobre la ciudad de Rosario[13].

También "J. Ferrazini y Cía." imprimió afiches litográficos de 84 por 60 cm con un dibujo de la Exposición[14].

El gobierno decretó feriado para Rosario los días 14, 15 y 16 de noviembre.

Una comisión popular presidida por el Dr. Gabriel Carrasco se encargó de hacer iluminar y embanderar la ciudad con motivo de esta fiesta del trabajo. Días antes de la inauguración, las calles de la ciudad lucían con profusión de banderas y gallardetes durante el día y con numerosas luces eléctricas y arcos de gas durante la noche, lo que daba un espectáculo inusitado. Se esperaban numerosos visitantes, hombres destacados, miembros del poder ejecutivo, del comercio, del foro y de la prensa de Buenos Aires, del extranjero y de provincias y pueblos vecinos. Se organizaron numerosas reuniones sociales, corsos y bazares de caridad, destacándose –como una de las reuniones más concurridas– la organizada por las Damas de Beneficencia, presidida por Aristodema Parera de Palacios, que consistía en una rifa de alhajas para aumentar el patrimonio de la institución. Las alhajas estaban expuestas en el bazar "Le Louvre"[15].

Pero lo más esperado fue el baile preparado por Pedro Lino Funes para la noche de la inauguración que era la comidilla de todas las damas de la sociedad de la época tratando de rivalizar en vestidos y alhajas. En esos días, poca gente acudía al Teatro Olimpo, pero en cambio por las tardes un desfile de carruajes de lujo de

10 Ensinck, Oscar Luis, "*Historia económica de la Provincia de Santa Fe*", Universidad Nacional de Rosario, Servicio de Publicaciones U.N.R., Rosario, 1985, pág. 225 y 226.

11 Gschwind, Juan Jorge, op. cit., pág. 81.

12 "El Municipio", 29 de julio de1888.

13 Ensinck, Oscar Luis, op. cit., pág. 226.

14 Frutos de Prieto, Marta, "*Evolución Industrial de Rosario desde sus orígenes hasta 1900*", en Revista de Historia de Rosario, Año XXIII, Nº 37, 1985, pág. 25.

15 "El Municipio", 14 de noviembre 1888.

las familias más conocidas se veía transitando los jueves y domingos por el Bv. Santafesino como punto elegido por la "high life" rosarina, siendo animado por la Banda de Música de la Policía desde las 5 hasta las 7.30 hs. de la tarde.
Días antes de la inauguración, la noche del viernes 9 de noviembre la ciudad sufrió un fuerte temporal de viento y lluvia que hizo temer que hubieran sufrido destrozos los preparativos en las instalaciones de la Exposición. Por suerte no pasó de un gran susto, solamente la instalación particular del Sr. Lanús sufrió la voladura de parte de los techos sin mayores consecuencias. El cronista de "El Municipio" hizo una información de los sucesos, dejando constancia del arduo trabajo día y noche de los obreros para dar los toques finales a los escaparates y sitios de la exposición donde se exhibirían las muestras de los más de 800 expositores que participaron[16].
Se invitó a las autoridades escolares para que concurrieran con los alumnos. Llegaron a Rosario muchas personas interesadas en el evento y en los hoteles no había más lugar.
Paulino Raffo fue nombrado representante de la Dirección de Correos y Telégrafos, contando con todos los adelantos técnicos de la época[17].
El personal de Comisarias estrenó uniformes y monturas nuevas. Las monturas fueron confeccionadas por los presos.
Se empavesaron con banderas y gallardetes los buques anclados en el puerto, asociándose a la fiesta.
Se repartió una edición de "Cronología ilustrada de la Exposición", que contenía un plano antiguo de la ciudad, retratos, ilustraciones y avisos publicitarios. La noche anterior a la inauguración hubo otra fuerte tormenta que causó daños y arrancó los adornos de la Plaza 25 de Mayo.
La apertura se realizó el 15 de noviembre, adaptándose medidas especiales para evitar accidentes de tránsito sobre la Avda. Salta –que daba acceso a la exposición– que había quedado muy deteriorada por la tormenta anterior.
El día 15, a las 15.00, se hizo presente en el local de la exposición el Gobernador de la Provincia Dr. José Gálvez y su comitiva, procediendo a inaugurarla oficialmente. Además del Gobernador y del presidente del "Club Industrial" Benjamín Day, dieron discursos los doctores Fernando Centeno, Gabriel Carrasco y Héctor Varela.
Terminado el acto inaugural los presentes disfrutaron de lo expuesto, llamando la atención la rifa de alhajas de las Damas de Caridad, dirigida por Josefa Araya de Alcácer, Justa Mazza de Pimentel y Eloísa de Warnes. El producto fue destinado al Hogar de Huérfanos. Las alhajas habían estado expuestas en el bazar "Le Louvre", de Córdoba 177 con sus vidrieras notablemente decoradas[18].
La noche de la inauguración en la Plaza 25 de Mayo la banda de música "*hacía oír sus piezas más selectas, la iluminación era general en esa plaza y calles Cór-*

16 "El Municipio", 14 de noviembre 1888.
17 "El Municipio", 13 de noviembre 1888.
18 "El Municipio", 16 de noviembre 1888.

doba, Puerto, parte de Comercio y Santa Fe".
Saturnino Martínez de Hoz y Juan M. Altolaguirre fueron comisionados junto a Miguel Grandoli, Pedro L. Funes y Mariano Marull, (estos miembros de la "Sociedad Rural Argentina"), para integrar el jurado que debía discernir los premios correspondientes a la sección rural de la exposición
Un recuerdo imborrable quedó de la magnífica fiesta y baile ofrecida por Pedro Lino Funes la noche de la inauguración en su residencia ornamentada para la ocasión con exquisito gusto. Según relatan los cronistas de "El Municipio", en el exterior –por la calle San Lorenzo– había una larga fila de coches con aurigas y lacayos. El interior desde el vestíbulo hasta el patio del fondo estaba decorado con plantas de invernadero, tapices de raso de color granate y "oro muerto" y profusión de luces de picos de gas. Toda la casa estaba convertida en elegantes salones, la concurrencia ocupaba la lujosa sala principal, un coqueto y pequeño saloncito, el vasto patio convertido en gran salón y las dos habitaciones al costado de éste. Cortinados importantes y alfombras rojas en la entrada y la escalera realzaban la decoración. La sala principal que ocupaban las matronas estaba adornada con variados objetos artísticos una pequeña Venus de Milo, terracotas representando bayaderas, óleos, bronces y mármoles, algunos premiados en el Salón de París. La elección de los muebles, tapicería y adornos fue confiada a la hábil dirección de Rodolfo Dietrich, propietario del acreditado establecimiento "Mueblería y Tapicería Alemana". En la sala de refrescos un espléndido buffet servido por una de las principales casa de ese ramo de Buenos Aires, hizo las delicias de los concurrentes. Las mesas estaban decoradas con bellísimos centros de mesa, flores, manteles de hilo, cristales y rica vajilla. Los manjares estaban distribuidos por doquier, destacándose la mesa en forma de herradura dispuesta en el patio del fondo de la casa. En el piso superior predominaba la juventud, el patio techado de cristales estaba bellamente iluminado y decorado con guirnaldas verdes, riquísimos cortinados cubrían las puertas que comunicaban con los otros salones y todos los ambientes lucían muebles, cuadros, bronces y mármoles de firmas conocidas en el mundo del arte. Las damas con elegantes y lujosos vestidos y brillantes alhajas y los perfectos y acicalados caballeros han pasado horas deliciosas en este baile. La orquesta dirigida por el maestro Escalante estaba ubicada en el patio y sus sones de violines, cellos y flautas ejecutando valses, cuadrillas, polcas y mazurcas se escuchaban en toda la residencia, e invitaba a bailar, pero por la gran cantidad de invitados bailar era imposible. "*Difícilmente se volverá a efectuar una fiesta como la de esa noche. Todo estuvo perfecto y esplendido debido sin duda al gusto y al tacto exquisito del Sr. Funes y su familia*"[19].
El sábado 17, la mayor parte de los visitantes del Rosario hicieron un paseo hasta el pintoresco paraje del Saladillo, donde tenía los baños Manuel Arijón. El arroyo de aguas saladas, sus colinas y praderas llamaron la atención de los concurrentes. El domingo 18, culminando la semana, hubo carreras de caballos, traídos de Buenos Aires y Santa Fe.

19 "El Municipio", 16 de noviembre 1888.

Otra actividad social preparada por el "Club Industrial" se desarrolló la noche del 20 de noviembre, cuando se realizó un concierto organizado por la Sociedad Damas de Beneficencia en el local de la Exposición en "El Arroyito". Asistieron, entre otras, las familias de García González, Ortiz, Perkins, Díaz (de Córdoba), Rueda, Pareja, Rodríguez, Argañaraz, Beherensen, Ferreyra, Manuel J. Paz, Funes, Laplane, Marcos Paz, Doncel, Aldao, Palacios, Salvá, Simondini, Fragueyro, Rosas, Fredriksson, Barraco, Pita, Arijón, Escalera y Zuviría, Davis, Mazza, de la Torre, Grognet, Schlieper, Frugoni, Castilla, Ereñú, Niklison, etc. La comisión organizadora de la fiesta estaba integrada por las señoras de Palacios, Frugoni, Söhle, Pareja, Doncel, Schmidt, González, Raffo, Maseras, Puiggari, Salvá y Day. "*Ocupaban el frente del palco las señoritas Elena Schmidt, Arminda Pareja, Ernestina y Leonor Alvarado, Margarita y Laura Navarro, señorita Söhle, Carmen y Elena Doncel, Dora Beherensen, Dolores Perkins, Isabel Salvá y dos niñitas de Palacios y Day que vestían elegante traje de fantasía*".

La orquesta –dirigida por el maestro Rosental e integrada por los profesores Anís, Escalante, Crispo, Bozzini, Rossi y Ferrari– ejecutó la marcha del "El Profeta" de G. Meyerbeer y después el himno nacional. Luego Laura Navarro tocó en el piano "Hugonotes" de G. Meyerbeer; la señorita Pareja y el maestro Romano ejecutaron "Les courriers" de T. Ritter y Elena Doncel tocó el vals "Le Tourbillon" de T. Mattei. Luego el Dr. Alcácer dio un discurso. Finalmente, la primera parte se cerró con el preludio de "Carmen" de Bizet. En el intervalo, el público visitó la instalación del viñatero sanjuanino Justo Castro, donde se hizo una degustación de vinos. La segunda parte del concierto empezó con una marcha de Guni, luego se escuchó una barcarola de Walberg interpretada por Elena Schmidt y el recitado de "Adiós" de José Mármol por Isabel Salvá. Después Dora Beherensen tocó "Polacca" de Carl von Weber; Leonor Alvarado y el maestro Romano una rapsodia de Liszt y la señorita Salvá tocó el "Rondó" de F. Mendelssohn. Una marcha de Stobrasfel cerró el concierto a las 12 de la noche[20].

Casi todas las noches la orquesta de treinta y dos músicos tocó y también se ofrecieron espectáculos coreográficos.

El 30 de noviembre el diario "El Municipio" hizo una descripción de los productos exhibidos en el "Pabellón Buenos Aires", que fueron de todo tipo y provenientes de distintas partes de esa provincia, como así también de las de Entre Ríos, San Juan y Santiago del Estero. Tenían instalaciones particulares de exhibición las empresas "Bieckert", "Schlau y Strasser", "Herwig Hnos.", fábrica de ginebra de nuestra ciudad, con sus marcas "Bailarina", "Tirabuzón", "Excelsior", "Águila", además de mentas, carabanchel y cognac y Justo P. Castro[21], de San Juan, muestra de vinos "Chateau Castro", "Perla de San Juan", "Castro Generoso", "Andino Extra", etc., con un kiosco donde se ofrecía degustar vinos gratuitamente.

20 "El Municipio", 21 de noviembre de 1888.

21 Justo P. Castro fue un salteño que se radicó en San Juan, se casó con una señora Cardozo Rawson, fue precursor de la vitivinicultura y llegó a ser gobernador de esta provincia. Un barrio de Caucete lleva su nombre. Dato aportado por Guillermo Collado Madcur.

Otra atracción de la Exposición fue la Montaña Rusa. La empresa que la instaló fue "Racedo y Cía.". Finalizada la Exposición, la empresa la trasladó a la Plaza López, donde se inauguró el 17 de febrero de 1889, donde funcionó por varios meses con gran afluencia de público[22].

Hubo comentarios en "El Municipio" de cierta comicidad y no exentos de picardía: "*La verdad que es una verdadera montaña pero demasiado escabrosa y de peligro para una dama. La dama que ascienda una vez hasta su cumbre y desee hacerlo otra…porque del mismo modo como alguna puede considerar el ascenso de la escalera como un peligro para sus secretos, otra puede considerarlo como mero ejercicio gimnástico. Lo cierto es que la escalera es reveladora e indiscreta. Una joven recién casada decíale a alguien en el momento de sentarse en el coche…Dicen que se experimenta la sensación más grande que se conoce*", lo que dio lugar a diversos comentarios picarescos[23]. El día 2 de diciembre hubo una crítica a la Montaña Rusa diciendo que hubiera sido mejor dedicar ese espacio a la exhibición de maquinarias, maquinarias agrícolas y grandes herramientas.

También hubo corsos, que se denominaban "Corso Iriondo" y "Corso Cafferata", mal elegidos los nombres por cuanto estaban aplicados a la denominación de las avenidas en las que estaban ubicados.

Se instaló en el Pabellón Buenos Aires, en la fachada que daba al río un lugar denominado "Rancho de la Milonga" donde participan payadores, se hacían carreras de sortijas y comentaba un cronista que con un "*buen gaucho que escancie ginebra marca "Bailarina" a los que la pidan, el espectáculo será novedoso y merece un aplauso".*

Algunos diarios locales hicieron algunas críticas a la organización, pero de cualquier manera la exposición de 1888 constituyó un esfuerzo digno de aplaudirse, aparte de ser la primera de esta naturaleza que se realizaba en nuestra ciudad.

También se criticó desde la prensa, el dinero erogado en la organización de la exposición, destacando la carencia de fondos para otros rubros demandados por la sociedad como escuelas, hospitales e infraestructura en general. El lugar elegido por los organizadores para emplazar la Exposición fue criticado por estar alejada una legua y media del centro de la ciudad.

Las críticas provinieron especialmente de la prensa contraria al Dr. José Gálvez, encabezadas por "El Municipio" de Deolindo Muñoz, enemigo acérrimo del gobernador. La Exposición no tuvo el éxito esperado por resistirse la población a concurrir, en reacción a la propaganda que ello significada a favor de Gálvez, que no simpatizaba demasiado con Rosario[24]. A críticas a su gobierno –vertidas por Deolindo Muñoz en "El Municipio"– el gobernador, refiriéndose a la ciudad de Rosario, respondió indirectamente en la siguiente forma: "*Es un pueblo de gringos al que hay que cortarle las alas, si no queremos que el extranjerismo*

22 Mikielievich, Wladimir, "*Estampas del pasado*", en Revista de Historia de Rosario, Año XVII, Nº 31, pág. 134. Se cobraba 0,50 centavos el boleto.

23 "El Municipio", 25 de noviembre de 1888.

24 Mikielievich, Wladimir, "*Estampas del pasado*", op. cit.

predomine en Santa Fe, donde la inmigración italiana de una de nuestras colonias ya está en mayor número que los hijos del país, y puede ser más tarde un peligro para la estabilidad de las instituciones, si con tiempo no nos preocupamos de reducirlos a la impotencia por los medios que tienen los poderes públicos en sus manos". Este juicio no fue desmentido por Gálvez ni por la prensa que lo apoyaba[25].

A mediados del mes de diciembre la Exposición fue clausurada.

Volviendo a la Exposición Universal de París 1889, ya se había creado en 1887 una comisión provincial para organizar el envío de los productos de nuestra provincia. La misma estaba integrada por Florentino Loza, Tomás Larguía, Pedro C. Reyna, Luciano Leiva, Fortunato Escobar, Nicolás M. Fontes, Emilio Donegani, Emilio Gompillaut, Rodolfo S. Domínguez, Santiago Ureta, Gastón Flayollet y Pablo Bonchar.

El diario "El Municipio" informó que los viajeros que quisieran ir a la Exposición de París tendrían pasaje de 1ª Clase para llegar a esa capital por buque, continuando en tren. Al llegar a París serían alojados también en hoteles de primera clase. La estadía duraría tres meses teniendo pase libre para concurrir a la Exposición. Los que quisieran permanecer un año deberían pagar los gastos de hotel que excedieran el trimestre. La Empresa cobrará $1000 al contado o $1100 en cuatro cuotas[26].

El 11 de enero de 1889 el Club Industrial remitió los primeros bultos a París. De Rosario fueron enviados, entre otros productos: fideos, pastas y harinas de Santiago Peyrano; de Julio Tomás, cuatro cajones de maquinarias; de "Clarac Hnos.", 16 clases de bebidas; de Eliyo Mataldi, un catre a la Crimea de raso y níquel; Ricardo Mass, jabones perfumados para uso familiar; Juan Ivaldi, un carro; Antonio Capdevila, ropa fina; "Schlau y Strasser", cerveza; "Ferrazini y Cía.", cuadros, litografías y cromo–litografías; B. Larghero, cepillos; Santiago Righetti, máquinas en varios cajones; "Casanova y Barbieri", productos salsamentarios; Antonio Relats muebles, etc.[27]

A raíz de la exposición celebrada en "El Arroyito", se produjeron conflictos en el "Club Industrial", que originaron una crisis que derivó en una división. El 21 de febrero de 1889 se fundó el "Centro Unión Industrial", presidido por Guillermo Martin, teniendo como secretario a Rodolfo Dietrich. El nuevo organismo de los industriales rosarinos se instaló en su local social, con una brillante fiesta, el 5 de junio del citado año, y a mediados de agosto, algunos socios iniciaron por su cuenta la publicación del semanario "Industrias", dirigido por el periodista Eduardo Tejada y Sierra. Probablemente se haya llegado más adelante a unificar ambas instituciones, pues en 1900 subsistía el "Club Industrial"[28].

25 Mikielevich, Wladimir C., "*El tramway*", Revista de Historia de Rosario, Año VI, nº 15 y 16, págs. 171 y 172.

26 "El Municipio", 14 de diciembre de 1888.

27 Ensinck, Oscar Luis, op. cit., págs. 231 y 232.

28 Gschwind, Juan Jorge, op. cit., pág. 46.

Listado de algunos productos expuestos y expositores

A continuación mencionamos los productos y los expositores que participaron en la Exposición, tomados de las crónicas del diario "El Municipio".

Productos agrícolas
Se exhibió una colección de cereales en frascos de vidrios de los señores San Juan y Wagner.
Juan von Wyl, de San José del Rincón, muestra de algodones y maní.
Nicasio Oroño, muestras de maíz, trigo y lino de su colonia de Colastiné.
José Fraire, de Jesús María, porotos, maíz, trigo y lino de sus campos.
Miguel Cerana, de Jesús María, trigo de pan, candeal y lino.
Emilio Tschopp, de San Lorenzo, muestras de maíz.
Juan Hoper, de San Lorenzo, trigo de pan y candeal y maíz blanco.
Alfonso Torriani, de San Lorenzo, trigo candeal.
Guillermo Lanfranco, de San Javier, exhibió papas, maní y tártago.
Pedro Boerio, de San Lorenzo, maíz blanco.
Crisólogo Rodríguez, de Monte Grande, trigo, maíz, alfalfa, tabaco y fibras textiles.
Juan Grenat, de Cayastá, exhibió maní.
Luis Bruzza, de Libertad 278, una colección de semillas de hortaliza, cereales y forrajes, árboles y arbustos.

Productos forestales
Dr. Federico Wagner expuso una colección de 68 maderas del norte santafesino.
Juan M. Cogorno, una colección de 88 variedades de maderas del obraje que él y sus hermanos tienen en el chaco santafesino.
"Manuel Ocampo Samanés y Cía.", una gran colección de maderas del mismo origen.
Dr. Alcácer, una muestra de maderas de diversos orígenes.
Pelegrín Tonelli, de Helvecia, exhibió cortezas de sangre–sangre muy apreciada como medicina.
Luis Beney, cortezas de distintos árboles usadas para curtir cueros.
Patricio Mayoral, corteza de quebracho para curtiembre.

Ganado (exhibiciones en los establos)
Eugenio Terrassón, de San Nicolás, dos toros Durham y un toro suizo y dos vaquillonas Freiburg.
Marcelo Paz, yeguas y padrillos.
"Ledesma y Regúnaga", de San Lorenzo, potrancas, una vaca pura sangre y un toro Noble.
Crisólogo Rodríguez, un padrillo.
J. Palmer Smythies, un potrillo Cleveland, del establecimiento "Las Turbias", dos toros mestizos Heresford y una vaca Heresford.

Justo M. Piñero, un toro y una vaca Durham.
Eduardo y Carlos Jewell, una vaca Durham del establecimiento "Las Joyas" de Iriondo, una vaca Durham –comprada a la reina Victoria– con su cría; un padrillo puro Shire y una yegua mestiza Cleveland, un potrillo y una yegua mestiza; un padrillo mestizo.
Antonio Álvaros, un toro media sangre.
Ángel Gallina, un caballo petizo.
Juan B. Nash, once caballos de carrera.
Marcos Bustamente, un padrillo.
Dr. Bernardo de Irigoyen, vacas y toros provenientes de la Provincia de Buenos Aires.

Productos animales
L.F., C. y L. Ledesma, expusieron todo tipo de lanas de su establecimiento en Colastiné.
Domingo Beney, de Colastiné, cueros varios inclusive de carpincho y de gato y un panal de cera de su colmenar.
"Aragón y Virgilio", de Helvecia, pieles de nutria.
Ramón Silva, de San José, cueros de carpincho.
Gildo Copello, de San Lorenzo, cueros de lobo.
Rodolfo Bitter, de San Lorenzo, un cajón de cera.
Félix Francia, de San Carlos, capullos de seda hilada.

Máquina agrícolas
"Miguel Lanús y Cía.", con casa central en Buenos Aires con sucursales en Mendoza y Rosario, asociado a Máximo del Mármol, exhibió calderas, chimeneas, motores y molinos de todo tipo; trilladoras, arados y zarandas; desgranadoras y segadoras; rastrillos y picadores de pasto, prensas, enfardadoras, prensas para vinos, tranqueras, etc.
"Moore y Tudor", exhibió trilladoras, motores portátiles, trilladoras, desgranadoras y segadoras
"Leudesdorf, Martin y Cía.", motores a vapor, trilladoras y arados.
"Agar Cross y Cía.", casa de Buenos Aires, representada en Rosario por Rodolfo Dietrich, exhibió locomóviles, trilladoras, un rastrillo para un caballo y ventiladores.
F. Wildermuth, motores a vapor y eléctricos.
"G. Ebrecht e Hijos", de Santa Fe, tres ventiladores para cualquier tipo de grano.
Carlos Scrimaglio, una máquina a reacción química para destruir vizcachas y hormigas, construida en los talleres de Pedro Mayor y José Cantini.
"Garino y Benedetti", de Armstrong, un aparato para ser agregado a las trilladoras de ocho y diez caballos, para extraer paja.
Juan Francisco Melquiot, de San Gerónimo, una sembradora sobre ruedas para caballos, con distribuidores.
Vicente Frillot, de Iriondo, un arado de dos rejas montado sobre cuatro ruedas,

con estevas y timón de hierro.
"Briossi y Michelotti", de San Lorenzo, exhibió un arado de hierro.
Bautista Marius, de Coronda (Colastiné), un arado de hierro.
Antonio Depetri, de Santa Fe, un arado hecho en su taller de San Agustín
"L. Santi y Cía.", de Rafaela, un arado con timón en semi circunferencia y otro con tres vertederas.
"Schneider y Hnos.", de Esperanza, arados y sembradoras.
"Clarke y Walker", de Puerto 52, un embarcador de granos y una noria inventada por Rams y Escobar.

Máquinas y aparatos para la producción y transmisión de fuerza por motor
Mariano Sparme, de San Luis 219 ½, exhibió una máquina a vapor en miniatura.
Alberto Walliser, jefe del taller mecánico de la fábrica a vapor de calzados de "García Hnos.", exhibió un motor y una caldera en miniatura.
Salvador Da Cosmelli, obrero del Ferrocarril a Santa Fe, una caldera en miniatura.
Guillermo Kirk, de San Lorenzo, exhibió dos motores en miniatura y una bomba aspirante e impelente.

Tabacos de cualquier procedencia elaborados de diferentes formas
José Fernández, propietario del establecimiento "La Colmena" de Santa Fe, exhibió cigarros de paja, cigarrillos de tabaco negro y colorados picadura.
Manuel R. Regueira, propietario de la cigarrería "La Rosarina", de Puerto 201, exhibió cigarros de hoja "Regueira" y cigarrillos.
Felipe Seurit, de San José (Cayastá), exhibió tabaco en hojas cosechado en su plantación, procedente de semillas del Paraguay de la calidad "Pará".
Miguel Fernández, propietario de la cigarrería "La Proveedora de la Campaña", de Cañada de Gómez, exhibió cigarros de hoja y cigarrillos de tabaco negro y colorado.
Aurelio Seijo, de San Lorenzo, expone tabacos de su cosecha.

Productos de las industrias de pieles, cueros, cerdas, plumas, etc.
"Colli y Unamunzaga", de Puerto 222, un escaparate de cueros y suelas de diversos animales del país, teñidos de distintos colores.
Alejandro Nogués, de Puerto 298, muestrario de cueros elaborados, bastos riendas, morrales, valijas, etc.
Enio Mataldi, de Córdoba 248, muestrario de talabartería, arneses, guarniciones lujosas y sencillas.
Federico Meiners, de Esperanza, gran variedad de productos de talabartería elaborados en su fábrica a vapor.
S. Beltrame, de Cañada de Gómez, pieles curtidas y suelas, cueros de vizcacha curtidos de diversos colores.
Alberto Fangerout, de Santa Fe, dos monturas inglesas para hombre y para mujer.
José Juliá, de Santa Fe, dos guarniciones de caballos completas y dos recados.

Víctor Baragois, de Santa Fe, un arreo para caballo y un muestrario de cueros de carpinchos curtidos y teñidos.
Domingo Beney, de San José del Rincón, diversidad de cueros curtidos en su establecimiento de cabras, ovejas, cerdos, perros y vizcachas
Juan Kernot, de Colonia Florencia del Chaco Santafesino, cueros de carpinchos curtidos, teñidos a colores.
N. Francillon, muestrario de cuadrúpedos y pájaros, conservando pelos y plumas.
Nadalin Zenone, de Rosario, bastos y pecheras.
Juan Canali, diversidad de cueros curtidos.
Luis Ciapesoni, de San Lorenzo, bastos para trabajo.
Guillermo Towan, de Iriondo, riendas trenzadas en cuero de animal yeguarizo.
Domingo Sosa, de Santa Fe, cobertores de plumas sobre acolchados de seda.
Emilio Gascard y Aguilar, de San Luis 202, muestrario de plumeros de colores variados.
Julio F. Gascard, de Córdoba 247, ídem anterior.
Bartolomé Larghero, de Rosario, pinceles y cepillos de pelo y de cerdas, cepillos y escobas de paja.
Pedro Perrius, de San Lorenzo, escobas de sorgo.
Juan Asseier, de Santa Fe 216, cepillos de lujo y pinceles.

Metales fundidos en todas las formas
F. Grande y P. Falco, de Santa Fe, columna de hierro fundido con capitel
"Andersen y Grouland", columna con sustento.
"Ocampo, Araña y Cía.", de Colonia Ocampo en el Chaco Santafesino, una campana pequeña.
"Strigotti, Francio y Cía.", una campana grande.
Santiago Righetti, verjas de hierro, espaldares de asientos para bancos de plaza, rejas para edificios, etc.
Juan Weber, de Santa Fe, palas y azadas para labranza.
Horier Schultz, rastra de dos cuerpos de hierro fundido.
"Pedro Mayor y Cía.", una caja de hierro fundido y madera destinado a casa de comercio.

Productos de herrería, latonería, etc.
Eugenio Barzain, reja de balcón de hierro forjado.
Pedro Gómez, muestrario completo de herradura para animales de transporte.
Pedro Bassi, de San Lorenzo, una columna octogonal de latón, y en su parte superior un recipiente de vidrio para exhibir peces de colores.
Tranquilo Canova, una gran cocina económica.
José Bergnia, una máquina de hierro forjado para hacer asado y una cocina económica pequeña para casa de familia.
Buenaventura Oriol, una máquina de coser de su invención denominada "La Santafesina".
Luis Bonaccio, una variedad de básculas para almacenes o instalaciones de ferro-

carril. Algunas podían pesar de 5.000 a 50.000 kilos, especiales para carruajes y caballos.
Antonio Quirico, básculas para pesar hasta 30.000 kilos.

Productos alimenticios
Productos de chanchería representados por tres expositores "Domingo Peronzini y Cía." de Rosario, Ernesto Villa de Cañada Gómez y "Casanova y Barbieri", con mortadelas, quesos y embutidos.
"Belotti, Merlo y Cía.", de Esperanza, exhibió 23 clases de fideos, fabricados en su establecimiento a vapor "*que emplea un motor de 12 caballos de fuerza, elabora 70 arrobas por día y tiene un capital invertido de 50.000$*".
Santiago Peyrano, de calle Libertad 1, un gran muestrario de fideos que elabora su fábrica; un escaparate que muestra 102 variedades de fideos, "con y sin azafrán y de diversas clases de sémolas".
"Ferrando y Lorenzetti", de Puerto 313 exhibió en un escaparate "*mostaccioli, chiffari li, macherone rigati, ditali Grossi, fidellini da frate, capelletti, ternette, tagliarini di Napoli, regginettini, lassagne di Napoli, macheroni di Napoli mediani, spaghetti, corsetti da panieri, chiffari piccoli, ditali mediani, rotolle, avemarie, messa luna, alfaretto, agnellini, puntete, piselli, scucurso, armellette, stellette, etc.".*
"Mazzini y Copes", de Santa Fe, un hermoso escaparate de nogal vertical con 63 clases de fideos.
"J. B. Falco y Deniporti", de San Carlos, un escaparate con 36 clases de fideos.
"Semino Hnos.", de Puerto 349, varias clases de fideos.
Manuel Arichuluaga, de Catamarca 46, exhibió un muestrario de cafés y especies.
Luis y Nicolás Raffo, de Libertad 101, un muestrario de cafés molidos de 1º y 2º clase, del Brasil, Moka, Yungas, Moka–yungas, caracolillo y moka–caracolillo.
Santiago Morello, con panadería en la esquina de San Juan y Progreso, exhibió panes de primera calidad.
Francisco Bruera, propietario de la panadería "Cavour", ídem anterior.
"Semino Hnos.", exhibió un muestrario de harinas y sémolas de su establecimiento de la esquina de Aduana y 9 de Julio.
"Stuchy Hnos.", de Armstrong, harinas de su establecimiento a vapor, que funciona con un motor de 15 caballos.
"Ferrando y Lorenzetti", exhibió sémolas.
Santiago Peyrano, trigo pisado, sémola especial, harina de maíz, de trigo molido a cilindro, sémola gracelada, maíz pisado, etc.
"Wildermuth y Cía.", harinas de trigo cosechados en las colonias del ferrocarril a Sunchales y de las colonias ubicadas sobre el F.C.C.A. y Oeste Santafesino; harina marca "Flor"; marca "Brasa" que se exporta a Río de Janeiro; harina "Flor de Plata", que se exporta a Santos, Pernambuco y Bahía y harina "Estrella", de segunda calidad.
Teófilo Ott, de Carcarañá, exhiba harinas elaboradas en su molino a vapor con un motor de 10 caballos de fuerza con seis pares de cilindros de acero y dos pares de acero, empleando cuatro obreros y produciendo 4.000 bolsas de 90 kilos por año.

"J. Bosch y Cía.", agentes de Bauer y Siegel de San Carlos, exhibición un muestrario de harinas diversas.
"Repetto y Lantini", de Santa Fe, harinas diversas.
Ángel Perosio, de San Lorenzo, harinas de 2º.
"Droz Hnos.", de Esperanza, harinas y sémolas de su establecimiento a vapor con un motor de 80 caballos, que emplea 20 operarios, produciendo 5.000 bolsas de 90 kilos mensuales, en el que ha invertido 80.000$.
Marcos Borgatti, de Santa Teresa, harinas y sémolas.
El comisionado Wagner, exhibió un muestrario con harinas de las siguientes procedencias: "Santamayor y Cía.", de Esperanza; José Milessi, de Humboldt; "P. Seigle y Cía.", de Esperanza; "P. Avauschay e hijos", de Rafaela; E. Anger, de San Carlos; "Irigoyen Hnos.", de Esperanza; Fanny E. de Pittier, de Esperanza; Tomás Cullen, de Las Tunas; "Berray Hnos.", de Colonia Franck; José Ferragni, de Colonia Pilar; J. G. Palacios, de Felicia; "Ostwald y Cía.", de Progreso y A. Nicollier, de San Agustín.
Águila Saint, exhibió un muestrario de cafés y los chocolates "Nec plus ultra".
"Ocampo, Araña y Cía.", de San Javier de Ocampo, azúcar de 2º clase, elaborado en ese ingenio, que produce 300 mil kilogramos por mes con un motor de 40 caballos.
Germán Koesler, de Rosario, un escaparate con un muestrario de confituras.
"Ghio y Spreafico", de Puerto 244, un escaparate de adornos de confituras para banquetes.
Francisco Durán, de Cañada de Gómez, turrones y pastillas.
Juan Tapié, de Puerto 381, exhibió cervezas "Export Lager Bier" y "Branerol Porter", ambas marca "Toro".
Esteban Noel, de Carcarañá, exhibió una cerveza sencilla, otra llamada "Aechtes Export Bier", otra "Porter Argentino", orchatas y un aperitivo llamado "Alpenkrauter Magenbitter".
"Schlau y Strausser", de su establecimiento de la esquina de Entre Ríos y Catamarca, exhibición cerveza en botellas: "Bock Bier", "Export Larger Bier", "Portes" (negra) y "Sencilla" y, en barriles: "Bock Bier", "Chapp" y "Sencilla".
"Puricelli, Barni y Cía.", de Cañada de Gómez, una cerveza llamada "Doble Stout" y además "Vino Argentino", "Vino Cognac", "Pipermint" y "Creme de Cacao".
Pedro Gervasoni, de Rosario, un "Bitter de la Salud", tónico estomacal y digestivo.
"Luis Gianasi y Cía.", de Entre Ríos 168, cerveza "Extra", "Export Bier" y "Dos Manos".
Luis Costa, de Córdoba 292, exhibió "Primer Champagne Argentino", premiado en la última exposición de Parías y en la Continental de Buenos Aires; también el vermouth "A la Margherita", anisado "Extrafino", "Curaçao" y caña de sustancias y cáscaras de naranjas denominado "General López".
"Gallina y Cía.", de Gaboto, exhibió un "Bitter Valenciano", estomacal y digestivo y un "Vino Vermouth".
Bartolomé Subirana, exhibió un Carabanchel marca "Tiger", "Pipermint", "Grand Chartreuse" y "Curaçao de Holanda".
"Pini y Balbiani", exhibió "Amargo Digestivo Nacional", "Carabanchel", aperi-

tivo “Imperial”, “Bitter Nacional”, digestivo “María Celeste”, “Punch Nacional”, “Vermouth Nacional”, “Carabanchel Nacional” con aguardientes de vinos nacionales; “Verdadero extracto de tamarindo”, “Coñac” imitación Dupuy; y los licores finos “Naranja”, “Canela”, “Creme Anís”.
P. Gerhardts, de la cervecería de Entre Ríos 170, presenta “Culumbachez Brock Bier”, “Nacional Brauere Porter” y “Sager Bier”.
Carlos Strigotti, de Santa Fe, exhibió “Vino Vermouth”, “Ajenjo”, “Crema Café”, “Aniset Ligure”, “Punch Argentino”, “Soda Champagne”, “Crema Yerba”, “Menta” y “Tónico Santafesino”.
“Molfino y Ruggieri”, de esquina Puerto y Riobamba, exhibió “Bálsamo Gral. San Martín”, “Mélange Rosarino” estomacal; “Coñac” imitación fine grand champagne; “Elixir Coca”, “Mistra de Brescia”, “Menta” (común, verde y peperita); vinos Nebiolo, Grignolino y Barbera Amargo; licores de fantasía como “Creme de Sabayon”, “Alkermes de Firenze”, “Rach de Venezia”, “Extracto Gonciana”, “Licor Saint Bernard”, “Mandarino de España” y “Pepita la Remolona”.
“Ciarac Fréres”, expone “Aperital Ciarac”, “Fernet Ciarac”, “Curaçao de Bourdeaux Ciarac”, “Licor Anticolérico”, “Caña Ciarac”, “Chateau Ciarac” y “Sirop de Goma”.

Artículos de vidrio y cristal
Víctor Viniot, productos de su fábrica de vidrios, algunos de color azul y naranja.

Artículos de tierra cocida y alfarería en general
Guillermo Stern, de Esperanza, mate, yerbera, canastilla y elementos de cocina.

Ladrillos, tejas, baldosas, caños y demás artículos de cerámica
“Máspoli, Ferraris y Cía.”, constructores, exhibió muestras de ladrillos, tejas y baldosas que emplearon para construir el galpón “El Atrevido”, que tiene 42 metros de ancho y sin columnas.
Viuda de Cervera, de Santa Fe, exhibió ladrillos dobles y sencillos y moldes para balcones.
José Rabegni, de Santa Fe, exhibió baldosas de forma de encágono, ladrillos cuadrados y baldosas imitando mosaicos.
“Ocampo, Araña y Cía.”, de la Colonia Ocampo, exhibió ladrillos, tejas y baldosas, de sus cuatro establecimientos que producen dos millones de ladrillos por año cada uno.

Varias industrias
Santiago Ugasso, con comercio en Santa Fe 91, exhibió instrumentos ortopédicos para niños.
Carlos Laurelle, de Libertad 219, mesas de billar; como las que ya ha comprado la Confitería Esperanza, Café Central, Café de la Paz, Café de la Bolsa, Café Bo-

tacudo, Café de las Naciones, Club Alemán, Confitería Fontana, Café del Plata y Café Social. Esta casa tiene una sucursal en Buenos Aires.
Pedro Cardini, de San Luis entre Independencia y Orden, camas de metal.
José Bergnia, de Entre Ríos entre Rioja y San Luis, camas de metal.
Rodolfo Dietrich, colchones de todo tipo, de lana y de muelles.
Buenaventura Oriol, una máquina de coser sistema Wilson, reformada por él.

Relojes
Juan Bonino, de su establecimiento de calle Puerto 239, exhibió un reloj eléctrico, construido en su taller.
Armando Tixier, propietario del establecimiento "La Marina", de Córdoba entre Libertad y Puerto, exhibió un gran reloj de torre, con esferas que, además de la hora local, dan la hora de Gotinga, Quito, Argel, Roma, Calculta, Munich, Londres, Madrid, San Petersburgo, Río de Janeiro, Berna, París, Bruselas, Nueva York, Dublín, Copenhague, Constantinopla, Berlín, México, Buenos Aires, Viena y Pekín. También marca el mes y el día. También exhibió un relojito cuyas tapas estaban hechas de argentinos de oro.
E. Timmermann, con establecimiento en Puerto 152, exhibió un reloj de fantasía. Una esfera marca la hora de Rosario y otras la hora de Buenos Aires y Córdoba.
José Campiglio, de Puerto 211, exhibió un reloj con una esfera que marca la hora de Rosario y la de la Estación Central y de otros lugares del mundo.

Balanzas, romanas y sus accesorios
"A. Quirico e hijo", de San Juan 326, exhibió varias balanzas de dos platos, que pueden pesar entre 30 y 40 kilos.
Luis Bonaccio exhibió balanzas.

Instrumentos de física en general
Juan Bonino, exhibió un aparato para estudiar el isocronismo de las oscilaciones del péndulo.

Aparatos eléctricos en general
Paulino Raffo, encargado del Distrito 4º de Correos y Telégrafos, exhibió elementos del correo, pero todos de origen importado.
"J. Hervrich y Cía.", exhibió un pararrayos de su invención, premiado en las exposiciones de Santa Fe y Paraná y una dispersora eléctrica.
Salvador Brusa, exhibió un pararrayos fraccionador denominado "José Brusa".

Carros, carretas, diligencias, coches y volantas, tramways, coches y wagones de ferro–carriles y embarcaciones en general
"Juan Ivaldi y Cía.", propietario del establecimiento "La Agrícola Italiana", en la

esquina de Corrientes y Mendoza, exhibió un carro de dos ruedas "*con un aparato de su invención que sirve para evitar que una vez detenido los caballos que arrastren el vehículo, el peso de éste no cargue sobre aquellos*".
"L. Fanti y Cía.", de Rafaela, un carro de cuatro ruedas, del tipo "colono" que puede cargar hasta 3.000 kilos.
Samuel Wüst, de San Lorenzo, un breque para campo.
Andrés Mogordoy, de San Lorenzo, un breque de madera de fresno para campo.
Alejandro Pianté, propietario del establecimiento "La Parisienne", de San Luis y Paraguay, exhibió dos coches: una coupé para cuatro personas lujosamente tapizado en seda (vendido a D. Rossi) y una berlina, de cuatro asientos tapizados en seda color café.
Juan Zilio, de Santa Fe, exhibió un vis–a–vis.
Valentín Escudero, con establecimiento en Orden entre San Luis y Rioja, exhibió dos breques para cuatro personas y una victoria de dos asientos.
"Arnassan y Auriol", de San Luis 274, una coupé lujosa, vendida a E. Frugoni, un factor y un sulky.
La empresa del F.C.O.S. exhibió tres modelos de wagones y coches que se construyeron en sus talleres; un coche para pasajeros de 2º clase, un wagon de carga y otro de equipajes.
La empresa del F.C.C.A. exhibió un modelo de wagon para animales, que emplea en su línea.
Alfredo Mareori, de Santa Fe, exhibió una ballenera y un barco.
Tito Portunato exhibió un modelo de vaporcito pequeño con una caldera sistema Howard, construido en Helvecia.
Valentín Escudero exhibió un tren para carruaje, construido por su operario Gerónimo Sestora.

Productos de carpintería en general
Francisco Teratto, una mesa con numerosos cajones, de madera machihembrada y puertas de maderas del país.
Juan C. Pérez, de Santa Fe, varias puertas aptas para grandes edificios con grabados ejecutados en madera de cedro.
José Ferraris, trabajos de persianería.

Mueblería y ebanistería en general
Rodolfo Dietrich, un mueble de gabinete en palo santo, palo de rosa, nogal, cedro tucumano con incrustaciones de ébano y otros muebles.
Constantino Michael, de la Mueblería Alemana, un escritorio "ministro", con numerosos cajones uno de los cuales incluye un teléfono.
Leopoldo Solena, dos juegos de dormitorio y comedor, con espejos.
"Borgonovo y Bigano", un esqueleto de sofá con moldeado.
Antonio Sergio, de Santa Fe, un juego de dormitorio, con maderas del país.
"J. Morist y Cía.", una escribanía con un notable trabajo de grabado.

Tapicería y decorado de habitaciones
Rodolfo Dietrich, un juego Elizabeth para antesala de diez piezas; un juego de sala de nueve piezas; un sofá de centro "Borne", con una columna de nogal, con luz; tres espejos con marco de nogal; caballetes de felpa para cuadros; columnas tapizadas de felpa; tres galerías de nogal Luis XVI; dos cortinados de raso de seda; un portier de felpa de seda.

Tonelería
Nicolás Palermo, muestrario de toneles y envases de madera en miniatura.
Francisco Pamias, cinco barriles de tipo tercerolas, con duelas dobles y flejes de hierro forjado.

Mimbrería
Santiago Parocini, de Santa Fe, un cochecito de mimbre, con cortinitas de seda; un sofá y una silla hamaca.
"Guido y Bordoni", una cuna de mimbre, un cochecito y un sillón hamaca.

Instrumentos de música en general
Alberto Gillies, un piano vertical, fabricado en su establecimiento y un harmonium "Dumont y Sélievre".
Juan Pastenio, de San Carlos Centro, exhibió dos acordeones con sus clavijas con la nota musical correspondiente.
Francisco Milani, cinco vihuelas.

Platería, joyería, etc.
"Rissone y Farina", de Puerto 343, escaparate conteniendo flores de oro y brillantes, un prendedor con monograma de oro y brillantes, tres anillos solitarios, tres brillantes y perlas, una tarjeta de plata granulada, etc.
José Campiglio, una pulsera con reloj de brillante, unas riendas de tejido de plata, dos mates con bombillas de plata, una estrella giratoria que permitía ver las horas del mundo, etc.
Marcos Vanzo, placas de oro y plata grabadas.
Armando Tixier, relojito de oro, cuyas tapas son un argentino de oro partido por la mitad y otros trabajos.
J. Campiglio, un reloj que da las horas de todas las capitales del mundo.
Domingo Sosa, un monetario universal.
Emilio Timmerman, un reloj de fantasía.
Alfredo Marrom, modelos de embarcaciones pequeñas.
L. Mieds, una pintura decorativa y medallones de yeso dorado.
Armando Tixier, de Córdoba 167, selección de alhajas.
Víctor Roger, un muestrario de la tintorería "Rosarina".
"Bissone y Farina", muestrario de joyería.

Ireneo Solá, varias obras de arte.
Carpintería de Julio Melo, un cuadro y un estuche.

Vestidos y accesorios

Trajes de medida para hombre

Juan Marzoratti, de Rioja 196, saco de "montagnac" sin costuras.
Blas Cardillo, de Córdoba 257, un frac "polé" con solapa bordada de seda negra.
Rafael Leonelli, de Libertad 290, un frac que puede usarse como jacqué.

Trajes para señoras

"Amalia Bühler y Hna.", de Buenos Aires 103, dos lujosos trajes. Un vestido de novia en tela blanca de seda, con bordados de hilo de plata y flores de azahar, a un costo de 500$. Una "robe de chambre", blanca sobre viso celeste, con un costo de 250$.

Ropa blanca en general

Antonio Capdevila, de la esquina de Aduana y Santa Fe, exhibió camisas para hombres y para señoras, camisetas, calzones bordados y calzoncillos.
Pascual Delaux, de Puerto 92, camisas, camisetas, calzones y calzoncillos.
"Pessan y Cía.", de la "Sombrerería París" de Córdoba 120, exhibió camisas de género de color.

Trabajos de modistas y floristas

María Taguzzi, de su taller de San Lorenzo y Paraguay, un escaparate forrado en felpudo negro, conteniendo flores artificiales de tela.
"Amalia Bühler y Hna.", dos sombreros de verano de paja con adornos de flores.
M. L. Martelli, dos sombreros para señoras adornados con plumas.

Zapatería y calzado en general

Antolín Clastre, exhibió un doble escaparate conteniendo calzado de hombre, señoras y niños; los cuales serán enviados a la Exposición de París.
Manuel Ordóñez, exhibió un escaparate con capelladas preparadas en su taller de aparador, para calzado de baile y de paseo.
Mauro Santoro, botas de viaje y botines de charol.
Carlos Machello, calzado de todas clases confeccionados en su fábrica a vapor.
Vicente Inconstante, de Cañada de Gómez, un par de botas de trabajo.
Tomás Baudraco, de San Lorenzo, calzado de baile y de paseo.
"Cabeza, Rossi e hijo", calzado de señoras.
Federico Meiners, de Esperanza, dos pares de botas hechas sin costuras.

Bordados, encajes y pasamanería

Santiago Schizano, dos almohadillas con útiles de costura.
Helga Teguer, dibujos de seda negra sobre tela de seda blanca.
Caridad Jaime Rodríguez, labores "*primorosamente ejecutados*".
Mercedes Villarruel, una papelera de gró blanco y filigranas.

Alberta Medina, Elena Castelnovo y Teresa Fraire, trabajos de bordado.
María Soris, un almohadón de terciopelo con flores de tela de cebolla y filigrana.
Elvira Triacca, dibujos de seda negra en tela blanca.
Jacoba Páez de Larrechea, un escaparate conteniendo diversos trabajos de crochet.
Juana Boso, varios trajes bordados para niños.
Anita Sosso, de San Lorenzo, un pañuelo tejido en seda negra,
Angélica Leonetti Cecaro, un gran cubre cama de crochet sobre viso de seda.
Petrona S. de Pino, una relojera y una almohadilla, forradas con terciopelo granate con flores de película de cebollas y con hilos de plata y un cuadro de una rama con flores en filigrana sobre terciopelo granate.
María Lagomarsino, niña de once años, un cuadro de seda de colores bordado sobre seda blanca.
María Fontanarrosa, un almohadón bordado en lana y seda; esta niña como la anterior es alumna del Colegio de la Misericordia de San Lorenzo.
Caridad Jaime Rodríguez, de Santa Fe, un cuadro con flores artificiales y bordados de seda negra sobre fondo blanco.
Apolonia Sobrassen, profesora de Bordado con taller en Aduana esquina San Juan, un almohadón con una canastilla de flores con seda de colores sobre terciopelo rojo y un cubre pañuelos de terciopelo con bordados en hilos de oro.
Petrona Santini de Pino, un estandarte dedicado a los bomberos voluntarios, bordado con hilos de oro, con la inscripción y armas de esa asociación.
María de L. de Neves, un pañuelo con la palabra "Recuerdo" bordada con seda blanca, dentro una cajita artísticamente elaborada.
Helga Tegner, un cuadro representando a "Alejandra", ganadora del Derby de Copenhague y otro de un muchacho conduciendo un carro con caballos percherones, ambos bordados con seda negra sobre tela blanca, imitando un dibujo a lápiz; otros cuadro con un cisne y otro con ruiseñores, bordados en lana. Esta señora es profesora de Bordado en su domicilio de Santa Fe 194.
Eugenia Avanzi, almohadones bordados con cordones de seda y retazos; también es profesora de Bordado.
Estanislada Bayo, un almohadón bordado con hilos de oro sobre terciopelo rojo.
Benito Repetto, un cuadro representando el cuerno de la abundancia derramando flores y frutos, hechos con piel de cebolla sobre terciopelo granate.

Sombrerería y artículos de viaje
Vicente Marino, de calle Libertad, exhibió un lujoso escaparate con sombreros de hombre y para amazonas.
"Picena y Bertalli", de Libertad 228, gran cantidad de paraguas y sombrillas de todas clases.
"Pessán y Cía.", de Córdoba 120, sombreros de hombres de última moda, de su propia confección.

Perfumería, productos químicos, etc.
"Demarchi y Parodi", un muestrario completo de productos extranjeros.
Domingo A. Frassineti, exhibió un remedio americano "*para curar radicalmente*

el reumatismo simple, articular, muscular, agudo, crónico, nudoso, etc.", hecho en Buenos Aires.
La Casa Pessán exhibió perfumes importados.

Pinturas, barnices y aceites, y grasas no empleadas en la economía doméstica
Ricardo Mass exhibió un muestrario de pinturas y aceites destinados a máquinas y pinturas, preparadas en su establecimiento de 3 de Febrero e Independencia.
Francisco Gross, ejemplares de colas preparadas en su establecimiento de Esperanza.
"Fross, Moser y Cía.", representado por su agente Rodolfo Dietrich, aceite de nabo para máquinas y de lino para pintura, preparados en su establecimiento de Carcarañá.

Jabones, velas y productos esteáricos
Ricardo Mass exhibió ejemplares de velas y jabones.

Impresiones tipográficas en general y obras de literatura, de estadística, de educación, etc. en condiciones de lujo o comunes
Exhibieron "Mac Lean Hnos.", "Moreau Hnos.", Victorio Fontana, Virginio Colmegnado de Santa Fe; presentaron trabajos tipográficos.
La Intendencia Municipal exhibió un tomo de más de 600 páginas de la "Memoria Municipal" expuesto en un trípode de madera.
El Dr. Gabriel Carrasco exhibió una biblioteca conteniendo todas las obras geográficas, jurídicas y estadísticas que hacen referencia a esta provincia por un total de 160 volúmenes. También Carrasco expuso un ejemplar de cada una de las publicaciones periódicas provinciales; álbumes con fotografías de Santa Fe y del territorio del Chaco, tomadas por su expediciones para organizar el Censo Provincial de 1887. Las obras de Carrasco serían expuestas en la Exposición de París del 14 de julio de 1889.

Encuadernaciones de libros y trabajos análogos
Alfredo Kunz, de Córdoba 154, libros comerciales de contabilidad rayados, en blanco y libros encuadernados en tela y piel, con filetes dorados y pintados a fuego.

Ingeniería y Arquitectura
Modelos, planos y dibujos de arquitectura e ingeniería civil en todas sus ramificaciones
El ingeniero A. Bally exhibió una colección de planos, uno de los cuales muestra la fachada del edificio argentino que estará en la Exposición de París de 1889.
Pedro Chanceaulme, exhibió dos proyectos: uno de un gran hotel y otro de un

chalet del siglo XIII.
S. Marini, ingeniero y arquitecto, exhibió el proyecto de un templo en San José de la Esquina; otros de casas particulares para los señores L. Paganini y B. Castagnino y el plano del edificio de la Sociedad Científica de Buenos Aires, ya construido.
Antonio Nadal y Rius, un proyecto de Palacio Municipal, departamento de Policía, cuartel de bomberos y cárcel.
Felipe Censi, exhibió un proyecto de teatro.
Sr. Ocampo Samamés, un plano del Ingenio "Manolo" de la Colonia Las Toscas y de otro en el Chaco Santafesino.
Carlos Bosch, de Esperanza, un plano de un molino a cilindros automático y un plano de la Colonia Rufino.

Arte[29]

Pintura sobre lienzo y madera

Ramón G. Quesada, Francisco S. Ortega[30], Rafael V. Barone[31], Constance de Fuchs, Pedro Blanqué[32]; y dos alumnos del Colegio Monserrat (de Aduana 224): Federico Finó y Carlos Parfait.

Pintura decorativa

Andrés Gattinoni, con estudio en Rioja 198.
J. B. Smith, con estudio en Corrientes 87.
"Vimercatti y Gattinoni".

Miniaturas y acuarelas

Carolina Comas, Alberto Tixier, J. Miró Raventós.

29 Una detallada reseña de esta parte de la exposición puede verse en: Montini, Pablo, "*La Exposición Provincial de Rosario*", pág. 35, en Malosetti Costa, Laura y otros, "*Entresiglos. El impulso cosmopolita de Rosario*", Ed. Castagnino Macro, Rosario, 2017.

30 Francisco Solano Ortega, nacido en Sucre, Bolivia en 1840 y fallecido en Rosario el 10 de enero de 1897. Concurrió con tres óleos: "Los niños", "El anciano" y "Un violinista". En Orta Nada, Ricardo, "*Rafael Vicente Barone. Retratista y maestro de arquitectos*", en Revista de Historia de Rosario, Año IV, enero–julio de 1966, Nº 11, pág. 64.

31 Nació en Vaccarizzo, Calabria. Italia en 1866. Vivió en Santa Fe y se radicó en Rosario en 1891, donde tuvo una destacada actuación como docente y pintor. Falleció el 15 de diciembre de 1953. Ibidem, págs. 61 a 84.

32 Nació en 1849 en Barcelona y falleció en Rosario el 23 de julio de 1928. Arribó a Rosario en 1880, en donde se radicó hasta su muerte. Se interesó especialmente por los cuadros de evocación histórica y por aspectos de la vida del país. Enseñó Dibujo en escuelas secundarias, en el viejo Colegio Nacional y en la Escuela Industrial de la Nación. Ver "Blanqué", en Alonso, Sebastián y Guspí Terán, María Margarita, *"Historia genealógica de antiguas familias catalanas y baleares de Rosario"*, Imprenta Amalevi, Rosario, 2009, pág. 81.

Dibujos varios
Carmen Doncel, Eloísa L. Warnes, Carolina Comas; alumnos de las Academia Monserrat y Academia Blanqué con varios dibujos de Presas y La Torre; N. Arigoni, un retrato de Benjamín Day; Juan B. Mariani y Rafael Gimani.

Escultura de mármol, piedra y madera
Antonio Del Canto, varios bustos de mármol.
E. Escalante, un busto del hijo del Sr. Soler, un medallón de una anciana y otro del presidente del Club Industrial.
Amado Arata y Juan Monti, cruces.
Emilio Galimberto, ménsula de madera en forma de ángel.
Rafael Guma, una caja con flores de madera y un medallón.
Alfonso Bergera, un porta mate de madera.

Modelos de yeso, cera o barro
Felipe Censi, un proyecto de teatro en yeso.
Francisco Maffei, varios marcos en yeso dorado para espejos.
Francisco Garello, un busto en yeso del gobernador de la Provincia.
Celestino Scolari, una chimenea y un emblema en yeso del Banco Constructor Santafesino.
Arturo Maffei, un cuadro en yeso representando al presidente la exposición.

Grabados en metal y piedra
E. Escalante, grabados en mármol negro para monumentos fúnebres.

Bronces y fundición artística
Casa Pessan, dos bronces (importados)

Grabados y litografías de todas clases y colores
Litografía y tipografía "La Nacional" de Rioja 112, muestrario litográfico.
Virginio Colmegna del establecimiento cromo–litográfico "La Elegancia", muestrario de trabajos.
F. Ferrazini, trabajos de cromo–litografías de diversas tintas; un álbum de diversas láminas litográficas, especialmente una pieza de música dedicado al fallecido presidente de "La Lira", Bartolomé Borzone; retratos litografiados en tinta roja de los miembros de la comisión permanente de la Exposición y otro muestrario de marcas de fábrica.
Félix Woelflin, muestrario de pagarés y documentos bancarios.
"La Minerva", trabajos de estereotipia.

Fotografías
S. Oliveras, de Santa Fe, colección de fotografías.
Adolfo Flüger, vista de Rosario y de Buenos Aires.
Augusto Lutsch, de Santa Fe, vista de la exposición de Paraná y dos cuadros, uno con los diputados y otro de los senadores provinciales.
"Chute & Brooks", fotografías de señoras y señoritas.

Mármoles
Félix Arch, muestras de mosaicos y estucos.
Goletti Corsetti, suntuoso muestrario.

Breves noticias biográficas de los miembros del Club Industrial que integraron la comisión organizadora de la Exposición

Luis Bonaccio
Nació en Italia en 1856, según el Censo Nacional de 1895. Se instaló primero en 1880 en Córdoba 138 como "Bonaccio y Baldé". Se separó de su socio y luego tuvo la fábrica de básculas y balanzas en Progreso 165, "única y gran fábrica de balanzas a vapor", según un aviso publicitario. Obtuvo la medalla de oro por sus productos en la Exposición General de Entre Ríos de Paraná en 1887[33] y envió sus productos a la Exposición Internacional de París en 1889[34]. En 1895 tenía su fábrica en Córdoba 881 y en 1901 en Entre Ríos 757[35]. Se casó con Matilde Caristo y fueron padres de Teresa y Enrique Bonaccio.

Antonio Capdevila
En 1876 tenía una sastrería en Córdoba 156[36] y, en 1888, estaba establecido en la esquina de Aduana y Santa Fe, con la llamada "Sastrería y Fábrica Nacional de Camisas".

Benjamín Day
Nació en Buenos Aires en 1857, hijo de Santiago Day y Luisa Scott. Falleció en 1905. Farmacéutico, graduado en la Universidad de Córdoba en 1882[37]. En 1883 formó parte de la Comisión Industrial. En 1886 fue designado docente de esa Universidad[38]. En 1889 era propietario de la botica "Day Hnos." en calle Güe-

33 Malaurie, Alfredo, "*La industria Argentina y la Exposición del Paraná*", Gazzano, 1888, pág. 388.
34 Frutos de Prieto, Marta, "*Evolución Industrial de Rosario desde sus orígenes hasta 1900*", en Revista de Historia de Rosario, Año XX, Nº 34, 1982, págs. 147 y 148.
35 Ibidem, págs. 147 y 148.
36 Carrasco, Gabriel, "*Guía civil y comercial de la ciudad de Rosario*", Imprenta Carrasco, Rosario, 1876, pág. 43.
37 "*Documentos del Archivo de la Universidad. Libro Nº 38. Facultad de Ciencias Médicas (1880–1884)*", Córdoba, pág. 215.
file:///C:/Users/usuario/AppData/Local/Temp/10529–Texto%20del%20art%C3%ADculo–27780–1–10–20150305.pdf
38 Academia Nacional de Ciencias (Córdoba, Argentina), Academia Nacional de Ciencias, 1970, pág. 367.

mes[39]. En 1904 "Benjamín Day y Cía." Estaba en San Martín y San Lorenzo[40]. Se casó con Filomena Benza, hija Juan Benza y Ana Sciurano, padres de Ruperto, Filomena Ana, casada con Héctor H. Monasterio Colomer; Pedro Roberto, María Luisa Day, casada con Saturnino Alvarado, c.s. Alvarado Day; Dora, casada con Gustavo Fillol, c.s. Fillol Day; Ema Clotilde Day, casada con Raimundo Argüello Argüello; y Benjamín Day, m.i.[41]

Carlos Delménico

Nació en 1850 en Ponte Tresa, cantón Lugano, Suiza, hijo de Santiago Delménico y Margarita Soldini. En 1883 formó parte de la Comisión Industrial. Se casó primero en Rosario en 1874 con Claudina Vinetti, nacida en 1856 en Italia, hija de José Vinetti y Dominga Soldati y fueron padres de Margarita, casada con Luis Brusco, c.s.; Carlos, m.i.; Carlos Mateo, casado con Blanca Ferroni, c.s.; Santiago José; Juana Helvecia, casada con Carlos Eduardo Soldini, c.s.; e Ida María, casada con Ángel Casella, c.s. Carlos Delménico se casó en segundas nupcias en 1888 con Juana Perazzo[42], hija de Santiago Perazzo y Rosa Bancalari, padres de Ana Dominga, casada con Stanley Mac Master, c.s.; y Santiago Delménico, casado con Rosa Pérez.

Ovidio Lagos

Nació en Buenos Aires el 31 de agosto de 1825 y falleció en Rosario el 13 de agosto de 1891. Era hijo de Joaquín Lagos, nacido en Lugo o Vigo, Galicia, España y de Norberta Nin y Matallana. Periodista y político argentino, fundador –el 15 de noviembre de 1867– del diario "La Capital" de Rosario, decano de la prensa argentina. En 1887 fue elegido diputado por nuestra provincia. Entre sus proyectos legislativos, se destacaron la canalización de la boca del río Paraná en el Río de la Plata, la fundación de escuelas normales y técnicas, y un monumento a los caídos en la batalla de San Lorenzo. También fue el autor del proyecto de erigir la nueva Pirámide de Mayo, que hasta la actualidad encierra a la erigida en la plaza mayor de Buenos Aires desde 1811. Era propietario de la imprenta y litografía "La Capital", ubicada en Libertad 567 y 569. Se casó con Eulogia Aguirre y fueron padres de Emiliana, nacida en 1849 y de Ovidio Amadeo Lagos, nacido en 1853, casado con Isaura Corvalán, c.s.

39 "*Guía comercial de la ciudad de Rosario*", Imprenta y Litografía "La Capital", 1889.

40 "*Guía Boni*", Rosario, 1904.

41 Ver "Sciurano" en Alonso, Sebastián y Guspí Terán, María Margarita, "*Historia genealógica de antiguas familias italianas de Rosario, 1870–1900*", Imprenta Amalevi, Rosario, 2005.

42 Ver "Bruera", ibidem.

Carlos Machello
Nació en 1857 en la Provincia de Alessandria, Piamonte, Italia. Era comerciante del rubro zapatería. En 1889 tenía una fábrica de zapatos a vapor en Córdoba 484 y también operaba una oficina de tierras en Aduana 257. Asociado a sus hermanos J. A. y Antonio Machello con zapaterías en 1º de Mayo 608[43] en 1889. Ocupaban 200 operarios. Obtuvieron la medalla de plata por el calzado exhibido en la Exposición General de Entre Ríos de Paraná en 1887[44]. En 1895 tenía la fábrica de calzado en Santiago y Mendoza y el local de ventas en San Martín 699. Se casó con Rosa Rivori, italiana y fueron padres de Rodolfo, Josefina Adela, Bartolomé (nacidos en Buenos Aires) y Carlos Machello.

Francisco Maffei
Francisco Antonio Maffei nació en Italia en 1850, hijo de Domingo Maffei y Clementina de Mateo. Dorador, fundó en 1878 un taller de dorados y construcción de altares, ubicado en Córdoba 94, luego en Buenos Aires 399 y San Luis 389 (esquina)[45] y luego en Montevideo 849[46]. Realizó altares en iglesias y capillas de la ciudad de Buenos Aires (donde residió siete años), Rosario, San Lorenzo, Santa Fe, San Nicolás, Córdoba y San Juan. Hizo el altar mayor de la iglesia de San Carlos Borromeo, en San Carlos Centro[47]. También tuvo una fábrica de vidrios y espejos en San Luis 655[48]. Fue presidente del Club Industrial, miembro del Directorio del Banco Provincia e integrante de la "Unione e Benevolenza". Se casó en 1883 con Ana Fraire, hija de José Fraire y Lucía Drovetta, padres de Amalia Clementina, Rosa Adela, Alfredo Francisco, Armando Avelino, Ana Aurora, casada con Carlos Alberto Bayo Vilardebó, c.s.; y Ada Maffei[49].

Ricardo Mass
Tenía una fábrica de aceites industriales, velas y jabones en 3 de Febrero e Independencia. Ya figura establecido en 1875 como "Ricardo Mass y Cía."
Envió sus jabones perfumados a la Exposición Universal de París[50].

43 "*Guía comercial de la ciudad de Rosario*", op. cit.
44 "*La industria Argentina y la Exposición del Paraná*", op. cit., pág. 388.
45 "*Guía comercial de la ciudad de Rosario*", op. cit.
46 "*Veritas Americano*", Anuario Confidencial de Estudio y Clasificación de la Banca, Comercio e Industrias del Continente Sud–Americano, Tomo I, Buenos Aires, 1905.
47 "*Patrimonio Arquitectónico Argentino. Memorias del Bicentenario (1810–2010)*", Tomo II (1880–1920), Parte 2, 2016, pág. 134.
48 Frutos de Prieto, Marta, "*Evolución Industrial de Rosario desde sus orígenes hasta 1900*", en Revista de Historia de Rosario, Año XXIII, Nº 37, op, cit., págs. 45 a 47.
49 Ver "Fraire" en Alonso, Sebastián y Guspí Terán, María Margarita, "*Historia genealógica de las primeras familias italianas de Rosario, Siglo XVIII y Siglo XIX hasta 1870*", 2º edición, Imprenta Amalevi, Rosario, 2005.
50 Frutos de Prieto, Marta, "*Evolución Industrial de Rosario desde sus orígenes hasta*

Pablo Peiró

Pablo Peiró y las Heras, nació en 1840 en España, según el Censo Nacional de 1895. Se radicó unos años en Santiago del Estero, luego en Azul y después en nuestra ciudad. Censados en Rosario en 1895 como tipógrafo. El 19 de octubre de 1900 intervino como censista en el censo Municipal de Rosario. En 1904 tenía un almacén mayorista en Córdoba e Italia[51]. Se casó primero con Pabla o Paula Baranda y Francés, padres de Lázaro José Eduardo, nacido en Rosario en 1872; Javier Melchor Gaspar, nacido en Santiago del Estero en 1875; Manuela María Ignacia, nacida en 1876 en Santiago del Estero, casada primero con Manuel López Urraco, c.s.[52] y en segundas nupcias con Pedro Ricardo Isasa[53]; Gabriel Enrique Eleuterio, nacido en Santiago del Estero en 1877; y Octavio, nacido en Azul en 1880. Pabló Peiró se casó en segundas nupcias con Mercedes Pizarro Videla y fueron padres de Sara, nacida en Santiago del Estero en 1885; Pablo Venancio, nacido en Rosario en 1889, casado con Isabel Thompson; Virgilio Jacinto, nacido en 1891; Rodolfo, nacido en 1893; Justa María Inés, nacida en 1901 y Matías Daniel Peiró, nacido en 1905 y casado con Sofía Urraco Isasa[54].

Medalla Exposición Provincial de Rosario de 1888

1900", en Revista de Historia de Rosario, Año XXIII, Nº 37, op, cit., págs. 41 y 42.

51 "*Guía Boni*", 1904.

52 Almeyda, Carlos María y Almagro y Alonso, Sebastián, "*Los Urraco*", en Boletín nº5, CEGeHR, 2006.

53 Alonso, Sebastián, "*Los Isasa y otras familias de origen cordobés en el Pago de los Arroyos y sus vinculaciones con los Gómez Recio*", Boletín nº1, CEGeHR, 2002.

54 Almeyda, Carlos María y Almagro y Alonso, Sebastián, "*Los Urraco*", op. cit.

Exposición Provincial de Rosario de 1888. Frutos de Prieto, Marta, "*Evolución Industrial de Rosario desde sus orígenes hasta 1900*", en Revista de Historia de Rosario, Año XXIII, Nº 37, 1985, pág. 25. Archivo Sociedad Historia de Rosario.

De las romerías españolas. Listado de los integrantes de las comisiones organizadoras (1905–1909)

por Prof. Susana B. Valiente
(Junta de Historia de Rosario)

"*Cualquier fiesta solo puede ser de su tiempo*".
Michel Vovelle

El término romería viene de la palabra romero, o sea de los peregrinos que marchaban hacia Roma, como epicentro del catolicismo[1].
A través del tiempo se fue adoptando esta terminología para cualquier peregrinación con destino a un lugar sagrado ya sea un templo, ermita o santuario, sin tener en cuenta donde estuviera localizado. En España se sigue designando "*romerías*", a las procesiones que se realizan a la capilla o ermita del patrono del lugar, con una connotación netamente religiosa.
Al tratarse de un recorrido que suele durar varios días, en algunos sectores del trayecto se incluyen etapas de descansos. Estos altos en el camino, de carácter algo más relajado y menos religioso, se establecían en un ambiente festivo, algo más relacionado con lo que hoy conocemos.
Los hispanos radicados aquí, evocando a la patria distante, celebraban las llamadas "*romerías españolas"*, ya desvinculándolo de lo religioso, para darle un significado más popular. Convirtiéndose más en un festejo para recordar el origen y fortalecer los vínculos con sus compatriotas.
En estos ámbitos, no sólo se encontraban los paisanos de pueblos vecinos, como en la península, sino con coterráneos provenientes de distritos o regiones muy distantes entre sí. Y eso, sin contar a los italianos, franceses y otros llegados, que también participaban de las fiestas, tanto como los criollos.
Esto hace aceptar un modo de integración, superando los momentos de angustias por la lejanía de sus orígenes, dificultad para continuar con los propios hábitos y a la vez pertenecer al nuevo lugar, adaptándose para amoldar su propia identidad. Construir una nueva idiosincrasia a partir de elementos que traían de su tierra natal y generando, de acuerdo a las diferentes necesidades, los nuevos hábitos.
Podríamos decir que las romerías eran fenómenos culturales, que reunían en sí mismas aspectos de identidad, lúdico–festivos, morales, económicos y estéticos...

1 Tras promulgarse en el año 313 d.C. el "Edicto de Milán", en el que se permitía la libertad de culto en el Imperio Romano y se dejó de perseguir a los cristianos.

Con aires de fiesta y sones de gaitas… Las romerías españolas se celebraban en las poblaciones argentinas donde hubiese inmigrantes hispánicos, ya sea durante los carnavales, en el día del pueblo o en conmemoración del Descubrimiento de América. Al ser épocas en que los agasajos eran sólo para las Fiestas Patrias y cuando no era fácil llevar música a las casas, eran muy esperadas por chicos y grandes, jóvenes y viejos, sin distinción de estratos sociales.

La fecha elegida para estos eventos en Rosario era el 12 de Octubre[2], aniversario del Descubrimiento del Nuevo Mundo. Poco a poco la población en general se fue apropiando de estas fiestas, resultando ser una de las celebraciones con más fuerza y participación social, las más populares y cosmopolitas. Era una buena ocasión para reforzar vínculos, entre propios y extraños, trabar otros con los círculos más elevados de la esfera nacional, tanto para los hispanos como para los nativos. Podríamos decir que las romerías de fines siglo XIX y principios del XX, eran una fusión entre las tradicionales kermeses con las actuales Feria o Encuentro de Colectividades.

Vale exponer que sociedades como el Centro Español[3], Sociedad España, Sociedad Beneficencia Hospital Español, Sociedad Española de Socorros Mutuos, Centre Catalá, Orfeón Gallego, Centro Asturiano y Círculo Andaluz, fueron el alma de las brillantes romerías, llenando como nunca con los cantos y músicas de sus coros, bailes y orquestas.

Si bien, los actos protocolares de la ceremonia, ocupaban un espacio muy importante, luego de esas formalidades, el sentido lúdico de lo festivo reinaba durante los tres días de las romerías.

Organizar las romerías implicaba entrelazar cada uno de los detalles del programa. Se alquilaba o procuraba un terreno que reuniera las mejores condiciones para celebrarlas, contactado un agrimensor, quien realizaría la mensura del campo, debiendo presentar un plano del mismo con la ubicación de las carpas, arcos de entradas y la distribución de los tablados para los músicos, emplazando en el centro la Carpa Oficial, que debía descollar por su tamaño y embellecimiento.

Correspondería presentar respectivas notas: a la Empresa de Aguas Corrientes para el abastecimiento de agua y al Intendente Municipal, para facilitar el servicio de riego. Del Jefe Político, se debía obtener el permiso para el buen despliegue de las jornadas, *pedirle la fuerza pública necesaria para guardar el orden en dichas fiestas*[4] y la Banda de Música.

Siendo requisito indispensable formar una Comisión de Hacienda, que se encargaría de la recaudación y administración de los fondos necesarios para el desarro-

2 Todos los 12 de Octubre, en Iberia, se conmemora el Día de la Virgen del Pilar Patrona de España y el Día de la Hispanidad.

3 Luego Club Español.

4 Libro de Actas Romerías Españolas (LARE). Acta Nº 3, 3 septiembre de 1906.

llo exitoso de las fiestas.
Los logros económicos que involucraban la organización como la subasta de lotes y carpas, solicitud de donativos a diversas personalidades y empresas, etc., etc., serían destinados específicamente a fines benéficos[5].
En la Carpa Oficial se realizaba el almuerzo inaugural al que asistirían las autoridades, funcionarios y delegados. Era coordinado por una comisión de banquete, desde la contratación de quien estaría a cargo del servicio, pasando por el menú, hasta la confección de las tarjetas de invitaciones y su distribución. Regularmente la explotación del buffet y banquete de esta carpa solía ser encomendada a las confiterías de "Los Dos Chinos"[6], "Rotisserie Cifré"[7] o "Rotisserie Colón"[8], todas muy importantes en esa época.
Tanto las bebidas y comidas típicas, así como la música de gaitas, dulzainas y otros instrumentos, animaban los bailes populares, ya sea con grupos de músicos locales o de Buenos Aires, incluida la banda de Policía. Al atardecer, las salvas de bombas daban aviso del regreso de la Comisión Directiva, para guardar banderas y estandartes.
Para formalizar estos festejos se organizaban nutridas asambleas, de entre 40 y 60 asistentes, donde estaban representadas las sociedades de origen hispano junto a destacadas personalidades en el ámbito de la ciudad, ya sea por su actividad económica o profesional. Para realizar estas reuniones, el Centro Español cedía gentilmente los salones de su sede que se encontraba en calle Rioja 998, mansión alquilada a la Sra. Castagnino Vda. de Canepa.
Se lo nombraba al Cónsul de España como Presidente Honorario de la Comisión Organizadora, para los cargos de la Comisión Directiva se escogían entre los delegados de las sociedades e integrando con los demás asambleístas la denominada "Comisión de Propaganda".
Publicamos en este trabajo el listado de las autoridades y vocales que integraron las comisiones organizadoras de las romerías en los años 1905–1909, como una fotografía de algunos miembros de la colectividad española de Rosario, casi todos destacados comerciantes y empresarios de los primeros años del siglo XX e integrantes de las fuerzas vivas de ese momento.
Estos listados, como así también el detalle de las reuniones y la planificación de las romerías aparecían en el diario "El Municipio", de Deolindo Muñoz.

5 En el caso de las Romerías Españolas celebradas durante los años 1905–1909, fueron destinadas a la recaudar fondos para la construcción del Hospital Español, que fue inaugurado en 1912.
6 Confitería "Los Dos Chinos", ubicada en la esquina de Rioja y San Martín, (hoy una zapatería).
7 "Rotisserie Cifré" de Ramón Cifré, ubicada en la esquina de Córdoba y San Martín, (hoy Mc Donald).
8 "Rotisserie Colón" de Jaime Mitjans, ubicada en Urquiza 1366 al 1398 esquina Corrientes.

1905

Comisión Organizadora de las Romerías de 1905, realizadas en terrenos cedidos gentilmente por la Sociedad Anónima del Arroyito:

Comisión Directiva

Presidente Honorario Sr. Cónsul de España
Juan B. Quintana

Presidente Efectivo Dr. Eusebio Iñíguez
Vice Presidente José Roda
Tesorero Natalio Aráiz
Secretario Virgilio Olalla
Pro Secretario Telésforo Gil Campomanes

Vocales

Pte. Centro Español	José Bajils
Manuel Villarejo	Id. Asoc. Española S.M.
Federico Casanova	Julián Arocena
Id. Centre Catalá	Juan Escarza
Santos Landa	Id. Sociedad España
Luis Arichuluaga	Rufino Escudero
Id. Centro Asturiano	Sabino Elosegui
Salvador Gutiérrez	Id. Orfeón Gallego
Benigno Álvarez	Gabriel Gutiérrez
Dr. Eladio Eguren	Leonardo Arzuaga
José Roca	Anacleto Ongay
Félix Fernández	Francisco Roca
Jaime Soler	Toribio Sánchez
Ignacio Subirana	Valentín Salvatierra
Isidro García	Antonio Estévez
Tomás Fábregas	Santiago Terán
Jaime Torrada	Antonio Oliva
Ángel García	Manuel Forcada
Joaquín Barroso	Manuel Laiseca

Juan Arrillaga	Severiano Cristóbal
Matías Layús	A. Urquiza
Andrés Alonso	Fernando Florenza
José Iturriaga	Antonio Figueroa
Félix Alonso	Ignacio Bergara
Leonardo Ordóñez	Cayetano Giménez
Manuel Rodríguez	Ricardo Ruiz
Sebastián Alonso	Miguel Nieto
José Díaz Valentín	Antonio Ferrer
José Cortés	Rafael V. Uría
Lorenzo Fitó	Juan Deniz
Cándido Sánchez	Andrés Agulló
Miguel Monserrat	Pablo López Moreno
Cándido Sande	José Arijón
Modesto Canut	Amador Fidalgo
David G. Dávila	Juan Cabanellas
David Fidalgo	José Oriol
José Pica	Federico Alabern
Joaquín Díaz	Arturo Flo

1906

Comisión Organizadora de las Romerías de 1906, realizadas en terrenos cedidos gentilmente por la Sociedad Anónima del Arroyito:

Comisión Directiva

Presidente Honorario Sr. Cónsul de España
Juan B. Quintana

Presidente Efectivo Natalio Aráiz
Vice Presidente Ángel Echeverría
Secretario Cándido Sande
Tesorero Ángel García

Vocales

Dr. Eusebio Iñíguez	Pte. del Centro Español
Luis Arichuluaga	Pte. Asoc. Esp. S.M.
Miguel Nieto	Pte. Centre Catalá
M. Fernández	Pte. Sociedad España
Pedro Vila	Pte. Centro Asturiano
Juan Escarza	Pte. Orfeón Gallego

Comisión de Propaganda

Gabriel Gutiérrez	Dr. Eladio Eguren
Anacleto Ongay	Jaime Soler
Sabino Elosegui	Benigno Álvarez
Cornelio Peláez	Valentín Salvatierra
Benigno Abad	Joaquín Barroso
Antonio Oliva	Leonardo Arzuaga
Luis Larumbe	Severino Cristóbal
Andrés Alonso	José Díaz Valentín
Antonio Figueroa	Leonardo Ordóñez
Rafael V. Uría	Pablo López Moreno
José Pica	Toribio Sánchez
Joaquín Díaz	José Bajils
Isidro García	Manuel Laiseca
Matías Layús	Amador Fidalgo
Fernando Florenza	Félix Alonso
David Fidalgo	Federico Alabern
José Oriol	Rufino Escudero
Manuel Villarejo	David G. Dávila
Salvador Gutiérrez	

1907

Comisión Organizadora de las Romerías de 1907, realizadas en terrenos de los doctores Lejarza y Calzada, donde se colocaría la piedra fundamental del futuro Hospital Español[9], detrás del Hospital Rosario[10]:
"Después de un breve cambio de ideas, se acordó en primer lugar nombrar tres miembros de cada sociedad, los cuales a su vez debían nombrar la Com. Organizadora de las Romerías. Resultaron nombrados los señores siguientes"[11]:

Centro Español	Ángel Echeverría
	Juan M. Arias
Sociedad España	Veremundo Cámara
	Alfonso Costa
	Juan Ropero
Soc. Benef. Hosp. Español	José Arijón
	José Vila
	Ángel García
Soc. Española de S.M.	Rafael Gimeno
	David Gil Dávila
	Juan Raya
Centre Catalá	Joaquín Presas
	Jaime Torradas
	Tomas Fábregas
Orfeón Gallego	Enrique Pillaro
	Gabriel Mulet
	Salustiano García
Centro Asturiano	Juan Sánchez
	José Rodríguez
	José Uría

9 Terreno donado por el Dr. Rafael Calzada y su esposa Sra. Celina González Peña de Calzada.
10 Luego H.E.C.A. y hoy Centro de Justicia Penal.
11 Libro de Actas Romerías Españolas. Acta Nº 1, 10 de Setiembre de 1907.

Círculo Andaluz	Antonio Gil
	Antonio Vachez
	Marcelino Perales

Se procedió entre los electos á la votación de la Comisión Directiva y á indicación del Sr. Juan B. Quintana[12], resulto electo por unanimidad el Sr. José Arijón como Presidente efectivo[13]:

Presidente Honorario Ministro de España
Vice Presidente Honorario Cónsul de España
Vice Presidente Efectivo Pedro Vila
Tesorero Ángel García
Secretario Ángel Echeverría
Pro Secretarios J. B. Maradona y Alfonso Costa

Vocales

Eugenio Vinueza	Manuel Rodríguez
Benigno Abad	José Abad
Luis Arichuluaga	Félix Guridi
Antonio Gamboa	Valentín Rodríguez
Salustiano García	Carlos Moreira
Lauro Alonso	Manuel Cisa
Sabino Elosegui	Juan M. Arias
V. Cámara	Rafael Gimeno
Alfonso Costa	Juan Ropero
David G. Dávila	Juan Raya
Joaquín Presas	Enrique Pillado
Jaime Torradas	Tomas Fábregas
Juan Sánchez	Gabriel Mulet
José Uría	Gregorio Meiras
Luis Larumbe	José Rodríguez

12 Cónsul español en Rosario.
13 Libro de Actas Romerías Españolas. Acta Nº 1, 10 de Setiembre de 1907.

Comisión de Propaganda

Vocales

Dr. Eladio Eguren	Benigno Álvarez
Jaime Soler	José Pica
Antonio Figueroa	José Díaz Valentín
José Bajils	Lucas Rodríguez
Manuel Laiseca	José Oriol
Félix Alonso	Federico Alabern
Rufino Escudero	Antonio Estévez
Juan Arrillaga	Manuel Ordóñez
José Cortés	Miguel Monserrat
José G. del Río	Pedro Luzuriaga
Modesto Canut	Andrés Alonso
Cornelio Peláez	Leonardo Arzuaga
Leonardo Ordoñez	Joaquín Díaz
Toribio Sánchez	Amador Fidalgo
Isidro García	Matías Layús
David Fidalgo	Manuel Villarejo
Salvador Gutiérrez	Juan Denis
Andrés Agulló	Pelayo Arbera
Manuel Forcada	Sebastián Alonso

1909

Comisión Organizadora de las Romerías de 1909, realizadas en terreno alquilado en Calles Gral. López (hoy Zevallos) y Lima, en Barrio Echesortu.

Comisión Provisoria

Por Orfeón Gallego:	Gabriel Mulet
	Antonio Alfaya
Por Centro Asturiano	Dimas Peláez
	Laureano Rodil
Por Sociedad España	Enrique Costa
	Adolfo Sargatal
Por Sociedad Barretina	José Polou
	Enrique Pedrol

Comisión Directiva

Presidente	Dr. Eladio Eguren
Vice Presidente 1º	Antonio Gil
Vice Presidente 2º	Cornelio Peláez
Secretario	Gabriel Mulet (h)
Pro Secretario	A. Peláez
Tesorero	Nicanor Escaray
Pro Tesorero	Silverio Loureiro

Vocales

Valentín Rodríguez	Laureano Rodil
Isidro Avandoz	Antonio Alfaya
Adolfo Sartagal	José Uría
Antonio G. Pérez	Enrique Costa
Dimas Peláez	Segundo Quiroga
Francisco Muñoz	Carlos Moreira
José Vigo	José M. Sánchez

Rafael Nadal	Fructuoso García
José Abad	José Polou
Enrique Pedrol	A. Herrera

Rafael Ielpi dice en su libro "Vida cotidiana Siglo XX": *"Romerías de magnitud eran las organizadas por el centro Navarro en el recreo Echesortu hacia 1915, animadas por una rondalla propia y una banda de música de dulzainas y clarines. Del mismo modo lo eran las que tenían como ámbitos el Prado Asturiano en Fisherton, donde los picnics y romerías eran moneda corriente"*
Pero, esos ya eran otros tiempos… y por ello otras fiestas…

Bibliografía

- Alonso, Sebastián y Guspí Terán, María, Margarita, *"Historia genealógica de antiguas familias catalanas y baleares de Rosario"*, Imprenta Amalevi, Rosario, 2009.
- Álvarez, Juan: "*Historia de Rosario*", E.M.R. y U.N.R., Rosario, 1998.
- Álvarez Santaló, C. (coord.): "*La religiosidad popular, III: Hermandades, romerías y santuarios*", 1989.
- Biografías de Rafael Calzada y su esposa Celina González Peña de Calzada.
- Ielpi, Rafael Oscar: "*Vida Cotidiana Rosario Siglo XX*", Ed. Nº1, Borsalino Impresos S.A., Rosario, 2001.
- *Inmigración española, familia y movilidad social en la Argentina moderna. Una mirada desde Mar del Plata (1890–1930)*", Colección "*La Argentina plural*".
- Libros de actas de las Romerías Españolas en Rosario (1905 al 1909).
- Libro de actas del Club Español de Rosario.
- Libro del 25º Aniversario Hospital Español.
- Miragaya, Eduardo y Solanes, Francisco: "*Los Españoles en el Rosario de Santa Fe, su Influencia en el Progreso de la Ciudad*", Ed. Cervantina, Rosario, 1934.
- https://revistascientificas.us.es/index.php/anduli/article/view/3711
- https://docs.google.com/viewer?a=v&pid=sites&srcid=ZGVmYXVsdGRvbWFpbnxtdXNlb2Rlc2FsYWRpbGxvfGd4Ojc0OTk3NDJhNTFlND
Margarita Gardey miembro del Grupo de Investigación del Museo de Saladillo. "*Los Inmigrantes, muchas historias que hacen a nuestra historia*".
- www.academia.edu/.../_Romerías_Españolas_e_inserción_social_en_tiempos_de_la_i... de la Orden, María Liliana: "*Romerías Españolas e inserción social en tiempos de la inmigración masiva a la Argentina*", en "*A Grileira*", Nº 5, Revista de Musicología, Fundación Xeito Novo, 2003.
- http://dbe.rah.es/biografias/52782/juan–b–quintana

Sesquicentenario de la Sociedad Italiana "Unione e Benevolenza" de San Lorenzo (1870–2020)

por Miguel Ángel Piagentini

San Lorenzo era apenas una villa y ya iban apareciendo inmigrantes que llegaban a radicarse, comprando tierras o pequeños solares donde se criarían sus descendientes.

Una de las legiones mayores de inmigrantes la conformaban los italianos. Ellos entendieron que la nostalgia sería menos pesada si se reunían para recordar su tierra y tradiciones, cantar sus canciones, celebrar sus fiestas o preparar sus comidas. De repente, notaron que eran bastantes. Ahí nació la idea de crear una institución que los agrupara y donde se ayudaran mutuamente.

Esa circunstancia hizo que, el 31 de julio de 1870, naciera la Sociedad Italiana "Unione e Benevolenza". En uno de los párrafos de la primera acta expresa lo siguiente:

> *"El objeto principal de la sociedad es acercar y reunir a todos los italianos domiciliados en éste pueblo y distrito, y promover le moralidad, la instrucción y el bienestar, y al efecto se establece una caja de ahorro para ayudar a los socios en las necesidades y socorrer a cualquier italiano que se encuentre verdaderamente necesitado".*

Una demostración cabal del mutualismo y la solidaridad. Además, pensando en los avatares de su Patria y ante la situación de la Argentina, esa acta expresaba que la institución seria "*ajena a la política, democrática en su forma...*".

La primera Comisión Directiva estaba integrada por los siguientes miembros: Presidente: Enrico Castelnovo[1]; Vicepresidente: Antonio Girelli[2]; Secretario: Lui-

1 Enrique Castelnovo, nació en Italia el 3–III–1856 y falleció en San Lorenzo el 14–V–1926, hijo de Luis Castelnovo y Judit Sordelli. Llegó a la Argentina en 1865 y en 1869 se radicó en San Lorenzo, donde instaló una herrería. Fabricó los primeros arados que usaron los colonos de toda la zona. El taller se convirtió en una metalúrgica y, en 1878, estableció un aserradero y una fábrica de carruajes. Electo en varias oportunidades presidente de la Comisión de Fomento. Casó 1º con Aquilina Vera y fueron padres de Judit, Luis, Delia, Elena, Ercilia y Emilia. Casó 2º con María Morales, padres de Enriqueta y casó 3º con Emilia di Farci, sin hijos.

2 Antonio Girelli era hijo de Luis Girelli y Sabina Piortini. Comerciante, era propietario del negocio "A la Ciudad de Milán", gran corralón de maderas, ferretería y combustibles. Fue

gi Ciapesoni[3]; Vicesecretario: Emanuele Devoto[4] y Tesorero: Pietro Fraire[5]. Emanuele Devoto también era el Gerente.
Esta institución colaboró con las instituciones del pueblo, especialmente con el Hospital de Caridad (hoy "Granaderos a Caballo").
Compró un terreno que se escrituró el 13 de septiembre de 1901. Tres años después, el 20 de septiembre de 1904 se inauguró el nuevo edificio social, siendo padrino el General Pablo Riccheri –que en ese entonces era Ministro de Guerra de la Nación– y su esposa Dolores Murature. Pablo Riccheri era socio de la institución, al igual que varios integrantes de su familia, todos residentes en San Lorenzo.
En su larga historia de ciento cincuenta años son muchas las actividades que ha realizado esta entidad, entre ellas, las siguientes: creación de la Comisión de Ayuda a la Cruz Roja Italiana durante la Primera Guerra Mundial; se facilitó el salón para

---

varias veces concejal en San Lorenzo. En la Sociedad Italiana fue luego tesorero y presidente en 1899. En 1900, integró la comisión de homenaje al Rey Humberto I de Italia. Fue presidente de la Comisión Administradora Municipal hasta el 14–III–1892. Dictó una ordenanza sobre vehículos y carruajes que exceptuó del pago de impuestos a los carruajes de los padres franciscanos y de la Municipalidad. Fue presidente del Casino de San Lorenzo entre 1894 y 1895. Se casó con Amalia Campodónico, padres de Tito Livio, Sabina, Rosa y Beatriz Girelli.

3 Luis Ciapesoni nació en Mondello, Como, Italia en 1854, tuvo un comercio de talabartería y artículos de cuero. Fue tesorero de la Comisión de Fomento (1922–1923) y vocal (1926–1928). En la Sociedad Italiana fue también tesorero y presidente entre 1915 y 1917 y en 1921. En julio de 1904 asistió a la inauguración de la estatua de José Garibaldi en Buenos Aires y fue consejero del Comité Ejecutivo de festejos de la inauguración del salón de la Sociedad ese mismo año. Se casó con Josefa Peiretti y fueron padres de Velia, Enrique, Delia (Lidia Ana), Ídolo José y Luis Amístico Ciapesoni.

4 Manuel Devoto nació en Chiavari, Liguria, Italia. Falleció en Carmensa, Prov. de Mendoza (donde varios de sus hijos se habían radicado) el 25–IX–1938 a los 81 años. Era hijo de Luis Devoto y Luisa Riccheri. Se radicó en San Lorenzo, donde ya se habían instalado sus familiares maternos. Fue comerciante en el rubro de zapatería. Ocupó hasta su muerte distintos cargos en la Sociedad Italiana: secretario hasta 1890, gerente en 1896, prosecretario en 1898 y 1900 y secretario en 1911 y 1912. Se casó con Dolores Sánchez Ortiz de Rozas y fueron padres de María Luisa, Juan Manuel, Catalina, Antonio Atilio, Enriqueta, Heriberto, Ludovico Victorio, Silvio, Dolores Victoria, Carlos Alberto y Genoveva Devoto.

5 Pedro Fraire nació en Envíe, Piamonte, Italia el 3–III–1853 y falleció en Rosario el 3–V–1934. Era hijo de Miguel Fraire y Ana Priotto. Llegó a la Argentina en 1867. Se dedicó al comercio, las inversiones inmobiliarias y a la explotación agrícola. Colonizador, fundó las colonias Silvio Péllico, La Orfilia, La Alcira 1º y 2º, Carmen y Colonia Fraire, en los Deptos. Unión y Juárez Celman, en la Prov. de Córdoba. En San Lorenzo, fue concejal muchos años por el Partido Radical. En la Sociedad Italiana fue también secretario y presidente y del Club del Progreso en 1888. En 1889 fue firmante en la lista de vecinos de San Lorenzo solicitando la creación de una Comisión de Fomento en Puerto Gral. San Martín, donde poseía tierras. En 1900 integró la comisión de homenaje al Rey Humberto I de Italia. Casó con Baldomera Peralta y fueron padres de Pedro, Eliseo, Alcira, Oreste, Elvira, Arturo, Orfilia, Herminia, Clara, Baldomera y Ana Fraire.

la proyección de películas durante más de cuarenta años y se realizaron permanentemente funciones teatrales a beneficio de distintas instituciones de bien público.
La Municipalidad le donó una fracción en el Cementerio Municipal para la construcción de un monolito para homenajear a los socios fallecidos, en ocasión de su Centenario en 1970.
Desde abril de 1975 se cuenta con un Correspondiente Consular Italiano que atiende los trámites de los socios y personas en general.
También se creó un grupo de teatro; se colaboró en los actos del Centenario de la Ley de Inmigración (1976) en San Lorenzo; se designó una calle como El Inmigrante y una Plazoleta pasó a llamarse así; y se realizaron varios encuentros con distintas colectividades italianas de Rosario en la Plaza "General José de San Martín". También se creó un Jardín de Infantes y se recibió la visita y actuación del guitarrista Cacho Tirao. Por espacio de varios años se enseñó la lengua italiana. En 2002 el Rotary Club San Lorenzo le otorgó el premio denominado "Orden del Morrión" (gorro de los granaderos).
En sus instalaciones se presentaron diversos libros, entre ellos el que relata la historia de la entidad, se hicieron exposiciones pictóricas y muchísimas actividades culturales más.
La Municipalidad inauguró una Plaza con el nombre de "Giuseppe Garibaldi" contando con la presencia de autoridades italianas. El 31 de julio de 2020 otra Plaza llamada "Sociedad Italiana", conmemorando los 150 años de su creación.
En el año 2020, durante los primeros meses de la pandemia de Covid 19, la Municipalidad de San Lorenzo solicitó a la institución el préstamo de su salón para adaptarlo como sala de emergencia hospitalaria, con sus respectivas camas y elementos adecuados ante una eventual necesidad. La Comisión Directiva, presidida por Miriam Dócola, accedió inmediatamente entendiendo que en circunstancias adversas a la humanidad como la que se vive, la solidaridad debe estar siempre presente.
Como ayer, como, siempre, la Sociedad Italiana "Unione e Benevolenza" de San Lorenzo ha obrado con responsabilidad haciendo honor a sus fundadores y a su tradición de ayuda al pueblo sanlorencino.

A LA CIUDAD DE MILAN

Corralon de maderas, ferreteria almacen de comestibles

ANTONIO GIRELLI

POR MAYOR Y MENOR—SAN LORENZO

Pino de todas clases, roble fresco y cedro, tirantes de madera dura, postes y medios postes ñandubay, baldosas tejas ral de Córdoba, fierro galvanizado, torniquetes, varillas y alambre.

Se acopian cereales. my 25—p

Publicidad del negocio de Antonio Girelli en San Lorenzo

Pedro Fraire

Manuel Devoto

Luis Ciappesoni

Enrique Castelnovo

Los Lac Prugent en la Argentina. 2º parte. Exposición artística en el local comercial de Juan Lac Prugent (1888)

por María Amelia Lac Prugent de Montelar

La historia y la genealogía de mi familia Lac Prugent fueron publicadas en el Boletín Nº 10 de nuestro Centro en 2016.
Con gran sorpresa se ha encontrado esta noticia del 23 de diciembre de 1888, titulada "Exposición artística" en el Diario "El Municipio", dirigido por Deolindo Muñoz.
Resulta muy interesante transcribirla para compartir esta detallada descripción de las obras de arte expuestas por el señor Amédée Borrel en el comercio y casa de consignaciones de Juan Lac Prugent, ubicado en San Lorenzo 526[1], cuyo escaparate lleno de novedades habrá captado la atención de los rosarinos. Este artículo destaca fundamentalmente seis bronces exhibidos entre las numerosas piezas expuestas al público y acompañan al texto breves biografías de algunos de los artistas mencionados. Con un fin publicitario y ante las fiestas navideñas y de fin de año, esta nota demuestra la variada oferta de adornos que había en 1888 y el creciente interés de los rosarinos de esa época por decorar sus casas con objetos importados de Europa.

> *El señor Juan Lac Prugent, propietario de la conocida "Bodega Central", ubicada en la calle San Lorenzo entre Progreso y Libertad, acaba de complementar su establecimiento con un anexo, que en breves días se abrirá al público.*
> *Consiste éste en un gran escaparate, como no hay ninguno igual aún en Rosario, donde exhibirá un muestrario completo de su casa.*
> *Hemos tenido oportunidad de verlo, notando entre muchas otras cosas juegos completos de porcelanas de Limoges, especiales para familias y una gran variedad de los productos novedosos que expende la casa, cuales son un surtido completo de vinos y licores, entre estos vinos de Bordeaux de las marcas Paulles Saint Julián, Saint Stehle, Saint Emillion, Chateaux Ausone, Margaux, Pont et Cannel, Léoville, Larousse, Lafite, M. Rotschild, Yepun,*

1 "*Guía comercial de la ciudad de Rosario*", Almanaque Nacional "La Capital", 1889, pág. 156.

Haut–Barsac y Sauternes; vinos de Bourgogne de las marcas Pommard, Corton, Chablis, Beaune, Chambertin; champagnes Mercier, Carte Blanche, Carte d'or, Cristal Diamant, también Oporto y Jerez; además diversas marcas de aperitales, licores Chartreuses, cognacs, vermouths, cervezas, etc.

No es nuestro objeto esencial llevar al conocimiento público la diversidad de productos recientemente introducidos por el señor Lac Prugent, que en breve podrán apreciarse en el escaparate especial que se prepara actualmente, sino de la "exposición artística" que ha sido abierta en su casa y de la que es propietario el señor Amédée Borrel, consistente en una diversidad de bronces, porcelanas, cristales y en general diversos objetos de arte.

En esta ciudad está aún en embrión la afición por los objetos artísticos y apenas si dos o tres casas introducen de muy tarde en tarde uno que otro mármol, algún bronce, ninguna pintura, que ofrezcan la garantía de una firma reconocida en el mundo artístico. En este concepto, el señor Borrel es el primero que se aventura a abrir una exposición en Rosario, que desde luego debemos declarar no contiene mármoles ni pinturas, sino algunos bronces, algunos cristales, algunas porcelanas y algunos que otros objetos que merecen la denominación de artísticos y que son especiales para las personas que reúnen el gusto y el "savoir vivre"[2], el justo aprecio de los méritos de esos objetos.

Son seis los bronces, de los que se exhiben en esa exposición, que son realmente de mérito.

***La egipcia**, es un bronce de E. Burcaud, más que original una copia naturalísima. Vestida con el traje peculiar del clima cálido de su país, puede decirse con más propiedad que si no está desnuda casi lo está. Su rostro denota la indolencia de la mujer joven y displicente, contenta porque lo revela en sus facciones contraídas por el placer de exhibir todo su seno y sus formas aprovechando la facilidad de una ropa demasiado ligera o vaporosa, indiscreta hasta la revelación y cómoda hasta la satisfacción. Voluptuosa, se despereza con íntimo placer.*

***Vuelta de caza** es un bronce de Eugène Marioton[3], asunto que está representado por un hombre joven y fornido, en el que es*

2 Saber vivir.

3 Eugène Mariaton. Nació en París el 7 de abril de 1857. Fue un escultor y medallista francés. Trabajó el bronce y ejerció todas las disciplinas artísticas, pintura, escultura, dibujo, acuarela y objetos varios. Falleció en París en 1933.

notable más que todo la expresión de su rostro naturalísimo. Vuelve de caza, trayendo el producto de su expedición, un ciervo. Solamente vestido por una piel que mal le cubre una parte del cuerpo, exhibe la robustez de sus miembros, aparentados con una prolijidad anatómica, hasta representar con éxito la naturalidad.

***El Maadi**, es de G. Traper, un árabe, vestido con el traje peculiar de su rango, tiene colocada una mano sobre la vista, seguramente a objeto de interceptar los rayos demasiado ardientes del sol de su país, y mira lejos, como queriendo traspasar las distancias del desierto. Por otra parte es un tipo característico, desde el traje hasta su aspecto de hombre de la raza valerosa y guerrera.*

***La fuente**, es de Marth Moreau[4]. Una joven mujer sentada en una peña, de ésta brotando el agua de la fuente. Ha recogido el agua en una concha, que ha llevado a sus labios refrescándolos con fruición. Al levantar la cabeza para beberla, su túnica vaporosa deja entrever la forma de su seno erguido, hasta el ombligo se divisa a su través y cruza con naturalidad las piernas desnudas gracias a la túnica levantada hasta sobre las rodillas.*

***La noche**, de Jules Coutant[5], es de los mejores bronces, por más que tal asunto haya sido explotado tan numerosas veces y tan diversamente por los príncipes del arte escultórico. Una mujer toda desnuda recostada con abandono, a sus pies el ángel de la alborada y a sus espaldas el búho de las sombras. Ella, estirando un brazo, conserva en su mano significativamente algunas cabezas de adormidera que ofrece el ángel, en tanto que sobre el otro brazo, conserva el arco y los dardos aludiendo a la traición de los sueños, completando así el sentido de la leyenda.*

*Pero es de los seis bronces el más notable, **La tentación**, de Steiner[6], como los anteriores editado por la casa Collin y Cía.,*

4 Marth Moreau. Fue un escultor francés de estilo académico. Nació en Dijon en 1822 y falleció en Paris en 1912. Le expusieron sus obras en 1848 y finalmente recibió una medalla de honor del Salón de Artes en 1897. Fue electo alcalde de París y en 1912, al fallecer, una calle recibió su nombre en su honor.

5 Jules Coutant. Nacido el 22 de setiembre de 1848 en París, ciudad en la que falleció en su domicilio el 23 de febrero de 1939 en el 6to. Arrondissement. Fue discípulo de Jules Cavelir en la Escuela de Bellas Artes donde más tarde fue profesor de otros escultores famosos de la época. Fue nombrado Caballero de la Legión de Honor el 11 de julio de 1885 y promovido a Oficial el 13 de julio de 1889. Recibió un premio Roma en 1872. Hay obras de él en tumbas del Cementerio Montparmasse de París.

6 Léopold Clément Steiner. Escultor francés nacido el 7 de marzo de 1853 en París. Hijo de un escultor, entró en la Escuela de Bellas Artes teniendo como profesores a François Jouffroy

de París, que son después de Barbedienne los fundidores más conocidos tratándose de obras de arte. Mereció el primer premio en el salón de 1887, así mismo como ***La noche y La fuente.*** *Una mujer joven sentada en una roca, de rostro provocativo y seductor, sonríe a un amor que con su venda y flechas está a sus pies, como asechándola. En una mano tiene un espejo, simbolizando la coquetería. Su liviana ropa, ofrece la tentación reveladora de las formas y la postura del cuerpo denota la lujuria de sus intenciones.*

Tales son los temas de los seis bronces que constituyen la parte más interesante de la exposición artística. Reproducciones todas de obras originales de distintos autores de mérito, que las crearon en mármol y que el fundidor las difundió en bronce. Prescindiendo de los asuntos, hay en ellos que admirar la naturaleza de la expresión y la pureza de los contornos y más aún, los ojos de miradas ardientes de ***La egipcia****, la dulzura salvaje del que representa* ***La vuelta de caza,*** *el aspecto heroico y noble de* ***El Maadi,*** *el candor e inocencia que revela el rostro de la joven de formas excitantes sentada sobre* ***La fuente,*** *las somnolientas y misteriosas manifestaciones de* ***La noche*** *y las provocativas lujuriosas sonrisas de la tentación.*

Luego en la exposición hay otros objetos, en gran número, sino tan notables como los bronces que no carecen de algún mérito, tales como algunos jarrones de Sévres, floreros Baccarat, cruces de ónix y marfil con bronces esmaltados, centros de mesas de todos los caprichos, simbólicos y alegóricos, escribanías con bustos de personajes sud–americanos, espejos de Saint–Gobain, costureros con sederías de Liori y cuero de Rusia, cajas suizas de música con repertorio alemán e italiano, psychés[7] *de cuatro lunas venecianas con marcos dorados especiales para el "boudoir"*[8] *de la dama más caprichosa, a la vez que de gusto más delicado, etc., etc.*

Tal es, en sustancia, lo que contiene la exposición que el señor Borrel ha abierto en la conocida casa del señor Lac Prugent, para hablar de la cual no basta porque es insuficiente un suelto

---

y Aimé Millet. Recibió una medalla de oro en la Exposición Universal de 1889 por el conjunto de sus obras. Participó en la decoración de la residencia particular del Príncipe Roland Bonaparte y del Castillo de Francoville. Le Déclin figura en el puente Alexandre III en París. Falleció en el Bois–le–Rois (Seine–et–Marne) en diciembre de 1899.

7 Espejos.

8 Escritorio.

de diario, siendo menester, de parte de ***los amateurs*** *de lo bello, trasladarse allí mismo para juzgarla, no solamente por el conjunto que desde la primera impresión agrada, sino detalle por detalle, que así mejor se aprecian numerosas piezas artísticas sino de gran precio, por lo menos de real mérito.*

Ahora cuando la tradicional Noche Buena se nos viene encima y luego, en una semana más, el nuevo año, la citada exposición es un oportuno refugio para quienes deseando quedar bien por medio de un presente de buena nueva o de feliz año, deseen cumplir con las exigencias de hijos cariñosos, esposos amables, amigos agradecidos o amantes satisfechos.

Poder tener acceso a esta publicación periodística de 1888 ha sido una forma de conocer una faceta nueva de nuestro abuelo Juan Lac Prugent. Como publiqué en "Los Lac Prugent en la Argentina" (Boletín nº 10), ya sabíamos que Juan Lac Prugent tuvo la primera concesión de aguas corrientes en nuestra ciudad y que instaló la primera canilla (hoy en poder de la Municipalidad como una reliquia); que tuvo una gran casa importadora de artículos franceses (donde se realizó esta exposición artística) y que el gobierno nacional le confió una misión diplomática en Francia con el cargo de Cónsul General de la Argentina y que recibió el reconocimiento del Ministerio de Relaciones Exteriores por folletos que hacían conocer las riquezas de nuestro país estimulando la emigración y el flujo de capitales hacia la Argentina[9]. También se publicó en ese artículo la foto de la placa del "*El homenaje a los 10 primeros importadores y exportadores del puerto del Rosario de la Liga Naval Argentina – Filial Rosario – Semana del Rosario – 7 de noviembre de 1966*". En esta placa figura nuestro abuelo y la misma se encuentra en un monolito enfrente a la Estación Fluvial de Rosario, en el Parque de la Bandera y sirvió de punto de encuentro de la familia para las fotos del recuerdo cuando vinieron de Francia a visitarnos nuestra prima Dominique Prugent y su esposo Philippe Schwall.

9 Datos extraídos del artículo publicado en el diario "La Capital" con motivo de su fallecimiento en Francia en marzo de 1924.

Carlos Lac Prugent

Rosa Páez de Lac Prugent

Inspección de pesas y medidas en Rosario (1856). Listado de comerciantes

por Sebastián Alonso

En el archivo del Museo Histórico Provincial "Dr. Julio Marc" se encuentra un informe de inspección de pesas y medidas de los comercios de Rosario realizado el 8 de abril de 1856, firmado por José V. Alverti. Está titulado: "*Relación de los individuos que tienen casas de negocios que se les ha revisado los pesos y medidas*".

El 5 de agosto de 1852, dado su rápido crecimiento demográfico y comercial, la Ilustre y Fiel Villa del Rosario había sido declarada ciudad, por iniciativa del Gral. Justo J. de Urquiza; convirtiéndose pocos años después en el principal puerto de la Confederación Argentina. Recordemos que en 1856 Jacinto Corvalán era el jefe político de Rosario[1]. Unos pocos meses antes de esta inspección de pesas y medidas, el 24 de enero, había llegado a Rosario desde Buenos Aires el vapor "Asunción", trayendo los primeros colonos para Esperanza, el cual regresó con más el 11 de marzo. El 30 de enero, Esteban Copello había establecido la primera fábrica a vapor de fideos de la ciudad. El 7 de julio se inauguró el nuevo cementerio de El Salvador, que fue bendecido por el párroco de Rosario, P. Ildefonso García. El 19 de julio el Congreso sancionó la Ley de Derechos Diferenciales que dio un gran impulso al progreso de nuestra ciudad[2].

Como aporte a la historia comercial y genealógica de Rosario -ya que registra la presencia de algunos genearcas de familias rosarinas- nos pareció interesante divulgar este listado de comerciantes[3]. Los comercios están ordenados por calle y algunos tienen también anotada su dirección.

Hay un anexo donde se repite el informe de inspección de algunos negocios de la misma forma y hay un folio con la estadística final, con los comercios en infracción y los que funcionaban conforme a las reglamentaciones vigentes. La misma dice que había: 2 registros a los que le faltaban las pesas y medidas, 1 casa de remate, conforme; 3 casas de consignaciones, conformes; 2 depósitos, conformes;

1 Facciano de Zinny, María C., *"Los Comerciantes de Rosario 1852, 1860"*, en Revista Histórica del Instituto Histórico de la Organización Nacional, Año II, N° 5, mayo-diciembre 1979, Buenos Aires, pág. 3.

2 Carrasco, Eudoro y Carrasco, Gabriel, "*Anales de la Ciudad de Rosario*", Buenos Aires, 1897.

3 Está catalogado como: *Museo Marc. Archivo de Jefatura Política de Rosario. Tomo D. Nº 29. Año 1856. 8 de abril de 1856. Pesas y medidas.*

8 almacenes por mayor, 3 sin marchamo y 5 sin pesas y medidas; 3 mercerías sin marchamo ni pesas y medidas; 13 tiendas, conformes; 38 tiendas y pulperías, 2 sin marchamo y 2 son pesas y medidas; 12 almacenes de comestibles, 2 sin marchamo; 2 almacenes de pintura, conformes; 1 almacén de suela, conforme; 1 ferretería, conforme; 4 confiterías, conformes; 65 pulperías, 7 sin marchamo y 8 sin pesas y medidas; 3 boticas, conformes; 2 joyerías, conformes; 1 modista, sin medidas. La estadística está incompleta. Faltan: 5 platerías, 3 no conforme; 1 fábrica de fideos, con una romana sin marchamo; 7 panaderías, 4 no conformes; 8 carnicerías, 4 no conformes; 20 carretas de carne, 3 no conformes; 2 agencias, 2 no conformes; 1 barraca, conforme y 1 almacén de cal, no conforme.
El inspector indica -en algunos casos- si tenían balanza común o romana[4], varas para medir[5] y si contaban con distintas pesas con o sin marchamo grabado[6].

Calles	**N°**	**Nombres**		
San Lorenzo	73	Casinelli y Cía.	agencia	no está presente la romana
	77	Santiago Simonetti	fonda	romana conforme
	85	Francisco Benvenuto	carnicería	romana conforme
		Roque Schiaffino	almacén	pesas y medidas conforme
		Nicolás Bernago	pulpería	pesas y medidas conforme
		Zenón Videla	tienda y pulpería	pesas y medidas conforme
	94	Lázaro Costa	tienda y pulpería	pesas y medidas conforme
	99	Santos Villarruel	pulpería	pesas y medidas conforme

4 La balanza romana es un instrumento que sirve para pesar, compuesto por una palanca de brazos muy desiguales, con el fiel sobre el punto de apoyo. El cuerpo que se ha de pesar se coloca en el extremo del brazo menor, y se equilibra con un pilón o peso constante que se hace correr sobre el brazo mayor, donde se halla retrasada la escala.

5 Barra de madera o metal, que tiene la longitud de una vara y sirve para medir telas, sogas, hilos, etc.

6 Señal distintiva que se pone en un objeto o en un producto después de haber sido analizado y revisado para permitir o facilitar su reconocimiento, en el caso de las pesas para balanzas es cuando constan en las mismas los gramos o los kilos que pesan.

		Cayetano Schiaffino	pulpería	pesas y medidas conforme
		José Gobert	tienda y pulpería	pesas y medidas conforme
Santa Fe		Benjamín Matoso	pulpería	pesas y medidas conforme
		Francisco Bardú	tienda y almacén	pesas y medidas conforme
		Bartolomé Gariboto	pulpería	no tiene pesas solo una medida de cuarta
		José Valle	tienda y pulpería	pesas y medidas conforme
		Silverio Raffo	pulpería	pesas y medidas conforme
		Benedicto Baigorria	pulpería	pesas y medidas conforme
		Josefa Baigorria	pulpería	pesas y medidas conforme
	135	Laureano Rodríguez	pulpería	pesas y medidas conforme
	129	Pascual Olivera	tienda y pulpería	pesas y medidas conforme
		Pedro Almirón	carreta de carne	romana conforme
		Hilario Ríos	carreta de carne	romana conforme
		Juan Melián	carreta de carne	romana conforme
		Elías Cabrera	carreta de carne	no tiene romana
		Rudecindo Desa	carreta de carne	romana conforme
		Simón Gaete	carreta de carne	romana conforme

	138	Pedro Almirón	pulpería	pesas y medidas conforme
	106	Lemus y Cía.	almacén por mayor	romana sin marchamo
	75	Juan Dutertre	carnicería	romana sin marchamo
		Domingo Palencia	pulpería	pesas y medidas conforme
		Constantino Capitán	chanchería	una romana sin marchamo
		Severiano Retola	tienda	vara conforme
		Manuel Carlés	almacén por mayor	romana conforme
	70	Marcelino Bayo	almacén	pesas y medidas conforme
	39	Mateo Berraondo	registro	no hay vara
	37	Gorordo y Chávarri	almacén por mayor	romana conforme
		Domingo Turio	pulpería	pesas y medidas conforme
	36	Domingo Turio	confitería	conforme
		Lezona y Cía.	almacén	pesas y medidas conforme
	54	Eudoro Carrasco	tienda	vara conforme
Córdoba	38	Miguel Belascuen	panadería y pulpería	dos pesas sin marchamo
		Pedro Aldave	pulpería	pesas y medidas conforme
		Teófilo Laurenzo	mercería	no tiene vara
	71	Pedro Tiscornia	confitería	pesa conforme
	77	Tomás Pina	botica	pesa conforme
	81	José Giménez	mercería	no tiene vara
	85	Antonio Fayó	tienda	vara conforme
	27	Severiano Retola	tienda	vara conforme

		Cabezudo y Cía.	registro	no tiene vara
		Clodomiro Arteaga	mercería por mayor	no hay vara
	99	Manuel Peyrano	confitería	pesa conforme
		Manuel Puccio	botica	pesa conforme
	113	Francisco Rivas	almacén pinturas	pesa conforme
		Modesto Benavídez	tienda	vara conforme
		Enrique Rivarola	joyería	pesa conforme
		Joaquín Lejarza	ferretería	no hay romana
	139	Antonio Aguirre	almacén por mayor	no tiene romana
		Esteban Rivarola	joyería	pesa conforme
	145	Ángel Cuesta	tienda	vara conforme
		José Rabasa y Pol	almacén por mayor	no hay romana
	147	José Rabasa y Pol	tienda y pulpería	pesas y medidas conforme
		Gerónimo Carcamino	tienda y pulpería	pesas y medidas conforme
		Julio Combien	panadería	un marco sin marchamo
		Carlos Undabarrena	tienda	vara conforme
	146	Miguel Lescano	carnicería	romana sin marchamo
	156	Prudencio Rúa	tienda y almacén	pesas y medidas conforme
		Fernando Raffo	tienda y pulpería	no tiene libra ni 1/2 libra ni 2 libras
	179	Manuel Romero	tienda y pulpería	pesas y medidas conforme

	187	Bartolo Borzone	tienda y pulpería	vara falla aunque marchamada
		Antonio Piallo	pulpería	no tiene cuarta
	194	José Rabasa	tienda y pulpería	pesas y medidas conforme
	289	Juan Cuesta	tienda y pulpería	pesas y medidas conforme
	200	Narciso Ron	tienda y pulpería	pesas y medidas conforme
	214	Manuel Demarchi	pulpería	pesas y medidas conforme
		Nicolás Dall'Orso	tienda y pulpería	pesas y medidas conforme
		Jaime Pedrosa	pulpería	pesas y medidas conforme
		Pantaleón Monsalvo	pulpería	pesas y medidas conforme
		Silvestre Puccio	tienda y pulpería	pesas y medidas conforme
		José Conles	almacén por mayor	balanza grande sin marchamo
		Manuel Vila	pulpería	pesas y medidas conforme
		Antonio Oleaga	tienda y almacén	un marco de 1º sin marchamo
	153	Emilio Díaz	almacén	una romana de mano sin marchamo
	122	José Vila	pulpería	pesas y medidas conforme
Córdoba y Aduana		Pedro Lassaga	tienda	vara conforme
Córdoba y Comercio		Pedro Casas	almacén	pesas y medidas conforme

		Aldao y Cullen	remates	balanza grande conforme
Rioja y Bs. As.	56	Lázaro Costa	tienda y pulpería	pesas y medidas conforme
		José Mazza	almacén	conforme
San Luis	60	Luis Ferrari	pulpería	pesas y medidas conforme
	63	Antonio Baibiene	pulpería	pesas y medidas conforme
San Luis y Bs. As.	93	Bernardo Gigena	almacén	3 pesas sin marchamo
		Romualdo Gallegos	almacén (quesos)	romana conforme
		Antonio Berdier	consignaciones	romana conforme
San Luis y Aduana	150	Iñarra y Sempé	almacén suelas	pesas y medidas conforme
	168	José Puccio	tienda y almacén	pesas y medidas conforme
San Luis y Puerto	170	González y Camaña	tienda y pulpería	pesas y medidas conforme
Mercado		Ambrosio Britos	carreta de carne	pesas y medidas conforme
		Toribio Ortiz	carreta de carne	pesas y medidas conforme
		Santos Ramos	carreta de carne	pesas y medidas conforme
		Cirilo Fernández	carreta de carne	pesas y medidas conforme
		Gregorio Molina	carreta de carne	pesas y medidas conforme
		Camilo Gutiérrez	carreta de carne	no tiene pesas
		Florencio Espíndola	carreta de carne	pesas y medidas conforme

		Julián Moreno	carreta de carne	pesas y medidas conforme
		Rudecindo Molina	carreta de carne	no tiene pesas
		José Aberasto	carreta de carne	pesas y medidas conforme
		Gregorio González	carreta de carne	pesas y medidas conforme
		Agustín Gómez	carreta de carne	pesas y medidas conforme
		Nicolás Olmos	carreta de carne	pesas y medidas conforme
		Severino Leguizamón	carreta de carne	pesas y medidas conforme
San Luis		Vicente Siverti	pulpería	una pesa sin marchamo
	198	José Galot	pulpería	solo tiene cuarta
		Tomás Viera	pulpería	conforme
San Juan		Asencio Báez	pulpería	pesas y medidas conforme
San Juan y Laga. Sud		Juan Antonio Maldonado	pulpería	pesas y medidas conforme
		Bartolo Borzone	pulpería	pesas y medidas conforme
		Pedro García	tienda y pulpería	pesas y medidas conforme
Mendoza		Federico González	pulpería	una pesa sin marchamo
		Santiago Borzone	pulpería	pesas y medidas conforme
3 de Febrero		Ruperto Cardozo	carnicería	romana sin marchamo
Rioja		Nicolás Cuesta	pulpería	pesas y medidas conforme

Mendoza		Santiago Dall'Orso	pulpería	pesas y medidas conforme
Rivera		Adolfo Morteo	pulpería	pesas y medidas conforme
		Francisco Castaño	carnicería	pesas y medidas conforme
		José Tejero	almacén	pesas y medidas conforme
		Eusebio González	pulpería	pesas y medidas conforme
		Esteban Echevesti	pulpería	pesas y medidas conforme
		Melitón Perdomo	pulpería	pesas y medidas conforme
Ludueña		Zaballa y Cía.	pulpería y barraca	una romana grande sin marchamo
		Domingo Dubarri	pulpería	pesas y medidas conforme
		Miguel Portela	pulpería	pesas y medidas conforme
		José Roquero	pulpería	no tiene medida ni 1/2 libra ni libra
Progreso		Osvaldo Visa	pulpería	pesas y medidas conforme
		Manuel Salvatierra	pulpería	una pesa sin marchamo
		Esteban Repetto	pulpería	pesas y medidas conforme
Libertad		Calixto Aranguen	pulpería	pesas y medidas conforme
		Juan Corso	panadería	pesas y medidas conforme
		Ceferino Zapata	tienda y pulpería	pesas y medidas conforme

		Ángel Almeyra	pulpería	pesas y medidas conforme.No tiene cuarta
		Gerónimo Badano	pulpería	pesas y medidas conforme
		Santiago Caballero	pulpería	pesas y medidas conforme
		Ramón Gaete	pulpería	pesas y medidas conforme
		Antonio Arnao	carnicería	pesas y medidas conforme
		Manuel Roca	pulpería	pesas y medidas conforme
		Francisco Castagnino	tienda y pulpería	pesas y medidas conforme
		Luis Gabbi	tienda y pulpería	una onza sin marchamo
Puerto		León Velázquez	pulpería	pesas y medidas conforme
		Ortiz y Hnos.	depósito	romana y balanza conforme
		Baldomero Martínez	almacén por mayor	romana y balanza conforme
		Natalio Lantero	pulpería	romana de mano sin marchamo
	90	Antonio Dulbecco	almacén pinturas	pesas y medidas conforme
		Suárez y Fonte	almacén por mayor	romana conforme
		Fermín Franqui	pulpería	pesas y medidas conforme
		Manuel Santagata	tienda	vara conforme

		Antonio Solari	pulpería	pesas y medidas conforme
		Esteban Copello	fábrica de fideos	una romana sin marchamo
		Saturnino Batista	pulpería	pesas y medidas conforme
		Emilio Maldonado	tienda y pulpería	pesas y medidas conforme
		Avelino Villafañe	tienda y almacén	pesas y medidas conforme
		Bernardino Álvarez	tienda y almacén	pesas y medidas conforme
Aduana	37	Fidel Paz	almacén por mayor	no presenta la romana
		Arteaga Hnos.	almacén por mayor	romana conforme
	92	Joaquín Camaña	almacén	pesas y medidas conforme
		Antonio Areosa	almacén	no hay romana
	85	José Repetto	pulpería	pesas y medidas conforme
	71	José Ottone	pulpería	pesas y medidas conforme
	69	Manuel Otero	almacén por mayor	romana conforme
	168	José Puccio	tienda y almacén	pesas y medidas conforme
	198	Miguel Rodal	tienda y pulpería	conforme
		Alejandro Ladrie	tienda y pulpería	pesas y medidas conforme
	185	José Bacigalupe	carnicería	pesas y medidas conforme
		Ventura Brignardello	tienda y almacén	pesas y medida conforme

		Gervasio Gallego	pulpería	pesas y medidas conforme
		José Correa	pulpería	3 medidas 1 pesa sin marchamo
		Luis Cutré	pulpería	pesas y medidas conforme
		Pedro Braná	panadería	pesas y medidas conforme
	60	Prudencio Rúa	tienda	vara conforme
	90	Gervasio del Mármol	tienda y pulpería	pesas y medidas conforme
		Jaime San Miguel	panadería y pulpería	pesas y medidas conforme
		Timoteo del Sel	tienda	vara conforme
Comercio		Timoteo del Sel	tienda	vara conforme
	62	Carlos Gorsse	almacén por mayor	conforme
	60	Catalina Darac	modas	vara conforme
		Fanor Ortiz	almacén	pesas y medidas conforme
	74	Saturnino Revuelta	almacén por mayor	romana conforme
		Sandalio González	almacén	pesas y medidas conforme
		Juan Díaz Guerra	tienda	vara conforme
		Faustino Figueroa	mercería	vara conforme
		Anfiloquio Puyolá	pulpería y barraca	3 pesas de mco. sin marchamo
		Daniel Real	pulpería	3 pesas sin marchamo
	277	Luis Raffo	pulpería	pesas y medidas conforme

	275	Santiago Badan	pulpería	pesas y medidas conforme
	268	Juan B. Drago	tienda y pulpería	pesas y medidas conforme
	174	Esteban Cuesta	tienda y almacén	pesas y medidas conforme
	164	Luis Garibaldi	tienda y pulpería	pesas y medidas conforme
		Fernández Blanco	consignaciones	romana conforme
	103	Dr. Francisco Rodríguez	botica	pesas conforme
	109	Tristán Ortiz	almacén	pesas y medidas conforme
		Antonio Piñero	pulpería	pesas y medidas conforme
		Valentín Maldonado	tienda y pulpería	pesas y medidas conforme
		Juan Bermúdez	almacén de cal	romana sin marchamo
		Lorenzo Medina	almacén por mayor	romana conforme
	67	Jacinto Corvalán	almacén por mayor	romana sin marchamo
	65	Manuel Peyrano	confitería	pesas conforme
	250	Andrés Sardé	panadería	pesa 1 mco. sin marchamo
	219	Carmen Machado	pulpería	pesas y medidas conforme
	240	Bernabé Ramos	pulpería	pesas y medidas conforme
	197	Santiago Puccio	tienda y pulpería	pesas y medidas conforme
Buenos Aires	80	Miguel Gallego	platería	pesa sin mco.
		Nicasio Lencina	platería	2 mcas.
		José Pacheco	platería	no tiene pesas

	143	Manuel Fidel Torres	consiganciones	romana conforme
		José Castagnino	tienda y pulpería	pesas y medidas conforme
		Pedro Borzone	pulpería	una cuarta sin marchamo
		Ángel Restan	pulpería	pesas y medidas conforme
	167	Juan Lacoste	panadería	pesa conforme
Mensajerías	71	Juan San Román	pulpería	pesas y medidas conforme
		Luis Tanlongo	pulpería	pesas y medidas conforme
		Ramón Taborda	platería	pesa mco. sin marchamo
		Juan Solari	pulpería	ilegible
		Santiago Carballo	carnicería	pesa conforme
		Nicanor Castro	pulpería	pesas y medida conforme
		Juan Ríos	pulpería	pesas y medidas conforme
Saladillo		Feliciano Riquelme	pulpería	no tiene ni 1/2 libra ni media 1/4
Suburbio Sud		Pedro Cufré	platería	pesa conforme
Suburbio Norte		Pedro Nola	pulpería	pesas y medida conforme
		Juan Negrete	pulpería	pesas y medidas conforme
		Gerónimo Gubern	pulpería	pesas y medidas conforme
		Chammás	pulpería	pesas y medidas conforme
Bajada	11	José Urechalo	pulpería	pesas y medidas conforme

		Morteo y Cía.	agencia	no hay romana
		Pedro Rodríguez	pulpería	pesas y medidas conforme
Aduana	116	Antonio Schiaffino	almacén	pesas y medidas conforme
	111	Antonio Zubelzu	almacén por mayor	pesas y medidas conforme
San Juan	119	Germán Moreira	joyería	pesas dice que no tiene
Buenos Aires		Bartolo Borzone	tienda y pulpería	pesas y medidas no tiene
		Nicolás Borzone	tienda y pulpería	pesas y medidas conforme
		Francisco Copello	tienda y pulpería	pesas y medidas conforme
		José Bancalari	tienda y pulpería	pesas y medidas conforme
		Benito Borzone	pulpería	no tiene medidas
	207	Blandy y Casinelli	barraca	romana conforme
San Luis		Antonio Berdier	depósito	romana conforme

Fotografía y Genealogía II

por Sebastián Alonso

Interesados en vincular a la Genealogía con otras disciplinas, continuamos con la idea de ofrecer a nuestros lectores fotografías de familias rosarinas donde aparecen cuatro generaciones. Comprenden un arco temporal que va desde los primeros años del siglo XX hasta la década del 70'. Fijamos como fecha límite las fotos tomadas antes del año 1980. Incluimos los nombres de las personas fotografiadas y el grado de parentesco entre las mismas. En este caso presentamos siete fotos: las de las familias Alonso Corbella Ortiz, Barreda Meyer, Centeno Linares, Colombo Berra Solari, Menditeguy Dodero, Rouillon Susini y Zacarías Fluck.

Familia Alonso Corbella Ortiz
De izquierda de derecha: **Benita Corbella Ortiz de Alonso** (madre), **Alcira Fraire de Argumedo** (bisabuela) con **Claudio Marcelo Alonso** (bisnieto) y **Alcira Argumedo Fraire de Alonso** (abuela). Casa familia Corbella Ortiz, Laprida 1756. Año 1956.

Familia Barreda Meyer
De izquierda de derecha: **María Esther Daveredes de Meyer Echagüe** (abuela), **Eduardo Barreda** (bisnieto), **María Esther Meyer de Barreda Delgado** (madre) y **Carmen Iturraspe de Daveredes** (bisabuela). Foto M. Ochoa, Santa Fe. Gentileza de Julio Tochi.

Familia Centeno Linares
Matilde Carreras Campana de Araya (bisabuela) con **Gonzalo José Centeno Linares** (bisnieto), **María Esther Araya Carreras de Linares** (abuela) y **María Esther Linares Araya de Centeno** (madre). Casa de María Esther Araya Carreras de Linares. Año 1958. Foto Rodin.

Familia Colombo Berra Solari
Sentados: **Petrona Pereyra de Solari** y **Antonio Solari** (bisabuelos). Parados, 1º fila: **Antonio Solari** y **Escolástica Andrada de Solari** (abuelos). Parados 2º fila: **Sara Solari de Colombo Berra** y **Julián Colombo Berra**, (padres) con **Juan Carlos Colombo Berra** (bisnieto). "El Cronista", nº 73, 8–8–1903, Rosario.

Familia Menditeguy Dodero
De izquierda a derecha: **Dora Brusaferri Devoto de Dodero** (abuela), **Teresa Menditeguy Dodero** (bisnieta), **Rita Dodero Brusaferri de Menditeguy** (madre) y **Adelaida Devoto de Brusaferri** (bisabuela). Circa 1939. Gentileza de Adolfo Rouillon Robiolo.

Familia Rouillon Susini
De izquierda de derecha: **Adolfo Rouillon Brusaferri** (abuelo) con **Adolfo Rouillon Susini** en el cochecito (bisnieto), **Adolfo Rouillon Vierci** (bisabuelo) y **Adolfo Rouillon Robiolo** (padre). Mar del Plata. Año 1973. Gentileza de Adolfo Rouillon Robiolo.

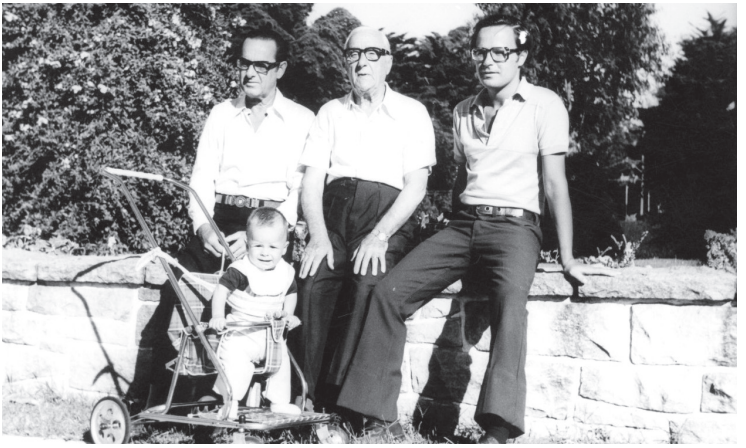

Familia Zacarías Fluck
De izquierda a derecha: **Anna Inés Fluck** (madre), en brazos de ella, **Fernando Gabriel Zacarías Fluck** (bisnieto), **Walter Fluck** (abuelo) y **Anna Friedericke Gödeken** (bisabuela). Casa Familia Fluck Severin, Córdoba 2615. Año 1972.

Índice

Comisión Directiva y miembros 3

Presentación 11

Los Solís de Coronda 13
por Ricardo F. Miranda

Torres 69
por Raúl Alfredo Linares Araya

Familia Baigorri en San Lorenzo, provincia de Santa Fe 91
por Sebastián Alonso y Omar M. Medina Arroyo

Morante. El Oratorio y la descendencia de Don Juan de Pereda y Morante ... 119
por Ricardo F. Miranda

Una pequeña historia mendocina: Concepción Arroyabe y sus esposos Manuel Baldovinos y Francisco Salazar 145
por Sebastián Alonso

Montenegro 169
por Raúl Alfredo Linares Araya

Martínez Bayo 193
por Gustavo Vignau

López, de Villa Nueva a Rosario 201
por Raúl Alfredo Linares Araya

Jorge A. Palacios (1881–1954): presidente de la Comisión de Fomento de San Lorenzo e intendente de Rosario. Apuntes genealógicos de los Palacios de Calamuchita 235
por Sebastián Alonso

Corrigenda a "La familia Lejarza Esquivel: Estudio Genealógico vinculado con la Historia de Rosario" publicado por Juan Manuel Castagnino en el Boletín nº 7 del año 2010 259
por su hijo Juan Bautista Castagnino

La familia Siquot en Rosario 263
por Gustavo Vignau

La familia de Jaime Pavía, primer cónsul cubano en Rosario 273
por María Amelia Lac Prugent de Montelar

María Elena Araya Sugasti de Colombres: una vida dedicada a la beneficencia 287
por Edelmira Carranza Zavalía de Bravo

El aviador Teniente Alfredo S. Agneta 295
por Sebastián Alonso

Pedro Juan Cristiá 303
por Moira Cristiá

Un pionero norteamericano en Rosario: Enrique B. Coffin, hijo del genealogista Zebulon B. Coffin 315
por Sebastián Alonso

Minnie Delamer de Murray: una vida dedicada a la Música y a la beneficencia en Roldán y Funes. Los Kearney 323
por Beatriz Moreno de Murray

Médicos rosarinos: el Dr. Samuel Bernardo de Madrid (1872–1966). Su familia y descendencia..... 343
por Sebastián Alonso

El médico y naturalista rosarino Dr. Emilio G. Alsina 353
por Sebastián Alonso

El sanlorencino José León, jesuita y profesor..... 359
por Sebastián Alonso

Descargar la conciencia.Testamento de María Álvarez del Castillo. Santa Fe 1749..... 365
por María Margarita Guspí Terán

El testamento de la cautiva Eustaquia Estigarribia 371
por Sebastián Alonso

Liga Argentina de Lucha contra el Cáncer–Rosario –60 años de actividad– ... 379
por Laura Perticarari de Bollero

Asilo de Mendigos y Dementes, hoy Hospital Gerátrico Provincial. Una obra social de envergadura para la ciudad 387
por Liliana Olivieri

Historia de la antigua casa de la Sociedad Argentina de Escritores..... 403
por Laura Perticarari de Bollero

La Exposición Provincial de Rosario de 1888 413
por Laura P. de Bollero y Sebastián Alonso

De las romerías españolas. Listado de los integrantes de las comisiones organizadoras (1905–1909)..... 443
por Prof. Susana B. Valiente

Sesquicentenario de la Sociedad Italiana "Unione e Benevolenza" de San Lorenzo (1870–2020)..... 455
por Miguel Ángel Piagentini

Los Lac Prugent en la Argentina. 2º parte. Exposición artística en el local comercial de Juan Lac Prugent (1888)..... 459
por María Amelia Lac Prugent de Montelar

Inspección de pesas y medidas en Rosario (1856). Listado de comerciantes 465
por Sebastián Alonso

Fotografía y Genealogía II 481
por Sebastián Alonso

Se imprimió en el mes de febrero de 2022
en Gráfica Amalevi SRL,
Humberto Primero 1840, Rosario, Santa Fe
Tel. (0341) 4213900 / 4218682 / 4242293
grafica_amalevi@yahoo.com.ar